

温暖化の影響は
身近な琵琶湖にも

琵琶湖の深呼吸

琵琶湖では、例年冬に確認されてきた、酸素を多く含む表層の水が冷やされ、下層の水と混ざり合う「琵琶湖の深呼吸＝全層循環」が、確認されない年も出てきました。

琵琶湖の現状のイメージ図

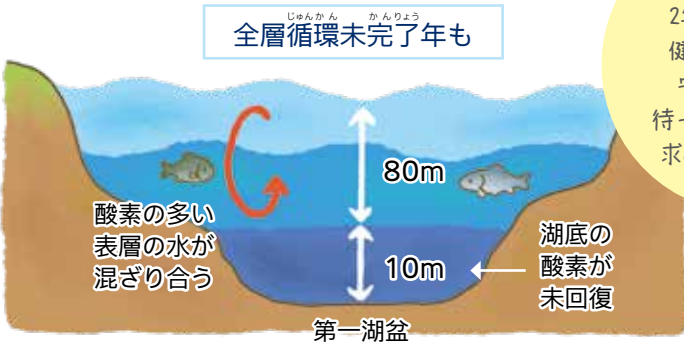

2019年と2020年は、2年連続未確認。健康な琵琶湖を守っていくため待ったなしの行動が求められています！

お問い合わせ 県庁温暖化対策課

TEL 077-528-3494

e ondan@pref.shiga.lg.jp

お問い合わせ 県庁森林政策課

TEL 077-528-3914

e dj00@pref.shiga.lg.jp

お問い合わせ 県庁琵琶湖保全再生課

TEL 077-528-3460

e dk00@pref.shiga.lg.jp

滋賀の未来はどう変わる？



未来を変える

くことをいいます。

例えば、少子高齢化が進む中で、ロボットやAIに任せられることは任せ、この時間を家族や友人との繋がりのために使う。対面が当然だった相談や申請がSNSで完結し、窓口そのもののあり方が変わっていく。

日常の中にデジタルが溶け込み、意識することなく、快適な生活が実現していく。そんな社会を滋賀県は目指して、民間企業や市町、そして、県民のみなさんと一緒に取り組みを進めていきます。

DX² デジタル・トランスフォーメーション

10年前、スマートフォンが主流ではなかったように、30年前、通信手段はメールよりFAXだったように、デジタル技術によって、私たちの生活は、どんどん変わっていきます。遠くない未来、みなさんの生活がより豊かに便利になるように、滋賀県はDXを推進していきます。

びわ湖発 グリーン・ リカバリー GREEN RECOVERY

グリーンリカバリーとは、新型コロナウイルスからの経済回復にあたって、脱炭素に向けた気候変動への取り組みを進め、持続可能な社会・経済へ移行しようという考え方です。

CO₂ ネットゼロ ムーブメント

滋賀県では、2050年までに二酸化炭素排出量「実質ゼロ」を目指し、県民の皆さまとともに取り組みを進めていくためのキックオフ宣言を行いました。



「実質ゼロ=カーボンニュートラル」な社会とは？
温室効果ガスの排出削減と、森林保全などの吸収源確保を進め、排出量と吸収量の均衡が保たれた社会です。



お問合せ 県庁情報政策課

TEL 077-528-3380

e ce00@pref.shiga.lg.jp



カーボンオフセットの取り組み

カーボンオフセットとは、可能な限り排出削減の努力を行い、どうしても排出される温室効果ガスについて、排出量に見合った削減活動への投資などで埋め合わせるものです。

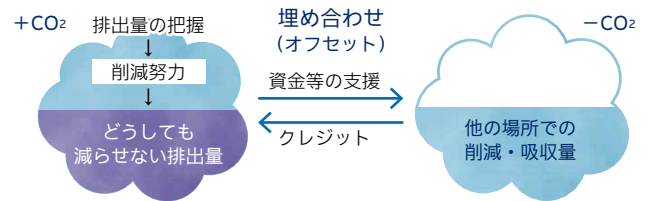

出典：平成26年度 カーボン・オフセットレポート



温室効果ガスの削減量や森林管理による吸収量をクレジットとして企業等に販売する取り組みを開始。2月には、日本旅行と造林公社が協定を締結し、移動により発生するCO₂排出相当額を購入できる旅プランの販売も開始しました。購入代金は、CO₂を吸収する水源林の保全に充てられます。

DXとは？

(Digital Transformation)の略。
デジタル技術により、生活やビジネスモデルに変化を起こし、豊かで快適な生活を実現していくこと。

未来につながる、

新型コロナウイルス感染拡大をきっかけに、テレワークやオンライン授業、キャッシュレス決済など、少し先の未来に普及すると思われていた、デジタル化が加速度的に進みました。

DXという難しい言葉のように感じますが、一人ひとりがより自分らしく豊かな暮らしを実現していくため、デジタル技術によって社会の仕組みを見直し、変えてい

滋賀県副知事(滋賀県デジタル社会推進本部長)

中條 絵里

3

すまいる・あくしょん



コロナ禍で休業やオンライン学習など環境が大きく変わった子どもたち。そんな小中高大学生などの声を集めて、子どもたちの笑顔を増やすために作った「子どもたちの未来につながる行動指標」です。

<p>01 すまいる・あくしょん 感染症を正しく知って行動しよう</p>	<p>02 すまいる・あくしょん 今の気持ちを伝えよう</p>	<p>03 すまいる・あくしょん 自分も周りの人も大切に</p>	<p>04 すまいる・あくしょん 頼れる人や場所を見つけよう</p>	<p>05 すまいる・あくしょん 身体を動かしてしっかり遊ぼう</p>	<p>06 すまいる・あくしょん わくわく感動する気持ちを持とう</p>	<p>07 すまいる・あくしょん オンラインを上手に活かそう</p>
--	-------------------------------------	--------------------------------------	--	---	--	--

コロナ禍の子どもたちの声から生まれました！

「すまいる・あくしょん」には、7つの指標があり、それぞれ「子ども自身が考えて行う行動」「子どものために大人が行う行動」の2つの視点があります。一人ひとりができることを考えて行動にうつしていきましょう。

子どもたちの声、ロゴの活用、
取り組み紹介はこちらから



「長浜小学校合唱団」のコロナ禍での発表会（取り組み事例）

子ども自身の行動

- 一生懸命練習し、たくさんの人を笑顔に！

大人の行動

- 感染対策をしながら開催できるよう、大声でも歌いやすいフェイスシールドを作成
- 子どもたちの気持ちを知らってもらうためのメッセージムービーを作成・配信



お問合せ 県庁子ども・青少年局 TEL 077-528-3561 FAX 077-528-4854 e em00@pref.shiga.lg.jp

4

ワーケーション推進



新型コロナウイルス感染症の拡大で、リモートワークを前提とした、自宅やサテライトオフィスでの勤務など、多様な働き方が広がっています。滋賀県では、単なる観光とリモートワークだけではなく、滋賀の暮らしそのものを体験していただけるような地域での活動を組み込んだワーケーションを推進していきます。

●ワーケーションとは？

「ワーク」（仕事）と「バケーション」（休暇）を組み合わせた造語で、リモートワークを活用し、普段の職場とは異なる場所で働きながら休暇をとる過ごし方のことです。



琵琶湖を一望できるホテルで勤務する女性モニター

大都市から近く

豊かな自然、そして「適度な疎」

滋賀県は、“大都市に隣接”、“豊かな自然景観や文化財”、“適度な疎”という、これからの新しい働き方に最適な環境があります。滋賀県として、①宿泊事業者の平日を始めとした稼働率向上、②利用者（企業）の働き方改革やCSR、SDGsなどの企業価値向上、③琵琶湖や森林の保全活動などの地域活動への参加者確保により、ワーケーションを通じた「観光三方よし」の実現を目指します。

今年度はモニター事業を実施しており、その結果を踏まえ、今後の本格的なワーケーションの展開につなげていきます。

お問合せ 県庁観光振興局 TEL 077-528-3741 FAX 077-528-4877 e ff00@pref.shiga.lg.jp

5

不妊・不育治療



滋賀県では、不妊に悩む夫婦・カップルを様々な面から支える取り組みを行っています。今年1月から、助成の対象となる方や助成額・回数などがさらに広がり充実しました。安心して不妊・不育治療が受けられる環境づくりに、皆さんもぜひご協力ください。

助成内容と制度改正のポイント

令和3年1月1日以降に終了した治療を対象に、特定不妊治療(体外受精・顕微授精)費用助成を拡充しました。

- 治療1回あたり助成額を上限30万円(一部10万円)に拡充しました。
- 助成回数について条件を満たした場合リセットすることとしました。
- これまでの夫婦合計730万円の所得制限がなくなりました。
- 事実婚も助成の対象となります。

令和3年4月から不育症検査費用の助成がスタートします。(予定)

他にも様々な公的支援があります。詳しくは県のホームページをご覧ください。



安心して不妊・不育治療を受けられる滋賀へ

●不妊とは…

妊娠を望む健康な男女が1年以上避妊せず性交を行っているにもかかわらず、妊娠しない場合をいいます。

●不育とは…

妊娠はするものの、繰り返し流産や死産となって子どもをもてない場合をいいます。

特定不妊治療を受けている中で負担に感じていること

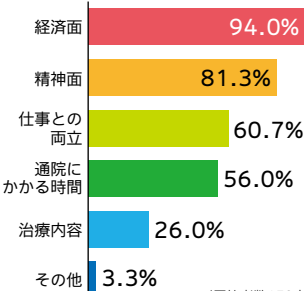

(回答者数150人)

滋賀県「平成30年度不妊治療に関するアンケート調査」

不妊治療は社会の問題

子どもを望んでいるのに恵まれない夫婦・カップルは、およそ5.5組に1組といわれています。

滋賀県では、経済的支援をはじめ、相談窓口の設置など、様々な面から不妊に悩む夫婦・カップルをサポートしています。今年1月から不妊治療の助成対象が広がり、4月からは不育症の検査費用も助成する予定です。

不妊や不育症の治療は長期にわたり、治療費が高額な場合も多く、短時間ながら何度も通院する必要があるため、仕事と治療の両立に悩んで妊娠をあきらめる方も少なくありません。安心して不妊治療を続けるには、時間単位での休暇を認めるなど、職場の理解と協力も不可欠です。不妊に悩む方を社会と地域で支えていきましょう。



滋賀医科大学
産科学婦人科学講座
木村 文則 医師

妊娠が成立するためには、卵胞発育、排卵、受精、着床など細かく分けていくと10個以上のステップがあります。このどこかワンステップでも何らかの原因で障害があると妊娠しにくい状況となります。また、せっかく妊娠されても流産などを繰り返して赤ちゃんを得られない状況もあります。これらがそれぞれ不妊症、不育症といわれる状態です。赤ちゃんが欲しいと願っているカップルにとっては、これらの状態は非常に苦しいものです。また、一定の年齢を過ぎると一気に妊娠する力は低下していきます。

妊娠についても少しでもお悩みの方は、迷わずお早めに産婦人科にご相談いただいたらよいと思います。職場によっては、不妊治療を受けながら働き続けられるサポートを受けることもできるようになってきています。さらに滋賀県は、不妊・不育で悩まれている患者さんをサポートするため滋賀県不妊専門相談センターを設置しています。これらをうまく利用されることをお勧めします。



滋賀県不妊専門 相談センター

(滋賀医科大学医学部附属病院内)

電話相談

077-548-9083 月～金(祝・年末年始を除く) 9:00～16:00

面接相談

専門相談員が相談をお受けします。(電話・メールにて要予約)

メール相談

滋賀県不妊専門相談センター



お問合せ 県庁健康寿命推進課 TEL 077-528-3653 FAX 077-528-4857 e eg00@pref.shiga.lg.jp



地域の未来を創る

びわこ学院大学「地域調査プロジェクトチーム」

電気機関車ED314を活用して地域の魅力を発信！



びわこ学院大学の教授と学生が、2017年に「地域調査プロジェクトチーム」を立ち上げ、近江鉄道を活かした地域活性化を目指して調査・活動を行っています。

その中で、近江鉄道で活躍した国産初期の電気機関車「ED314」が解体されると知り、貴重な機関車をまちづくりに活用したいとの思いから保存活動を開始。必要資金500万円を調達するため、市民グループとともにクラウドファンディングに挑戦しました。

地域の特産品を返礼品に選び、体当たりで寄付を募った結果、目標を超える資金が集まり、東近江市の酒造会社、近江酒造の敷地に移設・保存できました。

ゆったりと走る車窓に四季折々の田園風景が流れる近江鉄道は、地域の皆さんにとっても学生にとっても「思い出に浸れる大切な場所」。これからも、近江鉄道とまちづくりに積極的に関わってまいります。

近江酒造：東近江市八日市上之町9-16(八日市駅から徒歩で約15分)



日本酒などの輸送で縁があった近江酒造にED314を移設。



昨年、ED314の塗装イベント『結びの『集ひ』2020を開催しました。

近江鉄道のお得なチケット・新たな取り組みに注目！

会員募集中!

近江鉄道パートナーズクラブ

■ 1デイ・スマイルチケット

近江鉄道沿線が丸ごと楽しめる乗車券です！

- 金、土、日曜日および祝日限定
- 近江鉄道全線1日乗り放題
- おとな900円、こども450円

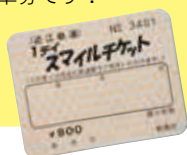

■ 近江鉄道パートナーズクラブ

【会員特典】

- 1デイ・スマイルチケット引換券進呈
- 会員限定スタンプラリーへの参加
- 沿線協賛施設での割引サービスなど

ガチャのるっ!

【年会費】

正会員1,000円 ほか
詳しくは右上の二次元コードよりホームページをご覧ください。



6

近江鉄道



滋賀県の東部、10市町を結ぶ近江鉄道は、明治31年(1898)の開業から120年以上にわたって、大切な交通手段として沿線の住民に親しまれてきました。地域の歴史・文化に根ざし、住民の暮らしを支えてきた近江鉄道ですが、近年は自家用車の普及などにより利用者が大きく減少しています。

そのような中、鉄道と地域を元気にしようと、沿線の高校生や大学生による新たなチャレンジが始まっています。

近江鉄道に乗って、地域の魅力を再発見する小さな旅にでてみませんか？

近江鉄道とともに

日野高校「日野高カフェ@Home」

日野駅のアットホームな魅力を伝えたい！



日野駅では、日野高校の生徒が観光案内交流施設「なないろ」のカフェコーナーで「日野高カフェ@Home」を月1回営業しています。これは、選択科目の授業の一環の取り組みです。カフェのメニューは、見た目やつくりやすさ・原価計算など、みんなで意見を出し合って商品化しました。

今年度は、日野特産の丁稚羊羹をはさんだでっちバターマフィンや、地域のお店と一緒に考えたおにぎりセット「駅むすび」などをメニューに加えました。営業利

益は毎年、地域の施設に寄付しています。地域のお年寄りや家族連れ、鉄道愛好家の方も来てくださって、幅広い方々と交流でき、とてもいい経験になっています。

「なないろ」のカフェは日野高校だけでなく、地域の皆さんが入替わりで店長になって営業しています。小さな駅ならではのアットホームで心地よい雰囲気をもっともっと多くの方に知っていただきたいです！

なないろ：日替わり店長はホームページで確認できます！



みんなで考えた試作品は、先生方にも試食してもらっています。



カフェでは、地域の方と交流することができます。

近江鉄道を取り巻く状況

近江鉄道の年間の輸送人員は、ピークだった昭和42年度(1967)は約1,126万人でしたが、近年は約480万人まで減少し、民間だけでは運行の維持が困難である状況となっています。

このため、近江鉄道の今後のあり方について、滋賀県と沿線の市町、鉄道事業者、関係団体で法定協議会を設立し、検討した結果、令和2年(2020)3月に全線の存続が決まりました。

また、令和2年12月には、令和6年度(2024)から自治体が線路などの施設を保有し、鉄道会社が列車運行を担当する「上下分離」方式で運営することが決定しました。

お問合せ 県庁県東部地域公共交通支援室 TEL 077-528-3684 FAX 077-528-4837 e hc00@pref.shiga.lg.jp

7

知られざる滋賀の発酵

鮎ずしをはじめとする滋賀の「発酵」は地域の食文化として生まれ、近江商人が酒造りや発酵の技術を江戸や東北へと広めていった歴史があります。豊かな自然環境に恵まれ、発酵を生み出す様々な菌が息づく滋賀ならではの発酵の可能性を見ずえて、「発酵産業」の新たなチャレンジが始まっています。

●発酵からつながる滋賀研究会

滋賀県には、鮎ずしをはじめとした発酵の食文化があります。昨今、発酵への注目の高まりをうけ、県内外で活躍されている方々を委員とした研究会を令和元年度に立ち上げ、今後の産業振興の方向性を議論してきました。

発酵のおもしろさ、奥深さを伝えたい

現代の生活にはあまり関わりがないと思われがちですが、実はバターや紅茶・パン・チョコレートなども発酵食品。私たちの身のまわりにはたくさんの「発酵」があるので。滋賀では近年、若い世代が生み出す個性的なクラフトビールや、鮎ずしなど発酵素材を盛りこんだメニューの開発など、従来のイメージにしばられない新たな動きができています。

滋賀の発酵についての情報は、インターネット上にもとても少ないので、まずベースとなる発酵の情報交換の場としてフェイスブックグループやホームページをつくりました。また、子どもたちが発酵を学ぶことで、発酵の裏側にある自然の力や環境の大切さ、人間の営みを親しみやすい形で伝えていく予定です。まずは発酵の情報たっぷりのフェイスブックをのぞいてみてください！

▶詳しくはフェイスブックで
<https://www.facebook.com/groups/shigahakkou/>



滋賀県商工政策課 福永 光記さん

滋賀県は
発酵食が
いっぱい！

●実はお酒やビール、ワインも発酵食品

滋賀県は、山々から豊かな水が流れ、酒造りに適した土地柄です。県内には他府県からもファンの多い33の酒蔵が点在しています。また、近年では、個性豊かなクラフトビールやワインも増えてきています。



写真/山崎 純敬

クラフトビール工房
「ヒノブルーイング」
(日野町)
4年前に醸造所を構え、こだわりの「祭りのためのビール」をポーランド人、イギリス人の国際色豊かなメンバーで造っています。



●滋賀発酵商店(WEBサイト)

タイムスリップで現代に迷い込んだ3人の近江商人たちが送る、発酵を日常のエッセンスに変えてくれるコラムが見どころ。発酵がぐんと身近になるかも。



ナンデモ与三郎
納豆と具だくさんの味噌汁を食べることが朝の日課。

オスキニ葦郎
植物や生き物大好き。週1回は日本酒で植物相手に晩酌をする。

コチトラ良子
ポジティブでせっかち。なれ寿司の発酵を待たずに食べてしまったことも。

滋賀発酵商店
<https://shiga-hakko-shoten.jp/>



お問合せ 県庁商工政策課

TEL 077-528-3712

FAX 077-528-4870

e fa0001@pref.shiga.lg.jp

新型コロナウイルス感染症情報

感染リスクを下げるため、基本の感染予防の徹底と、家庭や職場、車の中などでの対策をお願いします！

ご利用
ください！

■生活でお困りの方

各種支援策の
ワンストップ相談窓口
TEL 077-525-5670
土日・祝日・年末年始を除く
9時～17時



■差別や誹謗中傷などの 人権侵害を受けた方

新型コロナ人権相談
ほっとライン
TEL/FAX 077-523-7700
月・火・水・金 ※祝日・年末
年始などを除く
10時～12時、
13時～16時



感染拡大防止システム「もしサポ滋賀」

施設などに掲示された二次元コードをLINEアプリで読み取り登録することで、施設で感染が発生し、濃厚接触の可能性がある場合などに、お知らせします。



「滋賀県-新型コロナ対策パーソナルサポート」アカウントを友だち登録することで利用できます。

●LINE ID @shiga.coopera ●URL <https://lin.ee/9YlwwHu>



発熱などの症状がある場合の相談・受診

発熱、のどの痛みなど、風邪のような症状がある場合は、新型コロナウイルス感染症への感染が考えられます。感染拡大を防ぐため、受診にあたっては以下1～3の点にご注意をお願いします。

1. まずは、かかりつけ医やお近くの診療所・クリニックに電話などでご相談ください。
2. 診療所が指定する方法で受診してください。
3. 受診時にはせっけんを使った手洗いをすませて、マスクを着用してください。

相談・受診先に迷う場合は 受診・相談センターへ

受診に関する相談をお受けします。
必要に応じて、医療機関を案内します。



	大津市にお住まいの方	大津市以外にお住まいの方
受付時間	毎日24時間	毎日24時間
電話	077-526-5411	077-528-3621
FAX	077-525-6161	077-528-4865
メール	hoken@city.otsu.lg.jp	coronasoudan@shigaken.net

眠れない、生きていくのがつらい、しんどいという方

全国的に自殺者数が増加傾向にあり、滋賀県内においても、8～11月までの女性の自殺者数が昨年比約2倍と大きく増加しています。新型コロナウイルス感染症の拡大により、生活への不安やストレスなどを感じておられる方も多いため、まずは、一人で抱え込まず、ご相談ください。

自殺予防相談電話

TEL 077-566-4326 年末年始を除く 9時～21時

滋賀いのちの電話

TEL 077-553-7387 金～日 10時～22時

精神保健福祉
センターHP



●自殺者数

【厚生労働省「地域における自殺の基礎資料(暫定値)令和2年12月23日更新】

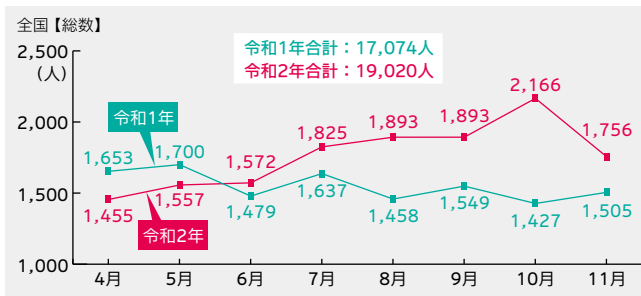

ワクチン接種に関する情報

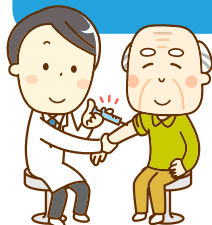

新型コロナウイルス感染症のまん延防止を図るため、順次ワクチン接種が始まります。

接種は、厚生労働大臣の指示のもと、都道府県の協力により、市町村におい

て実施されることとなります。

詳しい情報については、随時、情報を掲載・更新していきますので、県ホームページをご覧ください。

<https://www.pref.shiga.lg.jp/ippan/kenkouiryouhukushi/yakuzi/316596.html>



最新情報はこちらからご確認ください



県公式
ウェブサイト



支援制度
相談窓口一覧



知事からの
動画メッセージ



県公式
LINE



県公式
twitter



県公式
Facebook

※本誌については2月1日時点の情報に基づき作成しています。最新の情報については県ホームページ等をご確認ください。



誰もが住みよい滋賀をつくるために

住まい探しに隠れた人権問題を知ろう

春は転居する人が最も多いシーズンです。令和元年に県が実施した「宅地建物取引業者に関する人権問題実態調査」では、不動産購入や賃貸物件への入居など、住まい探しの中に今も差別意識が見られることが明らかになりました。誰もが住みよい地域をつくるために大切なことは何か、調査結果を通じて考えてみましょう。

Q1 過去5年間に、取引物件に関して、同和地区であるかの問い合わせを受けたことがありますか？（複数回答可）

同和問題は、「同和地区」といわれる地域に生まれたり住んでいたりするというだけで不合理な差別を受けるという、日本固有の人権問題です。

今回の調査結果では、約12%の事業者が、取引物件について同和地区であるかの問い合わせを受けたことがあると回答しています。前回（20%）より減ってはいますが、今もまだ差別意識が残っていることがわかります。

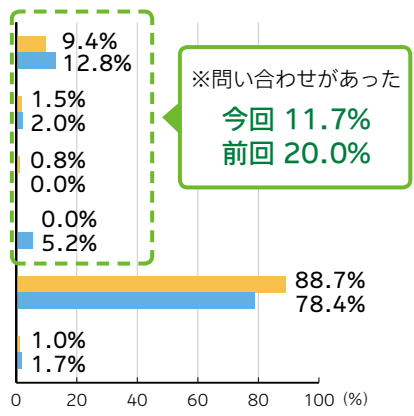

※今回の調査では前回調査の「顧客からも宅地建物取引業者からも問い合わせがあった」という選択肢を①～④に分けています。

Q2 同和地区の物件であろうとなかろうと、顧客の質問にはありのまま答えなければならぬと思いますか？

物件のある場所が同和地区かどうかは、宅地建物取引業法で取引時に説明が義務づけられている重要事項ではありません。

しかし、同和地区の物件であるかを聞かれた場合、顧客の意向に沿って答える必要があると考えている事業者は40%を超えており、5年前とほとんど変わっていない状況です。

同和地区であるかどうかを聞くことは、差別につながるもので、やめてほしいのだ！

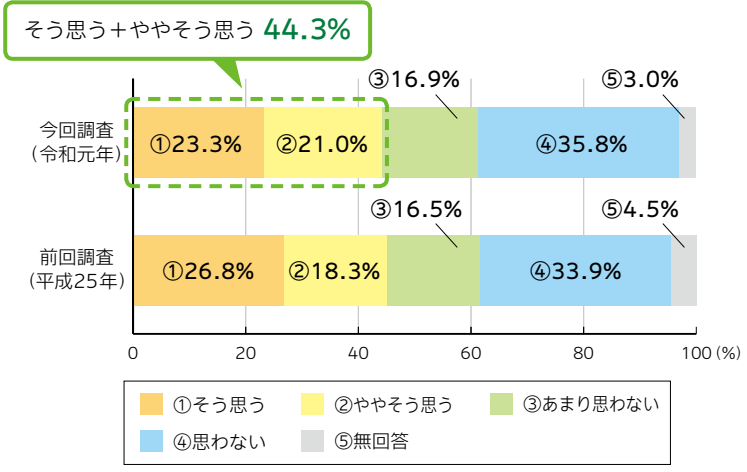

調査の目的
同和問題や外国人などの入居差別などの各種の人権問題について、宅建業者の取組や取引段階における状況および前回調査からの経年変化を把握する。

調査期間
令和元年10月15日～11月30日

調査対象
滋賀県内に本店または支店を有する宅建業者の全事務所

残念だけど、同和地区かどうかを気にする人は今でもいるのだ！



滋賀県人権啓発キャラクター「ジンケンダー」

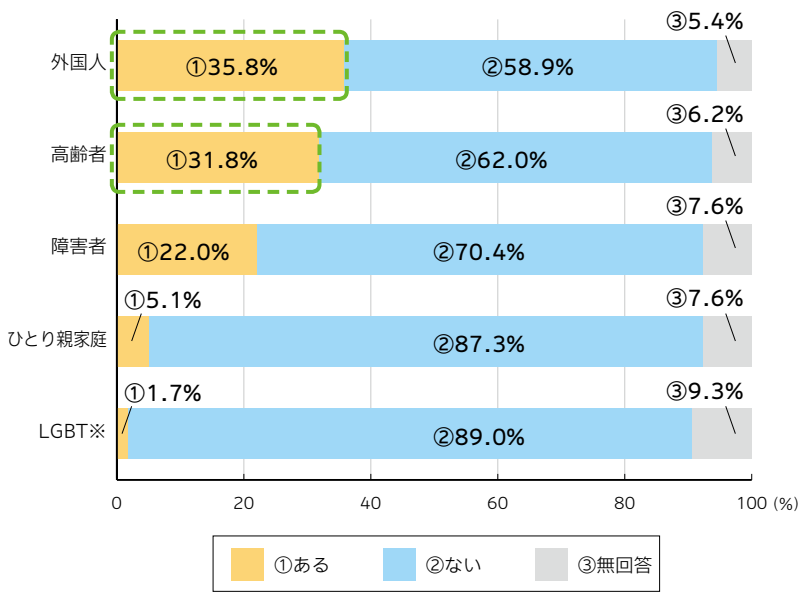

※LGBT…レズビアン(Lesbian)、ゲイ(Gay)、バイセクシュアル(Bisexual)、トランスジェンダー(Transgender)の頭文字を組み合わせた言葉です。(詳しくは12ページをご覧ください。)

Q3

賃貸物件の仲介に際して、家主さんから入居申し込みを断る理由に入居申し込みを断るよう言われたことはありますか？

賃貸物件の仲介で、家主から入居申し込みを断るよう言われたことがあるという回答は、「外国人」「高齢者」が特に多く、30%を超えています。外国人や高齢者、障害者などであるという理由だけが入居を断ることは、その人の居

住や移転の自由という基本的な人権を侵害する行為です。県では、「滋賀県宅地建物取引業における人権問題に関する指針」を定め、事業者と協力しながら、このような人権侵害が起こらないよう、啓発などの取り組みを進めています。

事業者だけでなく、みんながお互いの人権を大切にする意識を持つようになれば、誰もが住みよい地域を実現できるのだー！



啓発パネルの無料貸出を行っています！



県では、今回の記事で取り上げた調査の概要をまとめたリーフレット「宅地建物取引と人権」の内容を抜粋した啓発パネル(B2サイズ)を無料で貸し出しています。人権や宅地建物取引に関する研修会やイベントなどを行われる際には、ぜひご活用ください！

貸出申込み・お問合わせ先
 問 県庁住宅課
 TEL 077-528-4231
 FAX 077-528-4911



宅地建物は多くの方にとって人生で最も高い買い物ですので、お客様は慎重に物件を検討されます。そうした取引に関わる私たち宅建業者は、適正かつ人権が尊重された取引を推進しなければならぬとの使命感をもって職務に臨んでいます。

私は、同和問題などの人権侵害の根底にあるのは、相手に対する不理解だと思えます。人権侵害をなくするためには、お互いの存在を認め合い、理解を深めることが一番大切なのではないでしょうか。

業界の取り組みを通じて、人権尊重の意識を広めたい

協会としては、新たに入会した事業者にも人権啓発の冊子を配布したり、会員に人権研修を年1回行っているほか、行政とも連携しながら、啓発などの活動を行っています。こうした取り組みの結果、今回の人権問題実

態調査では、事業者の回答率が前回よりも約20%上昇しました。また、同和地区であるかの問い合わせを受けたことがある事業者の割合も半減しており、成果が現れているとも感じています。



(公社)全国不動産協会滋賀県本部
 本部長 伊藤 靖 さん



多様な性を尊重し、認め合う心を

性のあり方に関する社会の認識が変化する中、本人の同意を得ずにその人の性的指向や性自認を暴露する『アウトティング』などの人権侵害が大きな問題となっています。こうした問題をなくし、誰もが自分らしく生きられる社会を実現するため、私たちにできることは何でしょうか。

性のあり方に関する人権侵害とは

最近では「LGBT(下記参照)」など、性の多様性についてニュースで取り上げられる機会が増えました。特に、学校や職場などの日常生活の様々な場面で、性的指向・性自認を理由とした人権侵害を受けることが多いといわれています。



大切なことは何か

令和元年に施行された「改正労働施策総合推進法(パワハラ防止法)」では、個人の性的指向・性自認に関する侮辱的な言動やアウトティングがパワハラにあたることを明確に位置づけられました。

また、大学内で発生したアウトティングに関する裁判では、アウトティングが「人格権やプライバシー権等を侵害する許されない行為」との判断が示されました。企業内で行われたアウトティングでも、企業側が責任を認めて本人に謝罪した例があります。

自分の性をどのように認識するのか、どのような性の人を好きになるのかは、人としての尊厳そのものにかかわる問題です。個人の性のあり方を本人の同意を得ずに他人に広めたり、侮辱したりすることは決して許されません。

性的指向・性自認って？

性的指向…

どのような性の人を好きになるか
(Sexual Orientation : セクシュアルオリエンテーション)

性自認…

自分の性をどのように認識しているか
(Gender Identity : ジェンダーアイデンティティ)

この2つを併せて、「SOGI」(ソジまたはソギ)という表現が使われています。また、「LGBT」を性的指向・性自認で分類すると、以下のように表されます。

Lesbian (レズビアン)

(女性で女性が好きな人)

Gay (ゲイ)

(男性で男性が好きな人)

Bisexual (バイセクシュアル)

(同性も異性も好きになる人)

Transgender(トランスジェンダー)

(身体の性と心の性が一致せず、身体の性に違和感を持つ人)

性的指向

性自認

※LGBT以外にも、男女のどちらにも恋愛感情を持たない人や、自分自身の性が決められない人・分からない人など、様々な人がいます。



まず最初に、性のあり方には人それぞれ様々な形がある、ということを知ってください。「自分の周りにはそんな人はいない」と思っている人も、それは自分が気づ

いていないだけかもしれません。性のあり方をからかったりしないのはもちろんのこと、無意識のうち人に傷つけることがないよう、どんな時でも互いを尊重する気持ちを持って行動することが大切です。



INTERVIEW

理解よりも、
まず知ってほしい

多様な性の方々には身近にいない？それは「見えていない」だけかも

民間の統計調査では、人口の約9%がLGBTなどの多様な性の

方々であるともいわれています。講演会でそう話すと驚きの声が上がりますが、本当は「身近にいない」のではなく、「見えにくい」だけなのです。左ききの人やA B型の人と同じくらい身近な存在だと感じてもらいたいと思います。

私が学生時代に初めて友だちにカミングアウト(自分の意思で自身の性について告白すること)した時は、大切な友だちだからこそありのままの自分を知ってほしいと思って打ち明けたのですが、その後距離を置かれてしまい、本当に悲しかったです。

身近な人からカミングアウトを受けた時は、まず「話してくれてありがとう」の一言を伝えてあげてください。当事者は理解や特別扱いを求めているのではなく、ありのままの自分を知ってほし



LGBT支援団体 Rainbow Create 代表 定政輝さん

い、ただ寄り添ってほしいと願っている人が多いと思います。

誰もが生きやすい社会のために、正しい知識をもとう

性のあり方に関する偏見や誤解を防ぐためには、まず正しい知識をもつことが大切です。例えば「レス・ホモ」といった言葉は差別的な表現なので、「レスビアン」・「ゲイ」と言い換える必要がありますが、そうと知らずに悪気なく使われ、当事者を傷つけることがあります。

多様な性のあり方を正しく知る人が増えれば、誰もがありのままの自分で生きられる社会の実現につながっていくと思います。

定政さんが考える

「カミングアウトされた時の6か条」

- 1 最後までしっかり話を聞く！
- 2 セクシュアリティ(性のあり方)を決めつけない！
- 3 「話してくれてありがとう」と伝える！
- 4 「どんなことで困っているのか？」聞いてあげる！何ができるか考えてみる！
- 5 「誰に話しているのか」「誰に話してもいいのか」確認しておく！
- 6 LGBTのイベントや動画を調べたり、絵本や本を伝えてあげる。

自身の性のあり方などで悩んでいませんか？

一人で悩みを抱え込まず、相談してください。

こころの悩みに関する相談窓口

- 一般社団法人社会的包摂サポートセンター よりそいホットライン

TEL.0120-279-338

※性のあり方に関する相談の場合は、音声ガイダンスが流れたら「4」を押してください。

よりそいホットライン

検索

人権侵害に関する相談窓口

- 法務局 みんなの人権110番 (全国共通人権相談ダイヤル)

TEL.0570-003-110

開設時間：平日8時30分～17時15分 ※最寄りの法務局につながります。

法務局 人権相談

検索

多様な性についてもっと詳しく知りたい方へ

県や国では、多様な性について、インターネット上でも様々な啓発を行っています。興味のある方は、ぜひ一度ご覧ください。

- 県インターネット啓発動画 「多様な性と人権編」(YouTube)



- 法務省ホームページ 「多様な性について考えよう！」



法務省 LGBT

検索

人権をテーマにした研修会やイベントを予定している皆さまへ

貸出 無料

県では、人権をテーマにした研修会やイベントなどに活用いただけるよう、啓発資材やDVDの貸出を行っています。ぜひご活用ください！

人権啓発資材(紙芝居やクイズなど)

紙芝居やクイズなどで子どもから大人まで一緒に楽しみながら人権について考えることができます。啓発資材の詳細は県ホームページをご覧ください。

貸出申込み・お問合わせ先

- 問 県人権施策推進課
- TEL 077-528-3533
- FAX 077-528-4852
- e cf00@pref.shiga.lg.jp



滋賀県人権啓発キャラクター「ジンケンダー」



ジンケンダー 貸出

検索

人権教育DVD

自治会や企業、学校などで活用いただける視聴覚教材を多数そろえています。県学習情報提供システム「におねっと」から検索・予約いただけます。

貸出申込み・お問合わせ先

- 問 県教育委員会事務局生涯学習課
- TEL 077-528-4652
- FAX 077-528-4962



におねっと

検索

HP 滋賀県学習情報システム「におねっと」 https://www.nionet.jp/



車いす貸出



車いす対応エレベーター



車いす対応トイレ



オストメイト対応トイレ



おむつ替えシート



託児



授乳室



要約筆記



手話通訳



駐車場

募集

障害者福祉センター 登録ボランティア募集

当センターが主催する行事・教室事業などを円滑に進めていくため、年間を通して積極的に協力していただけるボランティアを募集します。

- ▶ 募集定員：100名
- ▶ 登録条件：原則として以下の条件を満たした人として。
 - ①18歳以上で自身に介助を要しない人(通訳などについては各自で依頼してください)
 - ②健康で他者の介助ができる人
- ▶ 協力内容：主催行事・教室事業運営の補助
- ▶ 募集期間：3月21日(日)～9月30日(木)

問 県立障害者福祉センター
TEL 077-564-7327 FAX 077-564-7641
e webmaster@shiga-fukushi-center.com



お知らせ

自動車の登録・検査申請はお早めに!

現在、使用されている自動車の名義変更・住所変更・廃車などの登録や、検査の有効期間が本年3月中のものなど、登録・検査手続きがお済みでないものはありませんか?

年度末は登録や検査が集中し、特に3月下旬は窓口が大変混雑します。長時間お待ちいただかないためにも、各種の手続きは3月中旬までに済ませてください。

なお、引っ越しなどによる住所変更の手続きが、やむを得ず遅れるときは、新住所に納税通知書を送付するため「住所変更・訂正届出書」を自動車税事務所あて提出してください(ただし、車検証の住所は変わりません)。

◎自動車の登録/近畿運輸局滋賀運輸支局
TEL 050-5540-2064

◎自動車税種別割/滋賀県自動車税事務所
TEL 077-585-7288

催し・講座



令和2年度滋賀県庁 就職セミナー開催!

滋賀県職員採用試験の受験を検討されている方を対象に、滋賀県庁の仕事の魅力ややりがいをお伝えするため、「令和2年度滋賀県庁就職セミナー」を開催します。今年度は、動画配信による実施で、3月中旬に滋賀県職員採用ポータルサイト上で動画を公開予定です。ぜひご覧ください。

問 人事委員会事務局
TEL 077-528-4454
FAX 077-528-4970
e jinji-i@pref.shiga.lg.jp



琵琶湖文化館の『博物誌』 —浮城万華鏡の世界へ、ようこそ!—

滋賀県立琵琶湖文化館が1961年(昭和36年)3月20日に竣工・開館してから、60周年を迎えます。本展では、近年展示する機会が少なかった収蔵品の中から、ユニークで興味深い作品を選んで公開し、琵琶湖文化館収蔵資料の奥深い魅力に触れていただきます。

- ▶ 日時：2月6日(土)～3月21日(日)9時～17時(入館は16時30分まで) ※月曜休館
- ▶ 会場：県立安土城考古博物館(近江八幡市安土町下豊浦6678)



ひきこもり一斉電話相談

コロナ禍の中、不安や悩みを抱える方のためにひきこもり一斉電話相談を実施します。(相談無料。秘密は守ります。)

【開設日時】 ●3月18日(木)・19日(金) 午前9時～午後6時

大津市社会福祉協議会	TEL 077-526-5316
彦根市社会福祉協議会	TEL 0749-22-0294
甲賀・湖南ひきこもり支援『奏一かなで』	TEL 0748-75-0242★
甲賀市社会福祉協議会	TEL 0748-62-8085
つながり応援センターよろず(高島市社会福祉協議会)	TEL 0740-25-5750
滋賀の縁創造実践センター(県社会福祉協議会)	TEL 077-526-7031★

※3月19日(金)は、★印のみの開設です。

▶ 入館料：大人600円、高大生360円、小中生無料
※障害のある方および県内在住の65歳以上の方は無料。(ただし証明書の提示が必要)(詳細はHPをご覧ください。)

問 県立安土城考古博物館
TEL 0748-46-2424
FAX 0748-46-6140
e gakupei@azuchi-museum.or.jp



生涯学習



平和祈念館 開館9周年記念事業

平和祈念館は今年で9周年を迎えます。記念事業として、平和学習講座を開催します。事前の申し込みが必要となります。

- ▶ 日時：3月14日(日)13時30分～15時
- ▶ 会場：滋賀県平和祈念館 2階研修室(東近江市下中野町431)
- ▶ 内容：「ヒトとモノのコラボで史実の継承」講師：長嶺 睦氏(舞鶴引揚記念館学芸員)
- ▶ 定員：40名(要事前申込) ▶ 参加費無料

問 滋賀県平和祈念館
TEL 0749-46-0300
FAX 0749-46-0350
e heiwa@pref.shiga.lg.jp



みんなで プラスワン!

VOL.33

滋賀県知事
菅野 道



東日本大震災から10年
学びを活かして、変わろう!

3月、いよいよ春本番!

「びわ湖開き」から、春のお彼岸やサクラの季節へ。ご先祖さまや天に召された方を想いながら、「今、あること」を感謝し、「無事と安全」を祈願したいと存じます。

卒業や就職など、「別れと出会いの季節」です。ご縁あって滋賀県に来られる方々をあたたくお迎えしましょう。

滋賀県でのコロナとのつきあひも一年を超えました。医療や介護、保健衛生の現場で懸命に尽力していただく方々に心から感謝いたします。

『口の常は夢の中かと春に問ふ』

先月の立春に、空を見て詠みました。いろいろなことが変わりました。マスクは必需品になりましたし、画面越しの買い物や会議も頻繁に行われるよ

変わる滋賀 続く幸せ ~みんなでつくろう! 「健康しが」

うになりました。当初は戸惑いもありましたが、前向きに捉えてやってみることで馴染んできました。

まもなくワクチン接種が始まります。お互いを労りあって過ごしてまいりますよ。

さて、「3月11日」で、東日本大震災から10年となります。地震と津波でたくさんの方の命が奪われ、街が壊されました。原発事故により住む家や故郷を離れなければならなかった方も多くいらっしゃいました。改めて心を寄せたいと思います。滋賀県は福島の復興支援を続けていきます。

あの震災から皆さんは何を学びましたか? 「3・11」以降、生き方や考え方が変わった方も少なくないでしょう。

忘れないけど忘れない。被災者の言葉が胸に残っています。自然災害も、感染症も、私たちが人間にいろいろなことを教えてくれているのかもしれない。ウシも、ミミズも、ゴキブリも。ともに生きていくものが愛おしく感じられる春になればいいですね。

がんばりましょう! とともに...

県広報誌「滋賀プラスワン」は、点字版・音声版でも配布しています。音声版の「みんなでプラスワン!」のコーナーは三日月知事の朗読によりお聞きいただけます。



1 近江牛 選べるギフト券

すき焼き、焼肉用のお肉から、カレーやメンチカツなど、様々な商品から選べる、すてきなギフト券です。



※写真はイメージです。

3名様

2 近江酒造 純米酒 ED314保存記念ボトル (720ml×2本)

近江鉄道の電気機関車「ED314」の移設保存を記念して作られたパッケージの純米酒です。



※写真はイメージです。

3名様

3 チーズ詰め合わせ

様々なチーズが楽しめるギフトセットです。それぞれの風味や香りをお楽しみください!



※写真はイメージです。

5名様

4 近江レンガ (6個入り)

濃厚でクリーミーに焼き上げられたチーズケーキです。3時のおやつにぴったり!



※写真はイメージです。

5名様

5 近江鉄道グッズ 3点セット

近江鉄道のマスコットキャラクター「駅長がちゃこん」のグッズです。ぬいぐるみ、トートバッグ、キーホルダーのセットです。



※写真はイメージです。

5名様

6 うおーたん クリアマイボトル (350ml)

おでかけの時に飲み物を入れるマイボトル。小さめのサイズなので、持ち運びに便利です。



※写真はイメージです。

10名様

応募方法

520-8577
ほっとサロン係

- 3・4月号のご感想
- 県政についてのご意見
- 希望のプレゼント番号(1つ)
- 郵便番号・住所
- 氏名・年齢
- 電話番号
- 匿名希望の有無

はがき、メール(plusone@pref.shiga.lg.jp)の場合は左記の内容を記入してください。県ホームページまたは滋賀モバイル県庁(携帯電話用ホームページ、右記二次元コード<スマホ用>)の「しがネット受付」からも応募できます。なお、応募はお一人様1回とさせていただきます。(複数の応募は無効)

個人情報取扱いについては「滋賀県個人情報保護条例」に基づき、適正に行います。なお、プレゼント発送のために個人情報を商品取扱業者に提供しますのであらかじめご了承ください。1・2月号のプレゼントに1,446通の応募をいただきました。たくさんのご意見、ご応募をいただきありがとうございます。当選者の発表は、プレゼントの発送をもってかえさせていただきます。

しめきりは
3月22日(月)消印有効



お寄せいただいたご感想を「滋賀プラスワン」誌上などに紹介させていただきますことがあります。

県広報誌「滋賀プラスワン」は年6回(奇数月)の発行で、3・4月号は48万4000部作成し、県内に新聞折込配布しています。県のホームページでもご覧いただけます。郵送をご希望の方は空版・音声版(CD版)の申し込みは県庁広報課までご連絡ください。次回の発行は5月15日の予定です。



滋賀プラスワンは左記施設に配置しています
県内の市町役場、図書館、県立施設などの公共施設、郵便局、銀行、美容院、理容店、大学、JR琵琶湖線や近江鉄道などの主要駅、平和堂、イオンファミリーマート、セブンイレブン、ローソンの部など

健康しがへの挑戦
～変わる滋賀 続く幸せ～

滋賀 **プラスワン** 1

3・4月号 Vol.190
令和3年(2021年)

令和3年3月1日発行

滋賀県広報課

〒520-8577 大津市京町四丁目1番1号

TEL 077(528)3041

FAX 077(528)4803

Eメール koho@pref.shiga.lg.jp

県ホームページ

<https://www.pref.shiga.lg.jp/>



この印刷物は、環境に配慮した再生紙、植物油インキを使用しています。