

平成23年度

事業年報

滋賀県南部健康福祉事務所
(滋賀県草津保健所)

は じ め に

我が国の経済状況は依然として厳しい状況が続いており、税収の落ち込みなどと相まって、国・地方ともに財政は危機的状況下にあります。とりわけ、地方財政は厳しい状況にあり、好むと好まないとにかかわらず、行政サービスの水準や内容の見直しを行い、新しい社会の仕組みを模索せざるを得なくなっています。

私たちの暮らしを支える年金制度や医療、介護といった社会保障の根幹となる制度についても、今後の少子高齢化や人口の減少、あるいは低経済成長を踏まえた改革が不可避となってきています。

県では、21世紀の社会において県民一人ひとりが真にゆとりと豊かさを実感し、住み慣れた家庭や地域で生きいきと安心して生活することができるような地域社会をめざし、困難な財政状況のもと、限られた資源を有効に活用しながら実現していこうとしているところです。

また、健康福祉事務所においては、日常的に健康被害の発生の予防に努めるとともに、一旦、管轄区域内において健康被害が発生した場合には速やかな情報の収集と被害の拡大防止や治療等の対策を決定することや、市行政、地域医師会および医療機関等との連携を図ることによる防疫・医療体制の確立に指導的役割を果たすことなど、より高い社会的使命が求められています。

本県は数少ない人口増加県の一つですが、当圏域はその傾向が一段と顕著で、都市化・工業化が進行しています。このため、保健・医療・福祉を取り巻く諸情勢が複雑かつ多様化し厳しさを増している中で、他圏域とは違った個性や特徴を有し、当圏域特有の対応が求められる場合もあります。

この度発行する事業年報は、当所が取り組んだ業務内容をデータ化・集大成したものであり、私どもの今後の業務推進のバックデータとして、また、関係機関の皆様方にとっても有意義な資料として、是非、有効活用していただき、保健・医療・福祉の進展の一助としていただくことを願ってやみません。

平成25年(2013年)2月

南部健康福祉事務所
所 長 寺尾 敦史

目 次

第1 概況

- 1 管内の概況・・・・・・・・・・・・・・・・・・・・・・・・・・ 1
- 2 沿革・・・・・・・・・・・・・・・・・・・・・・・・・・ 1
- 3 管内市区画図・・・・・・・・・・・・・・・・・・・・・・・・・・ 2
- 4 組織の概況・・・・・・・・・・・・・・・・・・・・・・・・・・ 3

第2 人口動態

- 1 人口（性、市町、年次別）・・・・・・・・・・・・・・・・・・ 5
- 2 人口（性、年齢階級、市別）・・・・・・・・・・・・・・・・・・ 6
- 3 人口動態総覧（数、率、年次推移）・・・・・・・・・・・・・・・・・・ 8
- 4 人口動態総覧（数、率、保健所、市別）・・・・・・・・・・・・・・・・・・ 9
- 5 出生数（性、出生時の体重、市別）・・・・・・・・・・・・・・・・・・ 10
- 6 合計特殊出生率・・・・・・・・・・・・・・・・・・・・・・・・・・ 11
- 7 死亡数、性、市別死因分類・・・・・・・・・・・・・・・・・・ 12
- 8 年齢調整死亡率（主要死因別）・・・・・・・・・・・・・・・・・・ 17
- 9 死亡数、性、死亡の場所、保健所、市別・・・・・・・・・・・・・・・・・・ 18
- 10 死因順位（年次別）・・・・・・・・・・・・・・・・・・・・・・・・・・ 19
- 11 乳児死亡（性、日月齢、市別）・・・・・・・・・・・・・・・・・・ 20
- 12 死産（性、妊娠期間、市別）・・・・・・・・・・・・・・・・・・ 21

第3 地域福祉

- 1 行旅病人・行旅死亡人取扱の状況・・・・・・・・・・・・・・・・・・ 22
- 2 民生委員児童委員数・・・・・・・・・・・・・・・・・・・・・・・・・・ 22

第4 介護保険の実施状況

- 1 要介護認定者数・・・・・・・・・・・・・・・・・・・・・・・・・・ 23
- 2 指定事業所・・・・・・・・・・・・・・・・・・・・・・・・・・ 24
- 3 サービス利用者数・・・・・・・・・・・・・・・・・・・・・・・・・・ 26
- 4 サービス利用状況・・・・・・・・・・・・・・・・・・・・・・・・・・ 27
- 5 介護保険関係研修会・・・・・・・・・・・・・・・・・・・・・・・・・・ 27

第5 老人福祉

- 1 65歳以上人口の推移・・・・・・・・・・・・・・・・・・・・・・・・・・ 31
- 2 老人福祉施設入所状況・・・・・・・・・・・・・・・・・・・・・・・・・・ 32

第6 障害者（児）福祉

- 1 身体障害者（児）手帳交付者数 3 3
- 2 療育手帳交付状況 3 4
- 3 指定障害福祉サービス事業所数 3 4
- 4 湖南地域障害児・者サービス調整会議の各会議の概要 3 5
- 5 湖南地域障害児・者サービス調整会議のシステム 3 6

第7 精神保健福祉

- 1 申請・通報状況 1 - 1 救急対応状況 3 7
- 2 申請・通報に基づく診察状況 3 7
- 3 精神保健福祉相談実施状況 3 8
- 4 ストレス相談 3 9
- 5 自殺対策 4 0

第8 母子保健

- 1 妊娠の届出状況（妊娠週数別） 4 1
- 2 妊娠一般健康診査実施状況 4 1
- 3 保健指導実施状況 4 2
- 4 健康教育（集団指導）実施状況 4 2
- 5 乳幼児健診実施状況 4 3
- 6 乳幼児発達相談指導事業 4 4
- 7 妊産婦・新生児訪問指導実施状況 4 5
- 8 ハイリスク妊産婦・新生児援助事業 4 6
- 9 人工妊娠中絶件数（母体の年齢階級別） 4 7
- 10 乳幼児の健康診査状況 4 8
- 11 特定不妊治療費助成申請状況 5 6

第9 難病対策

- 1 特定疾患医療受給者数（疾患別） 5 7
- 2 小児慢性特定疾患治療研究事業 5 9
- 3 小児慢性疾患児療育指導事業 6 0
- 4 難病対策 6 2

第10 歯科保健

- 1 1歳6ヶ月歯科健康診査 6 5
- 2 3歳6ヶ月歯科健康診査 6 6
- 3 フッ素洗口事業 6 7
- 4 成人歯科保健 6 8
- 5 成人歯科健康教育 6 8
- 6 高齢者歯科健康教育（65歳以上） 6 8
- 7 心身障害児歯科保健（巡回歯科保健指導） 6 9

第1 1 健康増進

1	健康増進計画	70
2	健康滋養推進事業	71
3	食育推進事業	72
4	たばこ対策	73
5	栄養改善事業	75
6	地区組織活動	77
7	給食施設数・指導状況	78

第1 2 環境保健

1	石綿健康被害対策	79
---	----------	----

第1 3 老人・成人保健

1	健康手帳の交付	80
2	健康教育	81
3	健康相談	82
4	歯周疾患検診	83
5	骨粗鬆症検診	84
6	訪問指導	85
7	胃がん検診	86
8	子宮（頸部）がん検診	89
9	乳がん検診	90
10	大腸がん検診	91
11	地域リハビリテーション提供体制整備推進事業	94
12	認知症対策	95
13	高齢者虐待防止対策	97
14	介護予防事業	97
15	在宅ホスピスケア推進事業	98
16	地域連携クリティカルパス開発事業	100

第1 4 原子爆弾被爆者援護

1	被爆者健康手帳等交付・手当受給状況	101
2	被爆者健康診断受診状況	101
3	被爆者健康手帳所持者年次推移	101

第1 5 感染症対策

1	感染症発生状況	102
2	結核予防対策	
(1)	患者登録	103
(2)	入院勧告・公費負担	105
(3)	健康診断	105
(4)	結核予防啓発事業	106

3	特定感染症対策	
(1)	エイズ予防対策	107
(2)	梅毒検査	109
(3)	肝炎ウイルス検査	109
4	その他	
(1)	肝炎治療特別促進事業(インターフェロン・核酸アナログ製剤治療助成制度)	109
(2)	血液製剤(フィブリノゲン製剤)使用公表に伴う相談	109

第16 保健師現任教育

1	保健師現任教育	110
---	---------	-----

第17 環境衛生

1	環境衛生関係営業施設数および監視指導件数	111
---	----------------------	-----

第18 水道

1	水道施設・普及率	112
2	水道施設巡回指導実施状況	112

第19 食品衛生

1	許可を要する食品関係営業施設数	113
2	許可を要する食品関係営業施設監視件数等	114
3	許可を要しない食品関係営業施設数	115
4	許可を要しない食品関係営業施設監視件数等	115
5	一斉監視結果	116
6	食品の収去検査結果	117
7	食品衛生に関する苦情・相談件数	118
8	食中毒発生状況(管内・管外別)	118
9	不良食品発生状況	119
10	食品衛生講習会実施状況	120
11	食鳥処理施設数・食鳥処理羽数	120
12	ふぐ取扱施設数および監視数	120

第20 狂犬病予防等

1	犬の登録数	121
2	狂犬病予防注射頭数	121
3	犬・猫による苦情依頼状況	121
4	犬の引き取り(抑留)状況	122
5	猫の引き取り状況	122
6	咬傷事故状況	123

第2 1 薬事衛生

1	薬局・医薬品販売業者等の許可・届出件数	1 2 4
2	薬局・医薬品販売業者等の数	1 2 5
3	薬事監視	1 2 6
4	医薬品等の苦情・相談件数	1 2 7
5	医薬品等の収去検査	1 2 7
6	毒物劇物販売業者・特定毒物研究者等の登録・届出件数	1 2 7
7	毒物劇物販売業者・特定毒物研究者等の数	1 2 8
8	毒物劇物監視	1 2 8
9	シンナー等乱用防止立入調査	1 2 9
1 0	献血状況	1 2 9

第2 2 医療機関の状況

1	医療施設の種類別施設数・病床数	1 3 0
2	医療関係従事者数	1 3 1
3	管内医療機関（病院）名簿	1 3 2

第2 3 研究発表

第2 4 保健衛生情報

第 1 概 況

1 管内の概況

(人口・地勢)

当健康福祉事務所の管轄区域は、本県東南部を中心とする湖南地域の草津市、守山市、栗東市、野洲市の4市であり、面積は206.68km²と本県面積の約5%を占めている。

人口は、324,947人(平成23年10月1日滋賀県推計人口)と県全体の22%余りを占め、人口が増加している自治体が僅かしかない中で滋賀県の人口増加率は上位にあるが、その滋賀県の中でもとりわけ人口が増加している地域である。

当地域は古より交通の要衝として位置づけられてきたが、新名神高速道路の開通によりより各地からのアクセスが便利になり、国道1号、8号および名神高速道等の基幹道路、JR琵琶湖線や東海道新幹線が走行する等、交通インフラに恵まれているため、商・工業振興の牽引的役割をはたすとともに都市化にともなう京阪神のベッドタウンの役割をも担っている。

また、古墳群や寺院など多くの史跡・文化財が存在するなど、早くから開けたところであり、豊かな自然と歴史文化に育まれた環境のなかで大学や研究機関の集約とあいまって大いに発展が期待される地域である。

2 沿 革

昭和19年10月	1日	滋賀県立草津保健所を栗太郡草津町に設置。
昭和25年10月27日		栗太郡草津町元町三丁目に新庁舎竣工(C級保健所)。
昭和30年	9月1日	県立保健所に課制施行(庶務課、保健衛生課)。
昭和36年	4月1日	保健所の型別・人口別分類によりR4となる。
昭和37年	4月1日	庶務課、保健課、衛生課の3課制施行。
昭和40年	4月1日	管内人口増加によりR3となる。
昭和41年10月28日		草津市草津三丁目字込田572-1に新庁舎建設起工。
昭和42年	4月1日	庶務課、保健予防課、衛生課の3課制となる。
昭和42年	4月20日	草津市草津三丁目に新庁舎竣工。
昭和44年	4月1日	条例改正により滋賀県草津保健所と改称する。
昭和49年	4月1日	保健所機構の一部改正により、次長制がしかれ、庶務課、保健予防課、衛生課、検査課の4課制となる。
昭和51年	4月1日	管内人口増加によりUR3(中間型)となる。
昭和52年	4月1日	保健所機構の一部改正により、環境公害課新設。
昭和57年	6月30日	管内人口増加によりUR2となる。
平成元年	12月1日	草津市草津三丁目14-75に新庁舎建設竣工。
平成4年	4月1日	行政組織改正により、環境公害課が環境保全課に、検査課が検査室となる。
平成9年	4月1日	行政組織改正により、保健福祉推進担当、庶務課、健康増進課、生活衛生課、検査課の組織となる。

- 平成10年 4月 1日 行政組織改正により、草津保健所と湖南福祉事務所（草津県事務所福祉課）が統合し、滋賀県草津健康福祉センターとなり、健康福祉課、福祉課、健康増進課、生活衛生課、検査課の5課体制となる。
- 平成13年 4月 1日 行政組織改正により、湖南地域振興局地域健康福祉部（草津保健所）となり、総務調整課、健康福祉推進課、生活衛生課の3課制となる。
- 平成16年10月 1日 福祉事務所業務を野洲市に移管。
- 平成17年 4月 1日 行政組織改正により、南部振興局地域健康福祉部（草津保健所）となり、健康福祉推進課、生活衛生課の2課体制となる。
- 平成17年 7月 1日 組織改編により、生活衛生課検査担当が衛生科学センターに統合される。
- 平成18年 4月 1日 行政組織改正により、保健福祉課、健康衛生課の組織となる。
- 平成21年 4月 1日 行政組織改正により、南部健康福祉事務所（草津保健所）となる。

3 管内市区画図（人口は平成23年10月1日現在、滋賀県推計人口より）



4 組織の概況

(1) 業務体系 (平成 23 年 4 月 1 日現在)

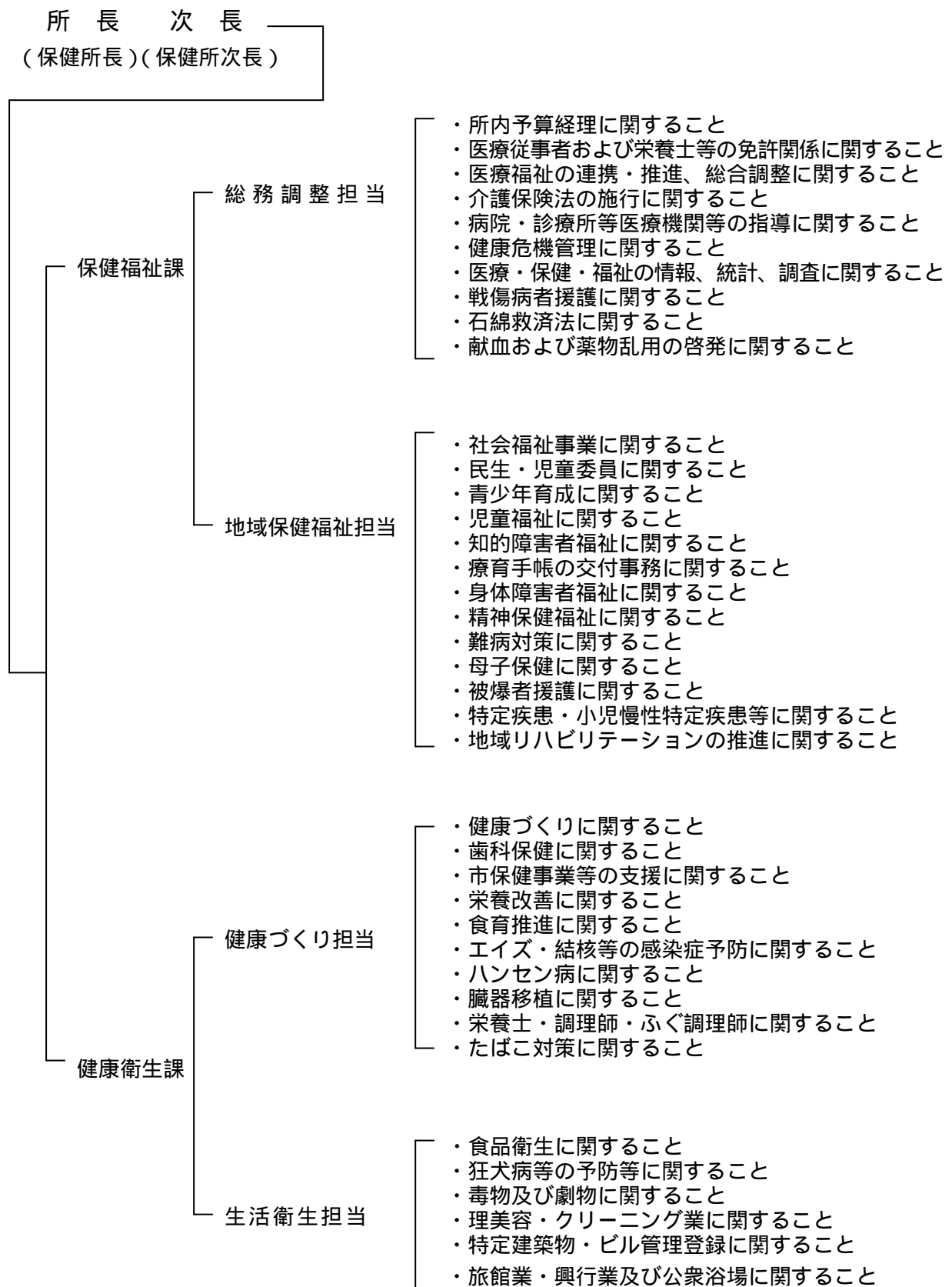

(2) 職種別職員配置数 (合計30名)

(平成23年6月1日現在)

	総数	事務職員	医師	獣医師	薬剤師	保健師	管理栄養士	歯科衛生士	放射線診療技師
所 長	1	-	1	-	-	-	-	-	-
次長(兼保健福祉課長)	1	1	-	-	-	-	-	-	-
保 健 福 祉 課	(総務調整担当)	5							
	課長補佐	1	1	-	-	-	-	-	-
	副主幹	2	1	-	-	-	1	-	-
	主査	1	1	-	-	-	-	-	-
	主任主事	1	1	-	-	-	-	-	-
	(地域保健福祉担当)	10							
	課長補佐	1	1	-	-	-	-	-	-
	主幹	1	-	-	-	-	1	-	-
	副主幹	2	1	-	-	-	1	-	-
	主査	1	-	-	-	-	1	-	-
	主任主事	2	2	-	-	-	-	-	-
	主任保健師	2	-	-	-	-	2	-	-
	保健師	1	-	-	-	-	1	-	-
	課長	1	-	-	1	-	-	-	-
	健 康 衛 生 課	(健康づくり担当)	7						
課長補佐		1	-	-	-	-	-	-	1
副主幹		1	-	-	-	-	-	1	-
主査		1	-	-	-	1	-	-	-
主任保健師		1	-	-	-	1	-	-	-
管理栄養士		1	-	-	-	-	1	-	-
技師		1	-	1	-	-	-	-	-
保健師		1	-	-	-	-	1	-	-
(生活衛生担当)		5							
課長補佐		1	-	-	-	1	-	-	-
副主幹		1	-	-	1	-	-	-	-
主査		1	-	-	-	1	-	-	-
主任技師	2	-	-	-	2	-	-	-	

上記の数には産休・育休中の職員3名が含まれており、他に臨時的任用職員(看護師)が1名在籍している。

第2 人口動態

1 人口(性、市町、年次別)

	滋賀県			草津保健所			草津市			守山市		
	総数	男	女	総数	男	女	総数	男	女	総数	男	女
昭和25年	861,180	413,110	448,070	98,828	47,768	51,060	32,755	15,735	17,020	27,652	13,391	14,261
30年	853,734	409,813	443,921	99,382	48,289	51,093	33,157	16,097	17,060	27,821	13,510	14,311
35年	842,695	403,281	439,414	102,554	49,399	53,155	35,022	16,545	18,477	29,207	14,172	15,035
40年	853,385	409,502	443,883	111,178	54,239	56,939	38,328	18,528	19,800	31,676	15,472	16,204
45年	889,768	429,885	459,883	131,154	65,412	65,742	46,409	23,242	23,167	34,785	17,298	17,487
50年	985,621	481,733	503,888	171,321	86,205	85,116	64,873	32,969	31,904	41,439	20,644	20,795
55年	1,079,898	529,208	550,690	198,952	99,303	99,649	77,012	38,773	38,239	46,763	23,044	23,719
60年	1,155,844	568,735	587,109	224,899	112,320	112,579	87,542	44,045	43,497	53,052	26,242	26,810
平成2年	1,222,411	601,082	621,329	242,048	120,863	121,185	94,767	47,550	47,217	58,561	29,111	29,450
7年	1,287,005	634,648	652,357	258,311	129,732	128,579	101,828	51,954	49,874	61,859	30,525	31,334
10年	1,324,148	654,021	670,127	276,674	139,414	137,260	109,783	56,248	53,535	64,340	31,740	32,600
15年	1,366,415	673,808	692,607	293,426	147,842	145,584	117,798	60,741	57,057	68,718	33,730	34,988
17年	1,381,232	681,079	700,153	300,109	151,152	148,957	119,218	61,404	57,814	70,897	34,781	36,116
18年	1,387,110	685,723	701,387	305,395	154,815	150,580	122,191	63,713	58,478	72,221	35,422	36,799
19年	1,394,809	689,872	704,937	309,141	156,655	152,486	123,203	64,202	59,001	73,936	36,308	37,628
20年	1,401,073	693,106	707,967	313,200	158,736	154,464	124,901	65,054	59,847	75,082	36,929	38,153
21年	1,402,132	692,886	709,246	315,837	159,728	156,109	126,389	65,596	60,793	75,855	37,308	38,547
22年	1,403,977	693,638	710,339	318,669	160,982	157,687	128,159	66,341	61,818	76,763	37,764	38,999
23年	1,414,398	698,585	715,813	324,947	163,810	161,137	133,040	68,857	64,183	77,320	37,964	39,356

	栗東市			中主町			野洲町			野洲市(H16年10月～)		
	総数	男	女	総数	男	女	総数	男	女	総数	男	女
昭和25年	14,042	6,798	7,244	10,347	5,007	5,340	14,032	6,837	7,195			
30年	14,067	6,839	7,228	10,203	4,966	5,237	14,134	6,877	7,257			
35年	14,243	6,948	7,295	9,832	4,773	5,059	14,250	6,961	7,289			
40年	16,239	8,019	8,220	9,631	4,700	4,931	15,304	7,520	7,784			
45年	23,031	11,731	11,300	9,797	4,777	5,020	17,132	8,364	8,768			
50年	32,496	16,660	15,836	10,245	4,963	5,282	22,268	10,969	11,299			
55年	37,033	18,724	18,309	10,480	5,090	5,390	27,664	13,672	13,992			
60年	41,827	21,043	20,784	10,710	5,205	5,505	31,768	15,785	15,983			
平成2年	45,049	22,580	22,469	10,971	5,349	5,622	32,700	16,273	16,427			
7年	48,759	24,515	24,244	11,477	5,585	5,892	34,388	17,153	17,235			
10年	52,239	26,383	25,856	11,855	5,772	6,083	35,259	17,588	17,671			
15年	57,755	28,935	28,820	12,192	5,895	6,297	36,963	18,541	18,422			
16年	58,818	29,457	29,361							49,473	24,600	24,873
17年	60,293	30,189	30,104							49,701	24,778	24,923
18年	61,219	30,717	30,502							49,764	24,963	24,801
19年	62,106	31,118	30,988							49,896	25,027	24,869
20年	63,094	31,624	31,470							50,123	25,129	24,994
21年	63,406	31,738	31,668							50,187	25,086	25,101
22年	63,339	31,720	31,619							50,408	25,157	25,251
23年	64,428	32,123	32,305							50,159	24,866	25,293

統計課「滋賀県推計人口年報」より 各年10月1日現在

昭和25年～平成7年 国勢調査時の人口

2 人口(性、年齢階級、市別)

(単位:人)

(歳)	滋賀県			草津保健所			草津市			守山市		
	総数	男	女	総数	男	女	総数	男	女	総数	男	女
総数	1,414,398	698,585	715,813	324,947	163,810	161,137	133,040	68,857	64,183	77,320	37,964	39,356
0～4	67,898	34,760	33,138	18,196	9,173	9,023	6,590	3,291	3,299	4,602	2,368	2,234
5～9	69,891	36,100	33,791	17,555	9,129	8,426	6,251	3,253	2,998	4,577	2,321	2,256
10～14	72,997	37,605	35,392	16,922	8,669	8,253	6,250	3,197	3,053	4,273	2,161	2,112
15～19	72,294	37,294	35,000	16,148	8,429	7,719	6,778	3,636	3,142	3,775	1,904	1,871
20～24	78,698	42,025	36,673	21,609	12,840	8,769	12,636	8,241	4,395	3,616	1,778	1,838
25～29	80,250	41,037	39,213	19,970	10,182	9,788	8,598	4,566	4,032	4,350	2,027	2,323
30～34	91,645	46,278	45,367	24,246	12,128	12,118	9,694	4,887	4,807	5,559	2,709	2,850
35～39	109,333	55,551	53,782	28,939	14,697	14,242	11,160	5,808	5,352	6,888	3,411	3,477
40～44	100,318	50,630	49,688	25,199	12,752	12,447	10,246	5,190	5,056	5,892	2,979	2,913
45～49	85,034	42,443	42,591	19,165	9,845	9,320	7,869	4,152	3,717	4,553	2,235	2,318
50～54	81,669	40,335	41,334	16,492	8,264	8,228	6,634	3,420	3,214	4,096	2,066	2,030
55～59	87,464	43,418	44,046	17,940	8,760	9,180	7,284	3,592	3,692	4,332	2,055	2,277
60～64	111,148	55,116	56,032	23,722	11,412	12,310	9,505	4,592	4,913	5,685	2,719	2,966
65～69	79,266	38,888	40,378	17,362	8,705	8,657	7,056	3,523	3,533	4,100	2,047	2,053
70～74	67,844	32,530	35,314	13,655	6,923	6,732	5,547	2,830	2,717	3,186	1,627	1,559
75～79	58,628	26,245	32,383	10,344	4,762	5,582	4,094	1,897	2,197	2,603	1,181	1,422
80～84	45,142	18,396	26,746	7,408	3,073	4,335	2,825	1,158	1,667	1,893	825	1,068
85～	41,226	11,208	30,018	6,369	1,799	4,570	2,514	674	1,840	1,604	496	1,108
年齢不詳	13,653	8,726	4,927	3,706	2,268	1,438	1,509	950	559	1,736	1,055	681
高齢化率	20.7	18.2	23.0	17.0	15.4	18.5	16.6	14.6	18.6	17.3	16.3	18.3

平成23年10月1日現在「滋賀県推計人口」(外国人含む)による。

(歳)	栗東市			野洲市		
	総数	男	女	総数	男	女
総数	64,428	32,123	32,305	50,159	24,866	25,293
0～4	4,469	2,227	2,242	2,535	1,287	1,248
5～9	4,205	2,233	1,972	2,522	1,322	1,200
10～14	3,801	1,976	1,825	2,598	1,335	1,263
15～19	3,187	1,686	1,501	2,408	1,203	1,205
20～24	2,809	1,381	1,428	2,548	1,440	1,108
25～29	4,083	2,043	2,040	2,939	1,546	1,393
30～34	5,501	2,759	2,742	3,492	1,773	1,719
35～39	6,670	3,349	3,321	4,221	2,129	2,092
40～44	5,501	2,793	2,708	3,560	1,790	1,770
45～49	3,863	2,005	1,858	2,880	1,453	1,427
50～54	3,131	1,535	1,596	2,631	1,243	1,388
55～59	3,194	1,593	1,601	3,130	1,520	1,610
60～64	4,349	2,120	2,229	4,183	1,981	2,202
65～69	3,080	1,534	1,546	3,126	1,601	1,525
70～74	2,464	1,223	1,241	2,458	1,243	1,215
75～79	1,750	815	935	1,897	869	1,028
80～84	1,237	497	740	1,453	593	860
85～	1,002	281	721	1,249	348	901
年齢不詳	132	73	59	329	190	139
高齢化率	14.8	13.5	16.0	20.3	18.7	21.9

3 人口動態総覧(数・率・年次推移) 草津保健所管内

	出生		死亡		(再掲) 乳児死亡		(再掲) 新生児死亡		死産						周産期死亡						婚姻		離婚	
					総数		自然死産		人工死産		総数		22週以降死産*		早期新生児死亡									
	数	率	数	率	数	率	数	率	数	率	数	率	数	率	数	率	数	率	数	率	数	率	数	率
昭和39年	1,876	16.9	857	7.7	49	26.1	28	14.9	163	79.9	135	66.2	28	13.7							1,000	9.0	40	0.36
40年	2,008	18.5	909	8.2	55	27.4	43	21.4	129	60.4	111	51.9	18	8.4							1,009	9.1	51	0.46
45年	2,761	20.3	959	7.0	40	14.5	35	12.7	144	49.6	103	35.5	41	14.1	63	25.0	38	13.6	25	9.1	1,875	14.3	92	0.70
50年	3,773	22.0	980	5.7	48	12.7	39	10.3	169	42.9	145	36.8	24	6.1	83	16.6					1,725	10.1	110	0.64
55年	3,288	16.5	865	4.9	15	4.6	11	3.3	157	45.6	118	34.3	39	11.3	39	11.9	29	8.7	10	3.0	1,461	7.3	169	0.85
60年	3,135	14.0	1,043	4.6	22	7.0	14	4.5	114	35.1	67	20.6	47	14.5	26	8.4	16	5.1	10	3.2	1,477	6.5	219	0.90
平成元年	2,758	11.5	1,186	5.0	15	5.4	8	2.9	105	36.7	59	20.6	46	16.1	19	6.9	14	5.1	5	1.8	1,498	6.3	241	1.01
2年	2,828	11.6	1,240	5.1	16	5.7	8	2.8	102	34.8	56	19.1	46	15.7	13	4.6	6	2.1	7	2.5	1,573	6.5	251	1.03
3年	2,741	11.2	1,259	5.1	11	4.0	5	1.8	80	28.4	50	17.7	30	10.6	10	3.6	9	3.3	1	0.4	1,555	6.4	246	1.01
4年	2,861	11.5	1,294	5.2	10	3.5	6	2.1	94	31.8	38	12.9	56	19.0	14	4.9	8	2.8	6	2.1	1,683	6.8	271	1.09
5年	2,851	11.4	1,370	5.5	11	3.9	4	1.4	86	29.3	34	11.6	52	17.7	11	3.9	9	3.1	2	0.7	1,855	7.4	292	1.16
6年	2,973	11.7	1,389	5.5	19	6.4	14	4.7	96	31.3	44	14.3	52	16.9	24	8.1	15	5.0	9	3.0	1,867	7.3	327	1.29
7年	2,899	11.2	1,460	5.7	15	5.2	10	3.4	80	26.9	36	12.1	44	14.8	23	7.9	16	5.5	7	2.4	1,917	7.0	312	1.00
8年	3,221	12.3	1,375	5.2	18	5.6	7	2.2	63	19.2	31	9.4	32	9.7	15	4.7	9	2.8	6	1.9	1,940	7.4	359	1.40
9年	3,079	11.5	1,402	5.3	15	4.9	7	2.3	80	25.3	37	11.7	43	13.6	17	5.5	12	3.9	5	1.6	2,034	7.6	400	1.50
10年	3,369	12.3	1,420	5.2	11	3.3	7	2.1	86	24.9	42	12.2	44	12.7	17	5	10	3.0	7	2.1	2,184	8.0	476	1.74
11年	3,380	12.1	1,559	5.6	13	3.8	6	1.8	61	17.7	31	9.0	30	8.7	15	4.4	12	3.5	3	0.9	2,197	7.9	487	1.74
12年	3,425	12.1	1,584	5.6	15	4.4	7	2.0	82	23.4	37	10.6	45	12.8	23	6.7	19	5.5	4	1.2	2,172	7.6	505	1.78
13年	3,582	12.4	1,537	5.3	11	3.1	4	1.1	75	20.5	44	12.0	31	8.5	17	4.7	13	3.6	4	1.1	2,167	7.5	586	2.03
14年	3,497	12.0	1,524	5.2	10	2.9	6	1.7	93	25.9	48	13.4	45	12.5	17	4.8	14	4.0	3	0.9	2,056	7.1	619	2.13
15年	3,480	11.9	1,610	5.5	15	4.3	9	2.6	70	19.7	37	10.4	33	9.3	20	5.7	14	4.0	6	1.7	2,049	7.0	588	2.00
16年	3,491	11.8	1,561	5.3	8	2.3	5	1.4	66	18.6	40	11.2	26	7.3	18	5.1	14	4.0	4	1.1	1,727	5.8	512	1.73
17年	3,329	11.1	1,702	5.7	8	2.4	3	0.9	70	20.6	35	10.3	35	10.3	11	3.3	8	2.4	3	0.9	1,992	6.6	545	1.82
18年	3,597	11.8	1,777	5.8	10	2.8	7	1.9	69	18.8	45	12.3	24	6.5	18	5.0	12	3.3	6	1.7	2,086	6.8	555	1.82
19年	3,596	11.6	1,809	5.9	15	4.2	7	1.9	76	20.7	39	10.6	37	10.1	17	4.7	12	3.3	5	1.4	2,086	6.7	566	1.83
20年	3,692	11.8	1,907	6.1	9	2.4	2	0.5	73	19.4	43	11.4	30	8.0	17	4.6	15	4.0	2	0.5	2,140	6.8	589	1.88
21年	3,599	11.4	1,920	6.1	7	1.9	4	1.1	84	22.8	50	13.6	34	9.2	16	4.4	13	3.6	3	0.8	2,018	6.4	518	1.64
22年	3,641	11.4	2,030	6.4	11	3.0	6	1.6	81	21.8	48	12.9	33	8.9	20	5.5	15	4.1	5	1.4	1,992	6.3	558	1.75
23年	3,720	11.4	2,010	6.2	6	1.6	5	1.3	78	20.5	44	11.6	34	9.0	19	5.1	15	4.0	4	1.1	2,019	6.2	520	1.60

* 斜体は28週以降死産

4 人口動態総覧(数・率・保健所・市別)

平成23年

	出生		死亡		(再掲) 乳児死亡		(再掲) 新生児死亡		死産 総数		死産				総数		周産期死亡				婚姻		離婚	
	数	率	数	率	数	率	数	率	数	率	自然死産		人工死産		数	率	22週以降死産		早期新生児死亡		数	率	数	率
											数	率	数	率			数	率	数	率				
滋賀県	13338	9.4	11884	8.4	28	2.1	16	1.2	272	20.0	142	10.4	130	9.6	58	4.3	44	3.3	14	1.0	7567	5.3	2341	1.66
草津保健所	3720	11.4	2010	6.2	6	1.6	5	1.3	78	20.5	44	11.6	34	9.0	19	5.1	15	4.0	4	1.1	2019	6.2	520	1.60
草津市	1252	9.4	769	5.8	1	0.8	1	0.8	33	25.7	19	14.8	14	10.9	4	3.2	4	3.2	-	0.0	716	5.4	173	1.30
守山市	973	12.6	500	6.5	1	1.0	-	0.0	16	16.2	8	8.1	8	8.1	2	2.1	2	2.1	-	0.0	440	5.7	120	1.55
栗東市	970	15.1	348	5.4	4	4.1	4	4.1	17	17.2	7	7.1	10	10.1	9	9.2	5	5.1	4.0	4.1	573	8.9	135	2.10
野洲市	525	10.5	393	7.8	-	0.0	-	0.0	12	22.3	10	18.6	2	3.7	4	7.6	4	7.6	-	0.0	290	5.8	92	1.83
全国	1050806	8.3	1253066	9.9	2463	2.3	1147	1.1	25751	23.9	11940	11.1	13811	12.8	4315	4.1	3491	3.3	824	0.8	661895	5.2	235719	1.87

出生・死亡・婚姻・離婚率 = 事件数 / 人口 × 1000 死産率 = 死産(自然 + 人工)数 / (出生数 + 死産数) × 1000

乳児死亡・新生児死亡・早期新生児死亡率 = 事件数 / 出生数 × 1000 周産期死亡率 $\frac{\text{妊娠満22週以降の死産数} + \text{早期新生児死亡数}}{\text{出産数(出生数} + \text{妊娠22週以降の死産数)}} \times 1000$

厚生労働省「平成23年人口動態統計 中巻総覧第2表-25」による公表数。(集計客体は、日本における日本人)
 県・各市の率算出には、滋賀県統計課「平成23年10月1日現在滋賀県推計人口」(外国人含む)を用いています。
 全国の数値は、厚生労働省「人口動態統計(確定数)」による。
 (全国の率算出には、総務省統計局「平成23年10月1日現在推計人口」(日本人人口)を用いています)

用語の説明

乳児死亡: 生後1年未満の死亡
 新生児死亡: 生後4週未満の死亡
 早期新生児死亡: 生後1週未満の死亡

5 出生数(性・出生児の体重・市別)

平成23年

	総数	0.5kg 未満	0.5～ 1.0kg	1.0～ 1.5kg	1.5～ 2.0kg	2.0～ 2.5kg	2.5～ 3.0kg	3.0～ 3.5kg	3.5～ 4.0kg	4.0～ 4.5kg	4.5～ 5.0kg	5.0kg 以上	不詳
滋賀県	13,338	1	40	52	196	1,028	5,061	5,526	1,319	111	4	-	-
男	6,863	-	25	23	105	460	2,337	3,012	821	78	2	-	-
女	6,475	1	15	29	91	568	2,724	2,514	498	33	2	-	-
草津保健所	3,720	-	13	10	57	293	1,455	1,504	354	32	2	-	-
男	1,853	-	8	5	27	120	641	817	212	22	1	-	-
女	1,867	-	5	5	30	173	814	687	142	10	1	-	-
草津市	1,252	-	5	5	17	90	498	517	110	9	1	-	-
男	619	-	3	3	8	31	219	285	64	6	-	-	-
女	633	-	2	2	9	59	279	232	46	3	1	-	-
守山市	973	-	6	3	17	84	376	387	90	10	-	-	-
男	506	-	4	2	6	40	174	213	58	9	-	-	-
女	467	-	2	1	11	44	202	174	32	1	-	-	-
栗東市	970	-	1	2	13	77	378	389	98	11	1	-	-
男	464	-	-	-	7	28	165	205	52	6	1	-	-
女	506	-	1	2	6	49	213	184	46	5	-	-	-
野洲市	525	-	1	-	10	42	203	211	56	2	-	-	-
男	264	-	1	-	6	21	83	114	38	1	-	-	-
女	261	-	-	-	4	21	120	97	18	1	-	-	-

6 合計特殊出生率

	平成23年			平成22年			平成21年			平成20年			平成19年		
	合計特殊 出生率	出生数(率)		合計特殊 出生率	出生数(率)		合計特殊 出生率	出生数(率)		合計特殊 出生率	出生数(率)		合計特殊 出生率	出生数(率)	
		数	率		数	率		数	率		数	率		数	率
滋賀県	1.53	13,338	9.4	1.50	13,363	9.5	1.45	13,151	9.4	1.46	13,487	9.6	1.43	13,343	9.6
草津保健所	1.64	3,720	11.4	1.57	3,641	11.4	1.55	3,599	11.4	1.57	3,692	11.8	1.52	3,596	11.6
草津市	1.35	1,252	9.4	1.32	1,247	9.7	1.33	1,227	9.7	1.31	1,200	9.6	1.28	1,171	9.5
守山市	1.81	973	12.6	1.67	933	12.2	1.59	902	11.9	1.64	949	12.6	1.61	936	12.7
栗東市	2.07	970	15.1	1.98	938	14.8	1.88	928	14.6	2.04	1,028	16.3	1.90	984	15.8
野洲市	1.67	525	10.5	1.63	523	10.4	1.64	542	10.8	1.53	515	10.3	1.50	505	10.1
全国	1.39	1,050,806	8.3	1.39	1,071,304	8.5	1.37	1,070,035	8.5	1.37	1,091,156	8.7	1.34	1,089,818	8.6

$$\text{合計特殊出生率} = \left[\frac{\text{母の年齢別出生数}}{\text{年齢別女子人口}} \right] \quad 15歳から49歳までの合計$$

全国以外は、5歳階級別で算出

全国値は、厚生労働省「人口動態統計(確定数)の概況」より。(率算出には、各歳別の女性の日本人人口を用いています)

全国値以外の率算出には、県統計課「滋賀県推計人口年報」(平成23年10月1日現在)の各歳別女子総人口を用いています。

7 死亡数・性・市別 死因分類

死因分類	保草 健 所津	草 津 市	守 山 市	栗 東 市	野 洲 市	死因分類	保草 健 所津	草 津 市	守 山 市	栗 東 市	野 洲 市
総 数	2,010	769	500	348	393	口唇、口腔及び喉頭の悪性新生物	10	5	3	2	-
男	1,062	416	274	176	196	男	7	4	2	1	-
女	948	353	226	172	197	女	3	1	1	1	-
010 感染症及び寄生虫症	45	16	12	6	11	食道の悪性新生物	13	8	1	-	4
男	23	9	7	2	5	男	11	6	1	-	4
女	22	7	5	4	6	女	2	2	-	-	-
011 腸管感染症	3	1	1	-	1	胃の悪性新生物	100	44	25	15	16
男	-	-	-	-	-	男	70	29	22	11	8
女	3	1	1	-	1	女	30	15	3	4	8
012 結核	5	1	1	-	3	結腸の悪性新生物	54	28	15	7	4
男	2	-	1	-	1	男	28	16	5	4	3
女	3	1	-	-	2	女	26	12	10	3	1
呼吸器結核	5	1	1	-	3	直腸S状結腸移行部及び直腸の悪性新生物	21	2	7	6	6
男	2	-	1	-	1	男	13	2	4	4	3
女	3	1	-	-	2	女	8	-	3	2	3
その他の結核	-	-	-	-	-	肝及び肝内胆管の悪性新生物	49	27	9	5	8
男	-	-	-	-	-	男	33	19	6	2	6
女	-	-	-	-	-	女	16	8	3	3	2
013 敗血症	18	6	7	1	4	胆のう及びその他の胆道の悪性新生物	41	15	8	10	8
男	11	4	4	1	2	男	22	8	3	7	4
女	7	2	3	-	2	女	19	7	5	3	4
014 ウイルス肝炎	8	2	1	4	1	膵の悪性新生物	51	25	10	8	8
男	3	1	-	1	1	男	27	16	2	3	6
女	5	1	1	3	-	女	24	9	8	5	2
B型ウイルス肝炎	2	-	-	1	1	喉頭の悪性新生物	5	2	-	1	2
男	1	-	-	-	1	男	4	1	-	1	2
女	1	-	-	1	-	女	1	1	-	-	-
C型ウイルス肝炎	6	2	1	3	-	気管、気管支及び肺の悪性新生物	133	50	32	21	30
男	2	1	-	1	-	男	96	36	20	17	23
女	4	1	1	2	-	女	37	14	12	4	7
その他のウイルス肝炎	-	-	-	-	-	皮膚の悪性新生物	3	1	1	-	1
男	-	-	-	-	-	男	1	1	-	-	-
女	-	-	-	-	-	女	2	-	1	-	1
015 ヒト免疫不全ウイルス(HIV)病	-	-	-	-	-	乳房の悪性新生物	17	5	6	6	-
男	-	-	-	-	-	男	-	-	-	-	-
女	-	-	-	-	-	女	17	5	6	6	-
016 その他の感染症及び寄生虫症	11	6	2	1	2	子宮の悪性新生物	5	2	1	-	2
男	7	4	2	-	1	男	-	-	-	-	-
女	4	2	-	1	1	女	5	2	1	-	2
020 新生物	647	269	155	109	114	卵巣の悪性新生物	5	3	1	1	-
男	412	175	88	70	79	男	-	-	-	-	-
女	235	94	67	39	35	女	5	3	1	1	-
021 悪性新生物	635	262	154	109	110	前立腺の悪性新生物	22	8	5	4	5
男	407	172	88	70	77	男	22	8	5	4	5
女	228	90	66	39	33	女	-	-	-	-	-

死因分類	保 草 健 所 津	草 津 市	守 山 市	栗 東 市	野 洲 市	死因分類	保 草 健 所 津	草 津 市	守 山 市	栗 東 市	野 洲 市
膀胱の悪性新生物	17	3	8	5	1	050 精神及び行動の障害	19	5	5	5	4
男	14	2	8	3	1	男	4	1	1	-	2
女	3	1	-	2	-	女	15	4	4	5	2
中枢神経系の悪性新生物	5	1	3	-	1	051 血管性及び詳細不明の認知症	16	5	3	4	4
男	2	-	1	-	1	男	3	1	-	-	2
女	3	1	2	-	-	女	13	4	3	4	2
悪性リンパ腫	18	3	6	6	3	052 その他の精神及び行動の障害	3	-	2	1	-
男	11	2	5	2	2	男	1	-	1	-	-
女	7	1	1	4	1	女	2	-	1	1	-
白血病	18	10	5	2	1	060 神経系の疾患	55	10	21	10	14
男	11	7	2	2	-	男	32	6	11	7	8
女	7	3	3	-	1	女	23	4	10	3	6
その他のリンパ組織、造血組織及び関連組織の悪性新生物	6	3	-	2	1	061 髄膜炎	-	-	-	-	-
男	5	3	-	1	1	男	-	-	-	-	-
女	1	-	-	1	-	女	-	-	-	-	-
その他の悪性新生物	42	17	8	8	9	062 脊髄性筋萎縮症及び関連症候群	5	1	1	1	2
男	30	12	2	8	8	男	3	-	1	1	1
女	12	5	6	-	1	女	2	1	-	-	1
022 その他の新生物	12	7	1	-	4	063 パーキンソン病	12	-	6	2	4
男	5	3	-	-	2	男	8	-	3	2	3
女	7	4	1	-	2	女	4	-	3	-	1
中枢神経系のその他の新生物	4	2	-	-	2	064 アルツハイマー病	13	1	6	4	2
男	2	1	-	-	1	男	5	-	3	2	-
女	2	1	-	-	1	女	8	1	3	2	2
中枢神経系を除くその他の新生物	8	5	1	-	2	065 その他の神経系の疾患	25	8	8	3	6
男	3	2	-	-	1	男	16	6	4	2	4
女	5	3	1	-	1	女	9	2	4	1	2
030 血液及び造血器の疾患並びに免疫機構の障害	8	4	-	2	2	070 眼及び付属器の疾患	-	-	-	-	-
男	2	-	-	1	1	男	-	-	-	-	-
女	6	4	-	1	1	女	-	-	-	-	-
031 貧血	4	2	-	1	1	080 耳及び乳様突起の疾患	-	-	-	-	-
男	2	-	-	1	1	男	-	-	-	-	-
女	2	2	-	-	-	女	-	-	-	-	-
032 その他の血液及び造血器の疾患並びに免疫機構の障害	4	2	-	1	1	090 循環器系の疾患	513	184	129	102	98
男	-	-	-	-	-	男	225	78	66	45	36
女	4	2	-	1	1	女	288	106	63	57	62
040 内分泌、栄養及び代謝疾患	34	13	7	9	5	091 高血圧性疾患	11	7	2	-	2
男	15	7	2	4	2	男	2	1	1	-	-
女	19	6	5	5	3	女	9	6	1	-	2
041 糖尿病	17	6	5	4	2	高血圧性心疾患及び心腎疾患	7	5	1	-	1
男	8	4	-	2	2	男	1	-	1	-	-
女	9	2	5	2	-	女	6	5	-	-	1
042 その他の内分泌、栄養及び代謝疾患	17	7	2	5	3	その他の高血圧性疾患	4	2	1	-	1
男	7	3	2	2	-	男	1	1	-	-	-
女	10	4	-	3	3	女	3	1	1	-	1

死因分類	保 草 健 所 津	草 津 市	守 山 市	栗 東 市	野 洲 市	死因分類	保 草 健 所 津	草 津 市	守 山 市	栗 東 市	野 洲 市
092 心疾患<高血圧性を除く>	327	113	84	66	64	095 その他の循環器系の疾患	10	3	4	2	1
男	138	47	40	26	25	男	5	2	3	-	-
女	189	66	44	40	39	女	5	1	1	2	1
慢性リウマチ性心疾患	3	1	-	2	-	100 呼吸器系の疾患	291	106	76	39	70
男	-	-	-	-	-	男	161	62	47	21	31
女	3	1	-	2	-	女	130	44	29	18	39
急性心筋梗塞	61	27	12	11	11	101 インフルエンザ	-	-	-	-	-
男	40	18	8	7	7	男	-	-	-	-	-
女	21	9	4	4	4	女	-	-	-	-	-
その他の虚血性心疾患	43	15	7	12	9	102 肺炎	162	54	48	21	39
男	28	11	5	7	5	男	81	30	27	13	11
女	15	4	2	5	4	女	81	24	21	8	28
慢性非リウマチ性心内膜疾患	27	13	5	3	6	103 急性気管支炎	-	-	-	-	-
男	5	4	-	-	1	男	-	-	-	-	-
女	22	9	5	3	5	女	-	-	-	-	-
心筋症	7	3	2	2	-	104 慢性閉塞性肺疾患	37	16	7	1	13
男	3	-	1	2	-	男	27	11	4	1	11
女	4	3	1	-	-	女	10	5	3	-	2
不整脈及び伝導障害	48	10	19	9	10	105 喘息	1	1	-	-	-
男	24	5	12	3	4	男	1	1	-	-	-
女	24	5	7	6	6	女	-	-	-	-	-
心不全	136	43	38	27	28	106 その他の呼吸器系の疾患	91	35	21	17	18
男	37	8	14	7	8	男	52	20	16	7	9
女	99	35	24	20	20	女	39	15	5	10	9
その他の心疾患	2	1	1	-	-	110 消化器系の疾患	73	30	21	12	10
男	1	1	-	-	-	男	46	19	14	5	8
女	1	-	1	-	-	女	27	11	7	7	2
093 脳血管疾患	149	55	31	33	30	111 胃潰瘍及び十二指腸潰瘍	4	3	1	-	-
男	70	23	17	19	11	男	3	2	1	-	-
女	79	32	14	14	19	女	1	1	-	-	-
くも膜下出血	18	8	1	7	2	112 ヘルニア及び腸閉塞	12	5	5	-	2
男	9	5	-	4	-	男	8	3	4	-	1
女	9	3	1	3	2	女	4	2	1	-	1
脳内出血	34	13	7	10	4	113 肝疾患	24	8	7	6	3
男	17	6	4	4	3	男	13	5	3	2	3
女	17	7	3	6	1	女	11	3	4	4	-
脳梗塞	87	31	22	15	19	肝硬変(アルコール性を除く)	14	6	5	3	-
男	40	11	12	10	7	男	4	3	1	-	-
女	47	20	10	5	12	女	10	3	4	3	-
その他の脳血管疾患	10	3	1	1	5	その他の肝疾患	10	2	2	3	3
男	4	1	1	1	1	男	9	2	2	2	3
女	6	2	-	-	4	女	1	-	-	1	-
094 大動脈瘤及び解離	16	6	8	1	1	114 その他の消化器系の疾患	33	14	8	6	5
男	10	5	5	-	-	男	22	9	6	3	4
女	6	1	3	1	1	女	11	5	2	3	1

死因分類	保 草 健 所 津	草 津 市	守 山 市	栗 東 市	野 洲 市	死因分類	保 草 健 所 津	草 津 市	守 山 市	栗 東 市	野 洲 市
120 皮膚及び皮下組織の疾患	1	-	-	1	-	165 胎児及び新生児の出血性障害及び血液障害	-	-	-	-	-
男	1	-	-	1	-	男	-	-	-	-	-
女	-	-	-	-	-	女	-	-	-	-	-
130 筋骨格系及び結合組織の疾患	15	6	5	1	3	166 その他の周産期に発生した病態	1	-	-	1	-
男	6	2	3	-	1	男	-	-	-	-	-
女	9	4	2	1	2	女	1	-	-	1	-
140 腎尿路生殖器系の疾患	53	21	10	8	14	170 先天奇形、変形及び染色体異常	7	-	2	4	1
男	25	11	5	3	6	男	2	-	1	1	-
女	28	10	5	5	8	女	5	-	1	3	1
141 糸球体疾患及び腎尿管間質性疾患	4	2	1	-	1	171 神経系の先天奇形	-	-	-	-	-
男	1	-	-	-	1	男	-	-	-	-	-
女	3	2	1	-	-	女	-	-	-	-	-
142 腎不全	44	17	9	7	11	172 循環器系の先天奇形	2	-	1	1	-
男	20	9	5	3	3	男	1	-	1	-	-
女	24	8	4	4	8	女	1	-	-	1	-
急性腎不全	9	4	-	2	3	心臓の先天奇形	1	-	-	1	-
男	5	2	-	2	1	男	-	-	-	-	-
女	4	2	-	-	2	女	1	-	-	1	-
慢性腎不全	27	11	6	4	6	その他の循環器系の先天奇形	1	-	1	-	-
男	11	5	4	1	1	男	1	-	1	-	-
女	16	6	2	3	5	女	-	-	-	-	-
詳細不明の腎不全	8	2	3	1	2	173 消化器系の先天奇形	-	-	-	-	-
男	4	2	1	-	1	男	-	-	-	-	-
女	4	-	2	1	1	女	-	-	-	-	-
143 その他の尿路器系の疾患	5	2	-	1	2	174 その他の先天奇形及び変形	2	-	-	2	-
男	4	2	-	-	2	男	1	-	-	1	-
女	1	-	-	1	-	女	1	-	-	1	-
150 妊娠、分娩及び産じょく	-	-	-	-	-	175 染色体異常、他に分類されないもの	3	-	1	1	1
男	-	-	-	-	-	男	-	-	-	-	-
女	-	-	-	-	-	女	3	-	1	1	1
160 周産期に発生した病態	2	1	-	1	-	180 症状、徴候及び異常臨床所見、異常検査所見で他に分類されないもの	105	42	22	16	25
男	-	-	-	-	-	男	27	10	8	5	4
女	2	1	-	1	-	女	78	32	14	11	21
161 妊娠期間及び胎児発育に関する障害	-	-	-	-	-	181 老衰	91	35	18	15	23
男	-	-	-	-	-	男	20	7	5	4	4
女	-	-	-	-	-	女	71	28	13	11	19
162 出産外傷	-	-	-	-	-	182 乳幼児突然死症候群	-	-	-	-	-
男	-	-	-	-	-	男	-	-	-	-	-
女	-	-	-	-	-	女	-	-	-	-	-
163 周産期に特異的な呼吸障害及び心血管障害	-	-	-	-	-	183 その他の症状、徴候及び異常臨床所見で他に分類されないもの	14	7	4	1	2
男	-	-	-	-	-	男	7	3	3	1	-
女	-	-	-	-	-	女	7	4	1	-	2
164 周産期に特異的な感染症	1	1	-	-	-	200 傷病及び死亡の外因	142	62	35	23	22
男	-	-	-	-	-	男	81	36	21	11	13
女	1	1	-	-	-	女	61	26	14	12	9

死因分類	保 健 所 津	草 津 市	守 山 市	栗 東 市	野 洲 市
201 不慮の事故	78	36	18	13	11
男	40	20	9	6	5
女	38	16	9	7	6
交通事故	17	11	4	1	1
男	10	7	2	1	-
女	7	4	2	-	1
転倒・転落	4	3	1	-	-
男	2	2	-	-	-
女	2	1	1	-	-
不慮の溺死及び溺水	24	9	4	6	5
男	11	4	2	3	2
女	13	5	2	3	3
不慮の窒息	24	9	7	4	4
男	13	5	3	2	3
女	11	4	4	2	1
煙、火及び火災への曝露	1	1	-	-	-
男	-	-	-	-	-
女	1	1	-	-	-
有害物質による不慮の中毒及び有害物質への曝露	1	-	1	-	-
男	1	-	1	-	-
女	-	-	-	-	-
その他の不慮の事故	7	3	1	2	1
男	3	2	1	-	-
女	4	1	-	2	1
202 自殺	61	25	15	10	11
男	40	16	11	5	8
女	21	9	4	5	3
203 他殺	-	-	-	-	-
男	-	-	-	-	-
女	-	-	-	-	-
204 その他の外因	3	1	2	-	-
男	1	-	1	-	-
女	2	1	1	-	-

8 年齢調整死亡率(主要死因別)

平成23年

	草津保健所管内での死亡率順位		1位	2位	3位	4位	5位	6位	7位
	分類コード		021	092	102	093	181	201	202
		死亡者総数	悪性新生物	心疾患	肺炎	脳血管疾患	老衰	不慮の事故	自殺
滋賀県	死亡数	11,884	3,417	2,013	1,114	1,093	476	458	309
	死亡率	840.2	241.5	142.3	78.7	77.2	33.6	32.3	21.8
	年齢調整死亡率	357.4	120.4	51.9	26.0	30.0	8.2	16.8	19.4
草津保健所	死亡数	2,010	635	327	162	149	91	78	61
	死亡率	618.5	195.4	100.6	49.8	45.8	28.0	24.0	18.7
	年齢調整死亡率	337.5	119.3	48.6	23.0	23.5	10.3	14.5	16.4
草津市	死亡数	769	262	113	54	55	35	36	25
	死亡率	578.0	196.9	84.9	40.5	41.3	26.3	27.0	18.7
	年齢調整死亡率	327.6	123.3	43.0	19.6	21.8	10.2	16.9	16.5
守山市	死亡数	500	154	84	48	31	18	18	15
	死亡率	646.6	199.1	108.6	62.0	40.0	23.2	23.2	19.3
	年齢調整死亡率	329.6	110.0	49.9	27.9	17.0	7.7	13.4	16.7
栗東市	死亡数	348	109	66	21	33	15	13	10
	死亡率	540.0	169.1	102.4	32.5	51.2	23.2	20.1	15.5
	年齢調整死亡率	354.9	124.9	60.4	17.1	35.3	10.6	15.3	12.9
野洲市	死亡数	393	110	64	39	30	23	11	11
	死亡率	783.5	219.3	127.5	77.7	59.8	45.8	21.9	21.9
	年齢調整死亡率	348.5	114.4	47.4	29.1	23.1	13.7	9.9	18.8

(率は人口10万対)

$$\text{死因別死亡率} = \frac{\text{死因別死亡数} \times 100,000}{\text{人口}}$$

$$\text{年齢調整死亡率} = \frac{\{[\text{観察集団の各年齢(年齢階級)の死亡率}] \times [\text{基準人口のその年齢(年齢階級)の人口}]\} \text{の各年齢(年齢階級)の総和}}{\text{基準人口の総人口}}$$

$$\text{年齢(年齢階級)別死亡率} = \frac{\text{ある年齢(年齢階級)の死亡数} \times 1,000}{\text{ある年齢(年齢階級)の人口}}$$

基準人口は昭和60年モデル人口を使用
率の算出に用いた人口は、「滋賀県推計人口年報(平成23年10月1日現在)」のもの

9 死亡数・性・死亡の場所・保健所・市別

平成23年

	総数			施設内																	
				総数			病院			診療所			老人保健施設			助産所			老人ホーム		
	総数	男	女	総数	男	女	総数	男	女	総数	男	女	総数	男	女	総数	男	女	総数	男	女
滋賀県	11,884	6,181	5,703	9,854	5,079	4,775	9,301	4,946	4,355	52	22	30	94	20	74	-	-	-	407	91	316
草津保健所	2,010	1,062	948	1,706	893	813	1,636	879	757	8	2	6	21	2	19	-	-	-	41	10	31
草津市	769	416	353	665	360	305	654	356	298	2	-	2	2	-	2	-	-	-	7	4	3
守山市	500	274	226	434	234	200	415	231	184	2	1	1	10	1	9	-	-	-	7	1	6
栗東市	348	176	172	276	140	136	259	136	123	4	1	3	1	-	1	-	-	-	12	3	9
野洲市	393	196	197	331	159	172	308	156	152	-	-	-	8	1	7	-	-	-	15	2	13

	施設外								
	総数			自宅			その他		
	総数	男	女	総数	男	女	総数	男	女
滋賀県	2,030	1,102	928	1,769	925	844	261	177	84
草津保健所	304	169	135	259	140	119	45	29	16
草津市	104	56	48	88	47	41	16	9	7
守山市	66	40	26	56	33	23	10	7	3
栗東市	72	36	36	61	30	31	11	6	5
野洲市	62	37	25	54	30	24	8	7	1

10 死因順位(年次別)

草津保健所管内

	第1位	第2位	第3位	第4位	第5位
昭和38年	中枢神経系の血管損傷	悪性新生物	心臓疾患	老衰	肺炎および気管支炎
40年	心臓疾患	中枢神経系の血管損傷	悪性新生物	老衰	肺炎および気管支炎
42年	中枢神経系の血管損傷	悪性新生物	老衰	動脈硬化症および心臓疾患	肺炎
44年	悪性新生物	脳血管疾患	心臓疾患	老衰	肺炎
46年	脳血管疾患	悪性新生物	心臓疾患	老衰	自動車事故
50年	脳血管疾患	悪性新生物	虚血性心疾患	心臓疾患	肺炎
52年	脳血管疾患	悪性新生物	心疾患	高血圧性疾患	自動車事故
54年	悪性新生物	脳血管疾患	心疾患	老衰	肺炎および気管支炎
55年	脳血管疾患	悪性新生物	心疾患	不慮の事故	肺炎および気管支炎
56年	悪性新生物	脳血管疾患	心疾患	肺炎および気管支炎	老衰
57年	悪性新生物	脳血管疾患	心疾患	肺炎および気管支炎	不慮の事故
58年	悪性新生物	脳血管疾患	心疾患	肺炎および気管支炎	不慮の事故
60年	悪性新生物	心疾患	脳血管疾患	肺炎および気管支炎	不慮の事故
62年	悪性新生物	心疾患	脳血管疾患	肺炎および気管支炎	不慮の事故
平成元年	悪性新生物	心疾患	脳血管疾患	肺炎および気管支炎	不慮の事故
2年	悪性新生物	心疾患	脳血管疾患	肺炎および気管支炎	不慮の事故
3年	悪性新生物	心疾患	脳血管疾患	肺炎および気管支炎	不慮の事故
4年	悪性新生物	心疾患	脳血管疾患	肺炎および気管支炎	不慮の事故
5年	悪性新生物	心疾患	脳血管疾患	肺炎および気管支炎	不慮の事故
6年	悪性新生物	心疾患	脳血管疾患	肺炎および気管支炎	不慮の事故
7年	悪性新生物	脳血管疾患	心疾患	肺炎	不慮の事故
8年	悪性新生物	脳血管疾患	心疾患	肺炎	不慮の事故
9年	悪性新生物	心疾患	脳血管疾患	肺炎	不慮の事故
10年	悪性新生物	心疾患	脳血管疾患	肺炎	不慮の事故
11年	悪性新生物	心疾患	脳血管疾患	肺炎	不慮の事故
12年	悪性新生物	心疾患	脳血管疾患	肺炎	不慮の事故
13年	悪性新生物	心疾患	脳血管疾患	肺炎	不慮の事故
14年	悪性新生物	心疾患	脳血管疾患	肺炎	自殺
15年	悪性新生物	心疾患	脳血管疾患	肺炎	不慮の事故
16年	悪性新生物	心疾患	脳血管疾患	肺炎	不慮の事故
17年	悪性新生物	心疾患	脳血管疾患	肺炎	不慮の事故
18年	悪性新生物	心疾患	肺炎	脳血管疾患	不慮の事故
19年	悪性新生物	心疾患	脳血管疾患	肺炎	自殺
20年	悪性新生物	心疾患	脳血管疾患	肺炎	不慮の事故
21年	悪性新生物	心疾患	脳血管疾患	肺炎	不慮の事故
22年	悪性新生物	心疾患	脳血管疾患	肺炎	不慮の事故
23年	悪性新生物	心疾患	肺炎	脳血管疾患	老衰

11 乳児死亡(性・日月齢・市別)

平成23年

	1週未満			1週以上4週未満			4週以上1年未満			総数		
	計	男	女	計	男	女	計	男	女	計	男	女
滋賀県	14	9	5	2	1	1	12	7	5	28	17	11
草津保健所	4	1	3	1	-	1	1	1	-	6	2	4
草津市	-	-	-	1	-	1	-	-	-	1	-	1
守山市	-	-	-	-	-	-	1	1	-	1	1	-
栗東市	4	1	3	-	-	-	-	-	-	4	1	3
野洲市	-	-	-	-	-	-	-	-	-	-	-	-

12 死産(性・妊娠期間・市別)

平成23年

	総数				満22週未満				満22週～23週				満24週～27週			
	総数	男	女	不詳	総数	男	女	不詳	総数	男	女	不詳	総数	男	女	不詳
滋賀県	272	108	55	109	228	88	31	109	4	3	1	-	8	2	6	-
草津保健所	78	27	22	29	63	20	14	29	2	1	1	-	2	-	2	-
草津市	33	13	6	14	29	12	3	14	-	-	-	-	1	-	1	-
守山市	16	3	7	6	14	3	5	6	-	-	-	-	1	-	1	-
栗東市	17	6	6	5	12	2	5	5	1	1	-	-	-	-	-	-
野洲市	12	5	3	4	8	3	1	4	1	-	1	-	-	-	-	-

	満28週～31週				満32週～35週				満36週～39週				満40週以上			
	総数	男	女	不詳	総数	男	女	不詳	総数	男	女	不詳	総数	男	女	不詳
滋賀県	6	3	3	-	8	4	4	-	10	6	4	-	8	2	6	-
草津保健所	3	2	1	-	3	2	1	-	3	1	2	-	2	1	1	-
草津市	-	-	-	-	1	-	1	-	-	-	-	-	2	1	1	-
守山市	-	-	-	-	-	-	-	-	1	-	1	-	-	-	-	-
栗東市	1	1	-	-	1	1	-	-	2	1	1	-	-	-	-	-
野洲市	2	1	1	-	1	1	-	-	-	-	-	-	-	-	-	-

第3 地域福祉

1 行旅病人・行旅死亡人取扱の状況

・市が行旅病人および行旅死亡人の取扱に要した費用の弁償をする。

	平成21年度	平成22年度	平成23年度
草津市	2	1	-
守山市	-	2	-
栗東市	2	-	1
野洲市	2	1	2
計	6	4	3

(単位:件)

2 民生委員児童委員数

(平成24年3月31日現在) (単位:人)

	委嘱数	男女別		内主任児童委員
		男	女	
草津市	235	115	120	26
守山市	146	52	94	13
栗東市	161	59	102	15
野洲市	109	44	65	7
計	651	270	381	61

第4 介護保険の実施状況

1. 要介護認定者数

(1) 1号被保険者

(平成24年3月末現在 単位:人)

要介護度	要支援1	要支援2	要支援計	経過的要介護	要介護1	要介護2	要介護3	要介護4	要介護5	要介護計	合計
草津市	303	350	653	-	952	562	409	371	357	2,651	3,304
守山市	202	208	410	-	436	424	376	286	249	1,771	2,181
栗東市	110	171	281	-	312	262	206	190	150	1,120	1,401
野洲市	170	198	368	-	369	334	223	213	178	1,317	1,685
湖南圏域	785	927	1,712	-	2,069	1,582	1,214	1,060	934	6,859	8,571
滋賀県	4,531	6,135	10,666	-	9,826	9,472	7,460	6,136	5,139	38,033	48,699

(2) 2号被保険者

要介護度	要支援1	要支援2	要支援計	経過的要介護	要介護1	要介護2	要介護3	要介護4	要介護5	要介護計	合計
草津市	6	17	23	-	28	11	14	12	15	80	103
守山市	4	15	19	-	12	15	14	13	6	60	79
栗東市	4	10	14	-	15	19	6	4	11	55	69
野洲市	2	13	15	-	8	13	9	7	9	46	61
湖南圏域	16	55	71	-	63	58	43	36	41	241	312
滋賀県	103	233	336	-	220	306	209	173	199	1,107	1,443

(3) 総数

要介護度	要支援1	要支援2	要支援計	経過的要介護	要介護1	要介護2	要介護3	要介護4	要介護5	要介護計	合計
草津市	309	367	676	-	980	573	423	383	372	2,731	3,407
守山市	206	223	429	-	448	439	390	299	255	1,831	2,260
栗東市	114	181	295	-	327	281	212	194	161	1,175	1,470
野洲市	172	211	383	-	377	347	232	220	187	1,363	1,746
湖南圏域	801	982	1,783	-	2,132	1,640	1,257	1,096	975	7,100	8,883
滋賀県	4,634	6,368	11,002	-	10,046	9,778	7,669	6,309	5,338	39,140	50,142

資料:介護保険事業状況報告(滋賀県)

要介護(要支援)認定状況 <要介護度別割合>

□要支援1 □要支援2 □経過的要介護 □要介護1 □要介護2 □要介護3 □要介護4 □要介護5

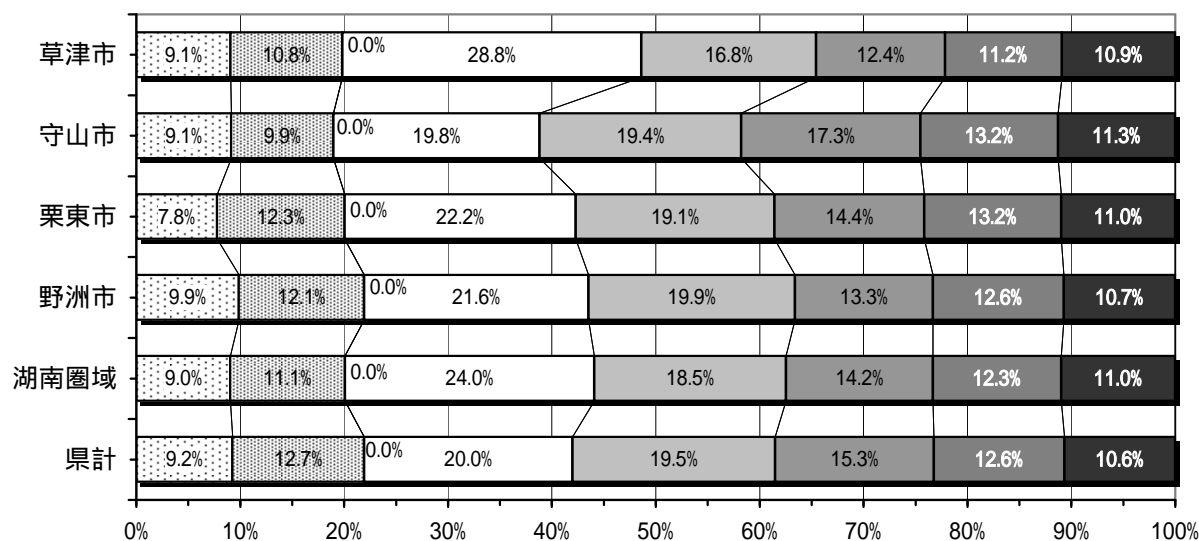

2. 指定事業所

(1) 居宅サービス

毎年度末(3月31日)現在

区分		平成12年度	平成13年度	平成14年度	平成15年度	平成16年度	平成17年度	平成18年度	平成19年度	平成20年度	平成21年度	平成22年度	平成23年度
居宅サービス	訪問介護	22	24	28	42	50	56	57	49	46	47	49	52
	訪問入浴介護	4	4	4	5	6	6	4	4	3	3	4	5
	訪問看護	5	6	7	9	12	14	13	12	12	13	14	14
	訪問リハビリテーション	-	-	-	-	-	-	-	-	-	1	1	1
	居宅療養管理指導	-	-	-	-	-	-	-	-	-	4	4	4
	通所介護	15	18	25	37	48	53	54	61	63	69	80	89
	通所リハビリテーション	9	7	7	7	9	9	10	9	9	8	8	8
	短期入所生活介護	6	6	7	8	10	11	12	12	12	12	13	13
	短期入所療養介護	6	6	7	7	9	9	9	7	7	6	5	5
	認知症対応型共同生活介護	1	1	2	6	8	9						
	特定施設入居者生活介護	-	-	-	-	-	-	-	-	-	1	1	1
	福祉用具貸与	12	13	17	17	20	22	23	22	19	20	22	20
	特定福祉用具販売	-	-	-	-	-	-	21	21	19	20	21	21
	小計	80	85	104	138	172	189	203	197	190	204	222	233
居宅介護支援	39	42	45	55	61	67	71	73	68	70	75	79	
地域密着型サービス	夜間対応型訪問介護							-	-	-	-	-	-
	認知症対応型通所介護							12	11	11	12	13	13
	小規模多機能型居宅介護							-	1	3	3	5	5
	認知症対応型共同生活介護							10	10	10	10	12	15
	地域密着型特定施設入居者生活介護							-	-	-	-	-	-
	地域密着型介護老人福祉施設入所者生活介護							2	2	2	2	2	4
	小計							24	24	26	27	32	37
計	119	127	149	193	233	256	298	294	284	301	329	349	

保健医療機関等の「みなし指定」事業所を除く。
休止中の事業所を含む

(2) 施設サービス

区分		平成12年度	平成13年度	平成14年度	平成15年度	平成16年度	平成17年度	平成18年度	平成19年度	平成20年度	平成21年度	平成22年度	平成23年度
施設	介護老人福祉施設	6	6	7	7	9	10	9	9	9	9	10	10
	介護老人保健施設	3	3	3	3	5	5	5	5	5	5	5	5
	介護療養型医療施設	3	3	4	4	4	4	4	2	2	2	1	1
計		12	12	14	14	18	19	18	16	16	16	16	16

(3) 介護予防サービス

区分		平成12年度	平成13年度	平成14年度	平成15年度	平成16年度	平成17年度	平成18年度	平成19年度	平成20年度	平成21年度	平成22年度	平成23年度
指定介護予防サービス	介護予防訪問介護							48	46	44	45	48	51
	介護予防訪問入浴介護							4	4	3	3	4	5
	介護予防訪問看護							13	12	12	13	14	14
	介護予防訪問リハビリテーション							-	-	-	1	1	1
	介護予防居宅療養管理指導							-	-	-	4	4	4
	介護予防通所介護							50	58	60	63	70	77
	介護予防通所リハビリテーション							8	7	8	7	8	8
	介護予防短期入所生活介護							11	11	11	11	12	12
	介護予防短期入所療養介護							9	7	7	6	5	5
	介護予防特定施設入居者生活介護							-	-	-	1	1	1
	介護予防福祉用具貸与							20	20	18	19	21	21
	介護予防特定福祉用具販売							21	21	19	20	21	21
	小計							184	186	182	193	209	220
地域密着型サービス	介護予防認知症対応型通所介護							10	10	10	11	11	11
	介護予防小規模多機能型居宅介護							-	-	2	2	4	4
	介護予防認知症対応型共同生活介護							9	9	9	9	10	11
	小計							19	19	21	22	25	26
介護予防支援								4	4	4	4	4	4
計								207	209	207	219	238	250

3. サービス利用者数

(1) 居宅介護(介護予防)サービス受給者数

(平成24年3月 単位:人)

区分	要支援1	要支援2	要支援計	経過的要介護	要介護1	要介護2	要介護3	要介護4	要介護5	要介護計	合計
草津市	155	218	373	-	699	418	227	149	108	1,601	1,974
守山市	126	164	290	-	339	354	264	171	114	1,242	1,532
栗東市	54	121	175	-	251	222	129	100	74	776	951
野洲市	92	142	234	-	299	263	147	109	68	886	1,120
湖南圏域	427	645	1,072	-	1,588	1,257	767	529	364	4,505	5,577
滋賀県	2,506	4,504	7,010	-	7,485	7,556	4,878	3,221	2,069	25,209	32,219

(2) 施設サービス受給者数

(平成24年3月 単位:人)

区分	要支援1	要支援2	要支援計	経過的要介護	要介護1	要介護2	要介護3	要介護4	要介護5	要介護計	合計
草津市	-	-	-	-	58	93	143	185	165	644	644
守山市	-	-	-	-	25	47	107	107	86	372	372
栗東市	-	-	-	-	17	30	62	67	64	240	240
野洲市	-	-	-	-	23	48	65	86	85	307	307
湖南圏域	-	-	-	-	123	218	377	445	400	1,563	1,563
滋賀県	-	-	-	-	619	1,221	2,127	2,442	2,344	8,753	8,753

(3) 合計

(平成24年3月 単位:人)

区分	要支援1	要支援2	要支援計	経過的要介護	要介護1	要介護2	要介護3	要介護4	要介護5	要介護計	合計
草津市	155	218	373	-	757	511	370	334	273	2,245	2,618
守山市	126	164	290	-	364	401	371	278	200	1,614	1,904
栗東市	54	121	175	-	268	252	191	167	138	1,016	1,191
野洲市	92	142	234	-	322	311	212	195	153	1,193	1,427
湖南圏域	427	645	1,072	-	1,711	1,475	1,144	974	764	6,068	7,140
滋賀県	2,506	4,504	7,010	-	8,104	8,777	7,005	5,663	4,413	33,962	40,972

資料:介護保険事業状況報告(滋賀県)

計は同一月に複数サービスを受給した場合は1人と計上している

4. サービス利用状況

(1) 居宅介護サービス利用状況 (延べ利用者数) * 国保連合会審査支払いベース

(平成24年3月 単位:人)

区分	居宅介護サービス											居宅介護支援	地域密着型介護サービス					計 (延べ利用者数)	受給者数 (実人数)
	訪問介護	訪問入浴介護	訪問看護	訪問リハビリテーション	居宅療養管理指導	通所介護	通所リハビリテーション	短期入所生活介護	短期入所療養介護	特定施設入居者生活介護	福祉用具与		夜間対応型訪問介護	認知症対応型通所介護	小規模多機能型居宅介護	認知症対応型共同生活介護	地域密着型特定施設入居者生活介護		
草津市	499	60	264	59	162	851	326	270	36	38	835	1,532	-	89	22	116	-	5,159	1,601
利用率	31.2%	3.7%	16.5%	3.7%	10.1%	53.2%	20.4%	16.9%	2.2%	2.4%	52.2%	95.7%	-	5.6%	1.4%	7.2%	-	322.2%	
守山市	411	63	258	17	81	764	144	229	16	11	747	1,177	-	70	48	45	-	4,081	1,242
利用率	33.1%	5.1%	20.8%	1.4%	6.5%	61.5%	11.6%	18.4%	1.3%	0.9%	60.1%	94.8%	-	5.6%	3.9%	3.6%	-	328.6%	
栗東市	230	28	159	22	70	532	85	161	11	13	436	762	-	31	4	34	-	2,578	776
利用率	29.6%	3.6%	20.5%	2.8%	9.0%	68.6%	11.0%	20.7%	1.4%	1.7%	56.2%	98.2%	-	4.0%	0.5%	4.4%	-	332.2%	
野洲市	198	35	167	4	47	620	104	221	12	6	516	857	-	18	15	29	-	2,849	886
利用率	22.3%	4.0%	18.8%	0.5%	5.3%	70.0%	11.7%	24.9%	1.4%	0.7%	58.2%	96.7%	-	2.0%	1.7%	3.3%	-	321.6%	
湖南圏域	1,338	186	848	102	360	2,767	659	881	75	68	2,534	4,328	-	208	89	224	-	14,667	4,505
利用率	29.7%	4.1%	18.8%	2.3%	8.0%	61.4%	14.6%	19.6%	1.7%	1.5%	56.2%	96.1%	-	4.6%	2.0%	5.0%	-	325.6%	
滋賀県	8,208	1,197	3,539	1,060	2,316	14,354	3,045	4,443	568	574	14,188	23,360	-	1,342	799	1,294	-	80,287	25,209
利用率	32.6%	4.7%	14.0%	4.2%	9.2%	56.9%	12.1%	17.6%	2.3%	2.3%	56.3%	92.7%	-	5.3%	3.2%	5.1%	-	318.5%	

資料: 介護保険事業状況報告(滋賀県)

利用率はサービス受給者総数に占める各サービス利用者数

(2) 介護予防サービス利用状況 (延べ利用者数)

(平成24年3月 単位:人)

区分	介護予防サービス												介護予防支	地域密着型介護予防サービス				計 (延べ利用者数)	受給者数 (実人数)
	介護予防訪問介護	介護予防訪問入浴介護	介護予防訪問看護	介護予防訪問リハビリテーション	介護予防居宅療養管理指導	介護予防通所介護	介護予防通所リハビリテーション	介護予防短期入所生活介護	介護予防短期入所療養介護	介護予防特定施設入居者生活介護	介護予防福祉用具貸与	介護予防認知症対応型通所介護		介護予防小規模多機能型居宅介護	介護予防認知症対応型共同生活介護				
草津市	122	1	14	9	3	135	40	7	1	4	172	360		1	-	-		869	373
利用率	32.7%	0	3.8%	2.4%	0.8%	36.2%	10.7%	1.9%	0	1.1%	46.1%	96.5%		0.3%	-	-		233.0%	
守山市	101	1	22	3	3	151	14	3	-	2	110	287		1	-	-		698	290
利用率	34.8%	0.3%	7.6%	1.0%	1.0%	52.1%	4.8%	1.0%	-	0.7%	37.9%	99.0%		0.3%	-	-		240.7%	
栗東市	64	-	16	1	1	82	7	2	-	2	73	171		-	-	-		419	175
利用率	36.6%	-	9.1%	0.6%	0.6%	46.9%	4.0%	1.1%	-	1.1%	41.7%	97.7%		-	-	-		239.4%	
野洲市	64	-	11	-	-	135	17	3	-	1	71	230		2	-	-		534	234
利用率	27.4%	-	4.7%	-	-	57.7%	7.3%	1.3%	-	0.4%	30.3%	98.3%		0.9%	-	-		228.2%	
湖南圏域	351	2	63	13	7	503	78	15	1	9	426	1,048		4	-	-		2,520	1,072
利用率	32.7%	0.2%	5.9%	1.2%	0.7%	46.9%	7.3%	1.4%	0	0.8%	39.7%	97.8%		0.4%	-	-		235.1%	
滋賀県	2,521	7	283	107	102	3,069	710	79	10	91	2,515	6,415		10	37	-		15,956	7,010
利用率	36.0%	0.1%	4.0%	1.5%	1.5%	43.8%	10.1%	1.1%	0.1%	1.3%	35.9%	91.5%		0.1%	0.5%	-		227.6%	

資料: 介護保険事業状況報告(滋賀県)

利用率はサービス受給者総数に占める各サービス利用者数

(3)居宅介護サービス・介護予防サービス利用状況 (延べ利用者数 合算)

(平成24年3月 単位:人)

区分	居宅介護サービス・介護予防サービス											地域密着型サービス・地域密着型介護予防サービス					計 (延べ利 用者数)	受給者数 (実人数)	
	(介護予防)訪問介護	(介護予防)訪問入浴介護	(介護予防)訪問看護	(介護予防)訪問リハビリテーション	(介護予防)居宅療養管理指導	(介護予防)通所介護	(介護予防)通所リハビリテーション	(介護予防)短期入所生活介護	(介護予防)短期入所療養介護	(介護予防)特定施設入居者生活介護	(介護予防)福祉用具貸与	居宅介護支援 ・ 介護予防支援	夜間 対応型 訪問介護	(介護予防)認知症対応型通所介護	(介護予防)小規模多機能型居宅介護	(介護予防)認知症対応型共同生活介護			地域密着型特定施設入居者生活介護
草津市	621	61	278	68	165	986	366	277	37	42	1,007	1,892	-	90	22	116	-	6,028	1,974
利用率	31.5%	3.1%	14.1%	3.4%	8.4%	49.9%	18.5%	14.0%	1.9%	2.1%	51.0%	95.8%	-	4.6%	1.1%	5.9%	-	305.4%	
守山市	512	64	280	20	84	915	158	232	16	13	857	1,464	-	71	48	45	-	4,779	1,532
利用率	33.4%	4.2%	18.3%	1.3%	5.5%	59.7%	10.3%	15.1%	1.0%	0.8%	55.9%	95.6%	-	4.6%	3.1%	2.9%	-	311.9%	
栗東市	294	28	175	23	71	614	92	163	11	15	509	933	-	31	4	34	-	2,997	951
利用率	30.9%	2.9%	18.4%	2.4%	7.5%	64.6%	9.7%	17.1%	1.2%	1.6%	53.5%	98.1%	-	3.3%	0.4%	3.6%	-	315.1%	
野洲市	262	35	178	4	47	755	121	224	12	7	587	1,087	-	20	15	29	-	3,383	1,120
利用率	23.4%	3.1%	15.9%	0.4%	4.2%	67.4%	10.8%	20.0%	1.1%	0.6%	52.4%	97.1%	-	1.8%	1.3%	2.6%	-	302.1%	
湖南圏域	1,689	188	911	115	367	3,270	737	896	76	77	2,960	5,376	-	212	89	224	-	17,187	5,577
利用率	30.3%	3.4%	16.3%	2.1%	6.6%	58.6%	13.2%	16.1%	1.4%	1.4%	53.1%	96.4%	-	3.8%	1.6%	4.0%	-	308.2%	
滋賀県	10,729	1,204	3,822	1,167	2,418	17,423	3,755	4,522	578	665	16,703	29,775	-	1,352	836	1,294	-	96,243	32,219
利用率	33.3%	3.7%	11.9%	3.6%	7.5%	54.1%	11.7%	14.0%	1.8%	2.1%	51.8%	92.4%	-	4.2%	2.6%	4.0%	-	298.7%	

資料: 介護保険事業状況報告(滋賀県)

利用率はサービス受給者総数に占める各サービス利用者数

(4) 施設サービス利用状況

利用人数(実人数)

(平成24年3月 単位:人)

サービス名	介護老人 福祉施設	介護老人 保健施設	介護療養型 医療施設	地域密着型 介護老人 福祉施設	合計	受給者数 (実人数)
草津市	281	152	70	44	547	644
利用率	43.6%	23.6%	10.9%	6.8%	84.9%	
守山市	182	107	27	21	337	372
利用率	48.9%	28.8%	7.3%	5.6%	90.6%	
栗東市	122	77	19	-	218	240
利用率	50.8%	32.1%	7.9%	-	90.8%	
野洲市	128	121	17	19	285	307
利用率	41.7%	39.4%	5.5%	6.2%	92.8%	
湖南圏域	713	457	133	84	1,387	1,563
利用率	45.6%	29.2%	8.5%	5.4%	88.7%	
滋賀県	4,450	2,529	650	240	7,869	8,753
利用率	50.8%	28.9%	7.4%	2.7%	89.9%	

資料：介護保険事業状況報告(滋賀県)

利用率は施設サービス受給者総数に占める各施設サービス利用者数

5. 介護保険関係研修会

平成18年4月に「高齢者虐待の防止・高齢者の養護者に対する支援等に関する法律」が施行され、市が相談・通報を受理している。各市の地域包括支援センターが相談対応やネットワークづくりの中心的役割を担っている。

高齢者虐待は全国的にも滋賀県においても増加傾向にあり、「高齢者虐待」について基本的な理解を深めるとともに、介護サービス事業者、地域包括支援センター等の介護保険関係者が予防的な視点を持ち早期発見・早期対応し、各機関の連携のもとに問題の解決をはかるネットワークについて考えることを目的に開催した。

介護保険関係(高齢者虐待防止)研修会

日時：平成24年3月2日(金) 13時から17時

場所：南部健康福祉事務所 3階 会議室

内容：講義と事例演習

テーマ「高齢者虐待の早期発見・早期対応のためのネットワーク

～愛媛県高齢者虐待防止対応チームの設置経過とその活動から学ぶ～

講師 愛媛県中予地方局 総務企画部地域政策課 専門員 前神有里 氏

参加者：居宅介護支援事業所、介護サービス事業、地域包括支援センター、健康福祉事務所等の職員 62名

第5 老人福祉

1. 65歳以上人口の推移

年	総人口(人)						65歳以上人口(人)						高齢化率(%)					
	草津市	守山市	栗東市	野洲市	福祉 圏域計	滋賀県	草津市	守山市	栗東市	野洲市	福祉 圏域計	滋賀県	草津市	守山市	栗東市	野洲市	福祉 圏域計	滋賀県
平成2年 (1990年)	94,767	58,561	45,049	43,671	242,048	1,222,411	7,994	5,349	3,494	4,593	21,430	147,144	8.4	9.1	7.8	10.5	8.9	12.0
平成7年 (1995年)	101,828	61,859	48,759	45,865	258,311	1,287,005	10,232	6,724	4,602	5,797	27,355	181,376	10.0	10.9	9.4	12.6	10.6	14.1
平成12年 (2000年)	115,455	65,542	54,856	48,326	284,179	1,342,832	13,059	8,390	5,741	6,969	34,159	215,552	11.3	12.8	10.5	14.4	12.0	16.1
平成17年 (2005年)	121,159	70,823	59,869	49,486	301,337	1,380,361	16,738	10,540	7,279	8,340	42,897	249,418	13.8	14.9	12.2	16.9	14.2	18.1
平成18年 (2006年)	122,191	72,221	61,219	49,764	305,395	1,387,110	17,668	11,058	7,670	8,669	45,065	257,815	14.5	15.3	12.5	17.4	14.8	18.6
平成19年 (2007年)	123,203	73,936	62,106	49,896	309,141	1,394,809	18,636	11,638	8,134	9,037	47,445	266,910	15.1	15.7	13.1	18.1	15.3	19.1
平成20年 (2008年)	124,901	75,082	63,094	50,123	313,200	1,401,073	19,684	12,185	8,569	9,420	49,858	275,370	15.8	16.2	13.6	18.8	15.9	19.7
平成21年 (2009年)	126,389	75,855	63,406	50,187	315,837	1,402,132	20,721	12,798	8,961	9,796	52,276	283,822	16.4	16.9	14.1	19.5	16.6	20.2
平成22年 (2010年)	128,159	76,763	63,339	50,408	318,669	1,403,977	21,384	13,120	9,226	10,055	53,785	288,453	16.7	17.1	14.6	19.9	16.9	20.5
平成23年 (2011年)	133,040	77,320	64,428	50,159	324,947	1,414,398	22,036	13,386	9,533	10,183	55,138	292,106	16.6	17.3	14.8	20.3	17.0	20.7

1)平成17年までは国勢調査人口、平成18年以降は10月1日現在の滋賀県推計人口による。

2)平成12年以前の野洲市の値は、旧野洲町と旧中主町の値を合計した値。(平成16年10月1日に中主町と野洲町が合併し、野洲市となった。)

2 老人福祉施設入所状況（特別養護老人ホーム）

平成23年6月1日現在

圏域	施設名	草津市	守山市	栗東市	野洲市	計
大津	福寿荘	14	2	1	-	17
	真盛園	-	2	-	-	2
	桐生園	6	1	1	-	8
	榛原の里	-	-	-	-	-
	近江舞子しょうぶ苑	-	-	-	-	-
	長等の里	-	-	-	-	-
	千寿の郷	-	-	-	-	-
	ケアタウンからさき	-	-	-	-	-
	リパブール	-	1	-	-	1
湖の花	-	1	-	1	2	
湖南	やわらぎ苑	51	2	4	-	57
	菖蒲の郷	100	4	5	1	110
	第二菖蒲の郷	38	6	6	-	50
	ぼぶら	36	4	4	-	44
	ゆいの里	2	60	-	2	64
	しがせせい苑	2	71	1	4	78
	カナリヤの家	-	20	-	-	20
	淡海荘	7	7	66	1	81
	レインボーの里栗東	3	5	36	-	44
	悠紀の里	-	-	-	56	56
	あやめの里	1	2	-	43	46
ぎおうの里	-	-	-	20	20	
甲賀	美松苑	3	-	-	-	3
	あぼし	-	1	3	1	5
	ヴィラ十二坊	3	3	1	4	11
	兆生園	-	-	-	-	-
	エーデル土山	-	-	-	-	-
	甲賀荘	-	2	-	-	2
	せせらぎ苑	-	-	-	1	1
信楽荘	1	-	-	-	1	
東近江	水菱の里	-	-	-	1	1
	赤煉瓦の郷	-	-	-	-	-
	ふれあい	-	-	-	-	-
	玉園ハイム	1	-	-	-	1
	菊水園	-	-	-	-	-
	能登川園	-	-	-	-	-
	清水苑	-	1	-	-	1
	カルナハウス	-	-	-	-	-
	もみじ	-	-	-	-	-
	こぼしの家	-	-	-	-	-
	沖野原	-	1	-	-	1
	白寿荘	-	-	-	-	-
誉の松	-	-	1	-	1	
万葉の里	-	-	-	-	-	
安土やすらぎの郷	-	-	-	-	-	
湖東	近江ふるさと園	-	-	-	-	-
	近江第二ふるさと園	1	-	-	1	2
	さざなみ苑	-	-	-	-	-
	風蝶木	-	-	-	-	-
	邂逅の郷	-	-	-	-	-
	やまびこ	-	-	-	-	-
	ハッピーライフゆりの郷	2	1	-	-	3
	いやしのさと	1	-	-	2	3
いぬかみ	-	-	-	-	-	
多賀清流の里	-	-	-	-	-	
湖北	青浄苑	-	-	-	-	-
	アンタレス	-	-	-	-	-
	ふく	-	-	-	-	-
	青芳	-	-	-	-	-
	坂田青成苑	-	-	-	-	-
	湖北水鳥の里	-	-	-	-	-
	けやきの杜	-	-	-	-	-
	伊香の里	-	-	-	-	-
奥びわこ	-	-	-	-	-	
湖西	清風荘	-	-	-	-	-
	ふじの里	-	-	-	-	-
	やまゆりの里	-	-	-	-	-
	ニューサンライズ	-	1	-	-	1
あっとほーむ萩	-	-	-	-	-	
合 計	272	198	129	138	737	

第6 障害者（児）福祉

1 身体障害者（児）手帳交付者数

(平成24年3月31日現在) (単位:人)

	視覚障害							聴覚・平衡機能障害						音声・言語・そしゃく 機能障害					肢体不自由						内部障害						
	1級	2級	3級	4級	5級	6級	計	1級	2級	3級	4級	5級	6級	計	1級	2級	3級	4級	計	1級	2級	3級	4級	5級	6級	計	1級	2級	3級	4級	計
草津市	55	71	18	18	31	18	211	17	94	45	55	1	81	293	8	2	19	14	43	345	311	374	535	240	92	1,897	713	9	162	260	1,144
守山市	58	36	7	10	19	16	146	7	59	24	32	2	49	173	3	3	15	8	29	290	251	245	361	150	71	1,368	442	4	83	121	650
栗東市	39	36	2	8	23	9	117	5	61	28	18	3	63	178	3	2	8	12	25	188	177	176	302	121	60	1,024	332	3	61	130	526
野洲市	36	32	14	13	14	7	116	7	29	18	22	-	36	112		1	10	4	15	194	171	185	249	85	28	912	298	2	57	97	454
計	188	175	41	49	87	50	590	36	243	115	127	6	229	756	14	8	52	38	112	1,017	910	980	1,447	596	251	5,201	1,785	18	363	608	2,774

資料:福祉行政報告例

2 療育手帳交付状況

(平成24年3月31日現在)(単位:人)

	交付者数		左の内訳			
		うち18歳未満	最重度	重度	中度	軽度
草津市	753	296	137	117	227	272
守山市	489	216	103	110	140	136
栗東市	395	148	78	73	114	130
野洲市	344	128	73	69	102	100
計	1,981	788	391	369	583	638

資料:福祉行政報告例

3 指定障害福祉サービス事業所数

(平成24年3月31日現在)(単位:箇所)

	居宅介護	重度訪問介護	行動援護	同行援護	児童デイサービス
草津市	17	17	4	6	2
守山市	11	8	2	4	1
栗東市	6	5	-	2	1
野洲市	5	4	1	2	1
計	39	34	7	14	5

4 湖南地域障害児・者サービス調整会議の各会議の概要

湖南地域障害児・者サービス調整会議とは・・・

相談支援事業をはじめとする地域の障害福祉に関するシステムづくりに関し、中核的な役割を果たす定期的な協議の場。

～ 自立支援協議会の運営マニュアルを参考に南部健康福祉事務所にて作成～

	個別支援会議	市自立支援協議会	事務局会議(運営会議)	定例会議	専門部会・プロジェクト	全体会
目的 (内容)	・ Aさん個人の支援をどうするか協議する場	・ 地域の現状・課題等について地域の関係者(実務者レベル中心)が定期的に情報共有・協議する場	・ 協議会全体の方向性等についてコアメンバーで協議する場 ・ 定例会等の準備会議	・ 地域の現状・課題等について地域の関係者(実務者レベル中心)が定期的に情報共有・協議する場	・ 地域の課題ごとに部会を設け協議する場	・ 地域の現状・課題等について地域の関係者(代表者レベル中心)が情報共有・協議する場
	・ ケア会議、個別調整会議、サービス担当者会議とも呼ばれる。 ・ 市・相談支援事業者等が主催	各市にて開催 ・ 草津市障害児(者)自立支援協議会 ・ 守山市障害者自立支援協議会 ・ 栗東市障がい児・者自立支援協議会 ・ 野洲市自立支援協議会			湖南圏域では・・・ ・ 進路部会 ・ 進路部会作業部会 ・ 行動障害支援ネット ・ ジョブリンク ・ 重度障害者進路先確保検討プロジェクト会議	
メンバー	Aさん個人の支援の関係者	各市により異なる	市と地域の中核メンバー	関係機関の実務レベル	課題ごとに地域の中核的な者	関係機関の代表レベル
	(例えば・・・) Aさん、Aさんの家族 相談支援事業者 サービス事業者 等		事務局(計 12 機関) 市 相談支援事業所 その他中核メンバー	市 相談支援事業所 福祉サービス事業所 医療機関 学校・教育関係機関 等 合計 90 機関		市 相談支援事業所 福祉サービス事業所 医療機関 学校・教育関係機関 等 合計 90 機関
開催等	必要に応じて	・ 定期的	・ 定期的(定例会の前週) + 必要に応じて	・ 定期的(3ヶ月に1回)	・ 定期的 + 必要に応じて	・ 年1回程度

5 湖南地域障害児・者サービス調整会議のシステムについて

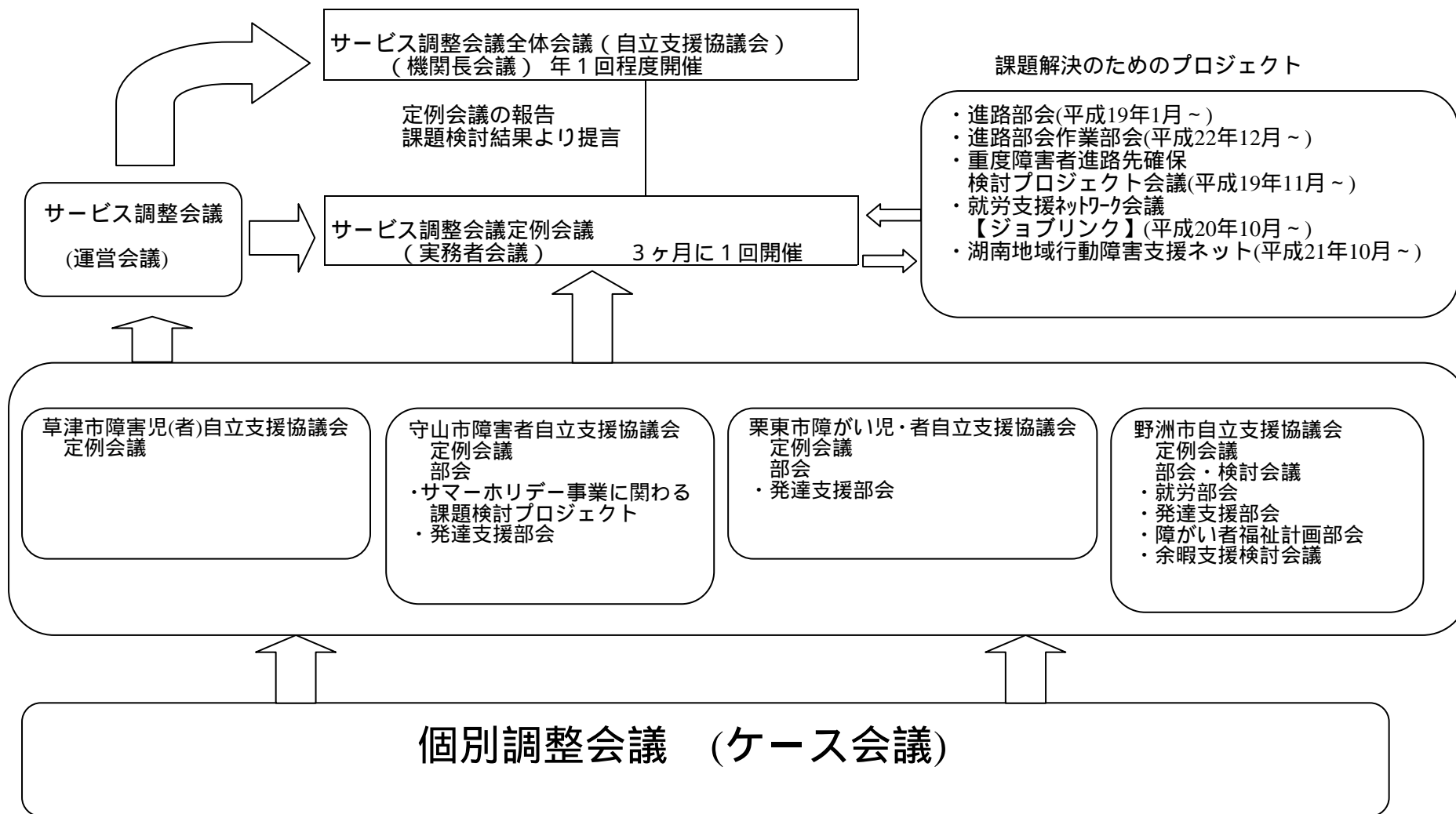

第7 精神保健福祉

1 申請・通報状況

平成23年度(単位:件)

区 分		草津市		守山市		栗東市		野洲市		その他		計	
性 別		計	再) 情報C対応	計	再) 情報C対応	計	再) 情報C対応	計	再) 情報C対応	計	再) 情報C対応	計	再) 情報C対応
	男	9	6	1	1	2	1	-	-	-	-	12	8
	女	3	3	1	1	2	2	-	-	1	1	7	7
計		12	9	2	2	4	3	-	-	1	1	19	15
申請・通報経路	家族	1	-	-	-	-	-	-	-	-	-	1	-
	本人	-	-	-	-	-	-	-	-	-	-	-	-
	住民・職場	-	-	-	-	-	-	-	-	-	-	-	-
	保健福祉医療関係者	1	-	-	-	-	-	-	-	-	-	1	-
	救急隊	-	-	-	-	-	-	-	-	-	-	-	-
	矯正施設	-	-	-	-	-	-	-	-	-	-	-	-
	警察	10	9	2	2	4	3	-	-	1	1	17	15
計		12	9	2	2	4	3	-	-	1	1	19	15

【* 再)情報C対応 : 平日17:15~翌8:30、休日8:30~翌8:30】

年 度 別	H18	H19	H20	H21	H22	H23
申請・通報件数	25	21	26	27	30	19

1-1 救急対応状況

平成23年度

区 分		草津市	守山市	栗東市	野洲市	その他	計
性 別	男	2	-	1	-	-	3
	女	-	-	-	-	-	-
	計	2	-	1	-	-	3
相談経路	家族	-	-	-	-	-	-
	本人	-	-	-	-	-	-
	住民・職場	-	-	-	-	-	-
	保健福祉医療関係者	2	-	1	-	-	3
	救急隊	-	-	-	-	-	-
	警察	-	-	-	-	-	-
計	2	-	1	-	-	3	

2 申請・通報に基づく診察状況

平成23年度(単位:件)

緊急措置診察の有無		草津市		守山市		栗東市		野洲市		その他		計	
有		計	再) 情報C対応	計	再) 情報C対応	計	再) 情報C対応	計	再) 情報C対応	計	再) 情報C対応	計	再) 情報C対応
	要措置	6	5	-	-	2	1	-	-	1	1	9	7
	措置不要	3	2	1	1	1	1	-	-	-	-	5	4
無		3	2	1	1	1	1	-	-	-	-	5	4
合 計		12	9	2	2	4	3	-	-	1	1	19	15

【* 再)情報C対応 : 平日17:15~翌8:30、休日8:30~翌8:30】

3 精神保健福祉相談実施状況

平成23年度(単位:人)

	(再掲)新規者の受付経路				面接相談(再掲)													訪問指導(再掲)										(再掲)		
	実人員	市	医療機関	その他	延人員													実人員	延人員										電話相談等延人員	検討会議参加回数
					老人精神	社会復帰	アルコール	薬物	思春期	心の健康づくり	うつ・うつ状態	その他	計	再掲		老人精神	社会復帰		アルコール	薬物	思春期	心の健康づくり	うつ・うつ状態	その他	計	再掲				
														ひきこもり	自殺関連											ひきこもり	自殺関連			
草津市	97	9	5	20	65	13	8	4	-	3	1	2	34	65	2	1	16	-	2	1	1	-	-	-	12	16	4	-	243	29
守山市	24	3	3	5	22	2	3	1	1	-	3	-	13	23	5	1	4	-	-	-	-	-	-	-	4	4	2	-	74	10
栗東市	45	6	1	6	36	4	5	2	-	1	1	2	21	36	4	-	18	-	5	-	-	-	-	14	19	6	-	128	41	
野洲市	24	2	-	4	14	1	5	1	-	-	1	-	6	14	3	-	8	-	4	-	-	-	-	4	8	5	-	80	24	
その他	4	1	1	-	10	1	2	-	-	-	-	-	7	10	1	-	1	-	-	-	-	-	-	1	1	-	-	27	6	
計	194	21	10	35	147	21	23	8	1	4	6	4	81	148	15	2	47	-	11	1	1	-	-	-	35	48	17	-	552	110

4 ストレス相談

平成23年度

区分		草津市		守山市		栗東市		野洲市		計	
		男	女	男	女	男	女	男	女	男	女
人数	実人員	8	5	2	2	4	2	-	1	14	10
	延人員	8	6	2	2	4	2	-	1	14	11
年齢	～20歳	1	1	-	-	-	-	-	-	1	1
	20～29歳	1	-	1	-	-	-	-	1	2	1
	30～39歳	2	1	-	-	2	-	-	-	4	1
	40～49歳	-	1	-	-	1	-	-	-	1	1
	50～59歳	-	-	-	1	-	-	-	-	-	1
	60～69歳	3	3	-	-	-	1	-	-	3	4
	70歳～	1	-	1	1	1	1	-	-	3	2
把握経路	本人	1	-	-	-	-	-	-	1	1	1
	家族	3	4	1	1	2	-	-	-	6	5
	市町村	4	1	1	1	2	2	-	-	7	4
	その他	-	1	-	-	-	-	-	-	-	1
相談内容	老人精神	2	1	1	1	1	2	-	-	4	4
	社会復帰	1	1	1	-	-	-	-	-	2	1
	アルコール	1	2	-	-	-	-	-	-	1	2
	薬物	-	-	-	-	-	-	-	-	-	-
	思春期	1	1	-	-	-	-	-	-	1	1
	心の健康づくり	-	-	-	-	1	-	-	1	1	1
	うつ・うつ状態	-	-	-	-	-	-	-	-	-	-
	その他	3	1	-	1	2	-	-	-	5	2
(再掲)	ひきこもり	1	-	1	-	1	-	-	-	3	-
	発達障害	-	-	-	-	-	-	-	-	-	-
	自殺関連	-	-	-	-	-	-	-	-	-	-
	犯罪被害	-	-	-	-	-	-	-	-	-	-
事後	要医療	1	2	-	1	-	-	-	-	1	3
	主治医連絡	1	-	-	-	-	-	-	-	1	-
	対応指導	6	4	2	1	4	2	-	-	12	7
	その他	-	-	-	-	-	-	-	1	-	1

5 自殺対策

(1) 啓発活動

- ・街頭啓発

日 時：平成 23 年 9 月 9 日（金）
午前 7 時 30 分～8 時 30 分

場 所：草津駅周辺

内 容：自殺予防啓発用ポケットティッシュの配布

- ・「湖南地域自殺予防ネットワークマップ」の作成
管内の自殺対策関係機関に配布した。

(2) 湖南地域自殺対策連絡協議会

日 時：平成 24 年 1 月 12 日(木) 午後 2 時～4 時

場 所：草津保健所 3 階大会議室

内 容：自殺対策の具体的取組について

湖南地域自殺対策支援ネットワークマップの作成について

構成員：医療機関、法律関係機関、労働関係機関、警察、消防、学校、
自助グループ、行政等

出席者：27人

(3) 草津保健所管内自殺未遂者対策検討会議

日 時：第 1 回 平成 23 年 8 月 17 日(木)午後 2 時～4 時

第 2 回 平成 23 年 10 月 6 日(木)午後 2 時～4 時

第 3 回 平成 24 年 2 月 2 日(木)午後 2 時～4 時

場 所：草津保健所 3 階大会議室

内 容：救急医療現場の自殺企図者の実態について

現場スタッフの実態、精神科医療の未遂者支援について

自殺未遂者支援シート、ネットワークマップの作成について

構成員：救急告知病院、精神科病院、行政等

出席者：延べ 57 人（第 1 回 19 人、第 2 回 20 人、第 3 回 18 人）

第8 母子保健

1 妊娠の届出状況(妊娠週数別)

妊娠届出者数	妊 娠 週 数						合 計
	満11週以内	満12～19週	満20～27週	満28週～分娩 まで	分娩後	不 詳	
草 津 市	1,304	51	5	1	-	2	1,363
守 山 市	942	22	1	1	-	-	966
栗 東 市	920	20	3	1	-	5	949
野 洲 市	515	21	1	1	1	-	539
合 計	3,681	114	10	4	1	7	3,817

2 妊娠一般健康診査実施状況

市 名	受診実人員	受診延人員	指導区分結果別延人員		
			異常なし	要 指 導	要 精 査
草 津 市	2,412	15,916	15,753	162	1
守 山 市	1,519	11,676	11,481	80	-
栗 東 市	992	18,365	9,724	108	-
野 洲 市	859	6,672	6,569	68	6
合 計	5,782	52,629	43,527	418	7

3 保健指導実施状況

市名	妊婦		産婦		乳児		幼児		電話相談 延人員				
	実人員	(再掲) 健診の 事後指導	延人員	実人員	(再掲) 健診の 事後指導	延人員	実人員	(再掲) 健診の 事後指導		延人員			
草津市	318	-	318	7	-	7	448	30	468	1,233	321	1,345	1,207
守山市	144	-	187	73	-	95	251	251	326	432	432	561	1,147
栗東市	471	-	471	4	-	4	943	9	943	1,056	36	1,056	196
野洲市	539	-	539	-	-	-	126	126	1,125	368	188	1,731	859
合計	1,472	-	1,515	84	-	106	1,768	416	2,862	3,089	977	4,693	3,409

4 健康教育(集団指導)実施状況

市名	思春期・未婚女性学級		婚前・新婚学級		両(母)親学級		育児学級		その他		計	
	開催延回数	参加延人員	開催延回数	参加延人員	開催延回数	参加延人員	開催延回数	参加延人員	開催延回数	参加延人員	開催延回数	参加延人員
草津市	-	-	-	-	-	-	23	652	14	190	37	842
守山市	-	-	-	-	9	96	37	785	6	130	52	1,011
栗東市	-	-	-	-	-	-	24	536	-	-	24	536
野洲市	1	179	-	-	21	186	24	534	4	106	50	1,005
合計	1	179	-	-	30	282	108	2,507	24	426	163	3,394

5 乳幼児健診実施状況

市 名	一 般 健 康 診 査							
	乳 児		幼 児					
	対象人員	受診延人員	1 歳 6 か 月 児 健 康 診 査		3 歳 児 健 康 診 査		そ の 他	
			対象人員	受診実人員	対象人員	受診実人員	対象人員	受診延人員
草 津 市	2,643	2,565	1,326	1,262	1,334	1,204	1,105	1,018
守 山 市	1,889	1,832	893	864	961	913	944	876
栗 東 市	1,928	1,871	896	853	881	818	883	838
野 洲 市	1,058	1,031	566	554	523	501	505	490
合 計	7,518	7,299	3,681	3,533	3,699	3,436	3,437	3,222

6 乳幼児発達相談指導事業

年齢、問題別区分

市 別		草 津 市								守 山 市								栗 東 市								野 州 市							
年 齢		0歳	1歳	2歳	3歳	4歳	5歳	6歳	計	0歳	1歳	2歳	3歳	4歳	5歳	6歳	計	0歳	1歳	2歳	3歳	4歳	5歳	6歳	計	0歳	1歳	2歳	3歳	4歳	5歳	6歳	計
発 達 障 害	精 神 遅 滞	-	4	6	4	3	1	-	18	4	1	2	3	1	-	-	11	-	3	11	4	1	-	-	19	-	2	6	5	-	-	-	13
	境 界 域 精 神 遅 滞	-	3	1	5	5	4	-	18	1	7	15	9	2	-	-	34	-	4	16	13	2	-	-	35	-	4	1	8	2	-	-	15
	広 汎 性 発 達 障 害	-	1	4	6	4	2	-	17	-	3	11	14	1	-	-	29	-	-	14	9	-	-	-	23	-	-	9	18	9	-	-	36
	こ と ば の 遅 れ	-	2	10	7	4	1	-	24	-	25	21	6	1	-	-	53	-	12	32	22	-	-	-	66	-	-	15	13	2	-	-	30
	注 意 欠 陥 多 動 障 害	-	-	-	-	1	-	-	1	-	3	1	-	-	-	-	4	-	3	12	9	1	1	-	26	-	-	1	3	2	-	-	6
	そ の 他	-	1	2	3	3	-	-	9	-	6	-	-	-	-	-	6	1	2	10	23	3	-	-	39	-	-	4	6	4	-	-	14
心 因 性 の 問 題		-	-	-	-	1	-	-	1	-	-	-	-	-	-	-	-	-	-	-	4	-	-	-	4	-	-	1	2	1	-	-	4
児 の 問 題 な し		-	-	2	1	1	1	-	5	-	-	3	4	-	-	-	7	-	1	1	6	-	-	-	8	-	1	8	5	2	-	-	16
計 (実人員)		-	11	25	26	22	9	-	93	5	45	53	36	5	-	144	1	25	96	90	7	1	-	220	-	7	45	60	22	-	-	134	
延相談回数		-	13	31	35	35	22	-	136	8	56	65	41	5	-	175	1	33	117	105	8	1	-	265	-	8	68	80	24	-	-	180	
(再掲)今年度新規 (実人員)		-	10	21	17	14	-	-	62	5	42	45	26	2	-	120	1	23	80	52	2	1	-	159	-	7	39	42	10	-	-	98	
(再掲)不適切な養育の問題 (実人員)		-	1	1	1	-	-	-	3	-	1	-	1	1	-	-	3	-	-	3	3	-	-	-	6	-	-	2	6	-	-	-	8

年度末現在の転帰(実人員)

市 別	草津市	守山市	栗東市	野洲市	
相 談 終 了		54	16	104	72
相 談 継 続		36	41	113	50
そ の 他		3	87	3	12
計	93	144	220	134	

他機関との連携など(重複可) (人)

市 別	草津市	守山市	栗東市	野洲市
(療育教室、療育センター等)	13	7	85	16
療育発達相談(保健所)				
医療機関	-	-	5	7
保育所・幼稚園との連携	26	38	109	54
親子教室(保健分野)	-	54	58	-
発達支援教室	33	28	5	16
その他	-	-	8	5

7 妊産婦・新生児訪問指導実施状況

(単位：人)

市名	妊婦		産婦		新生児 (除：未熟児)		未熟児		乳児 (除：新生児未熟児)		幼児	
	実人員	延人員	実人員	延人員	実人員	延人員	実人員	延人員	実人員	延人員	実人員	延人員
草津市	5	10	1308	1313	216	216	116	116	1018	1043	109	133
守山市	1	1	529	551	467	497	63	70	16	20	20	20
栗東市	8	8	6	19	9	12	44	19	598	625	139	144
野洲市	7	10	27	31	72	73	40	42	365	381	24	28
合計	21	29	1870	1914	764	798	263	247	1997	2069	292	325

8 ハイリスク妊産婦・新生児援助事業

(1)妊 婦

市 名	対象者数 (連絡件数)	初 回 の 指 導 方 法 (実人員)				事 後 指 導					
		訪 問	電 話	面 接	合 計	訪 問	電 話	継続相談	健診	継続受診	その他
草津市	4	4	-	-	4	2	1		-		1
守山市	-	-	-	-	-	-	-		-		-
栗東市	1	-	-	-	-	-	-		-		-
野洲市	2	2	-	-	2	-	-		2		-
合 計	7	6	-	-	6	2	1		2		1

(2)産 婦

市 名	対象者数 (連絡件数)	初 回 の 指 導 方 法 (実人員)				事 後 指 導					
		訪 問	電 話	面 接	合 計	訪 問	電 話	継続相談	健診	継続受診	その他
草津市	128	114	4	1	119	2	15		62		14
守山市	21	21	-	-	21	1	4		12		4
栗東市	40	39	1	-	40	14	-		8		5
野洲市	31	29	1	1	31	9	4		14		-
管外	-	-	-	-	-	-	-		-		-
合 計	220	203	6	2	211	26	23		96		23

(3)新 生 児

市 名	対象者数 (連絡件数)	初 回 の 指 導 方 法 (実人員)				事 後 指 導					
		訪 問	電 話	面 接	合 計	訪 問	電 話	継続相談	健診	継続受診	その他
草津市	127	114	3	1	118	2	14		62		14
守山市	71	68	3	-	71	5	6		48		12
栗東市	39	39	-	-	39	8	-		9		3
野洲市	18	18	-	-	18	-	2		14		-
管外	-	-	-	-	-	-	-		-		-
合 計	255	239	6	1	246	15	22		133		29

(4) 周産期保健医療連絡調整会議開催状況

開催日時・場所	概 要	出席者
2011/6/20 南部健康福祉事務所 3階大会議室	<ul style="list-style-type: none"> ・平成23年度ハイリスク妊産婦・新生児援助体制について ・平成22年度実績報告 ・事例報告（医療機関と市がハイリスク連絡を通して連携して支援を行ったケース）及び情報交換 	大津赤十字病院、滋賀医科大学附属病院、管内周産期医療機関の助産師、看護師等 管内4市母子保健担当保健師 滋賀県立小児保健医療センター保健師
2012/3/26 南部健康福祉事務所 3階大会議室	<ul style="list-style-type: none"> ・次年度のハイリスク妊産婦・新生児援助事業について（地域から医療機関への情報提供体制について） ・妊婦とその家族に対する喫煙対策について（情報交換） 	大津赤十字病院、滋賀医科大学附属病院、管内周産期医療機関の助産師、看護師等 管内4市母子保健担当保健師 滋賀県立小児保健医療センター保健師

9 人工妊娠中絶件数(母体の年齢階級別)

H23年度

妊娠週数	20歳未満	20～24	25～29	30～34	35～39	40～44	45～49	50歳以上	不詳	計
7週以前	19	66	70	78	81	32	1	-	-	347
8～11週	22	50	35	43	34	19	1	-	-	204
12～15週	3	8	2	1	2	2	1	-	-	19
16～19週	2	4	2	5	1	-	-	-	-	14
20・21週	2	2	2	4	-	1	-	-	-	11
不詳	-	-	-	-	-	-	-	-	-	-
合計	48	130	111	131	118	54	3	-	-	595

10 乳幼児の健康診査状況

(1) 4ヶ月健診

ア 受診状況

		草津市	守山市	栗東市	野洲市	計
対 象 児 数		1,297	947	974	530	3,748
受 診 児 数		1,270	916	952	521	3,659
受 診 率(%)		97.9	96.7	97.7	98.3	97.6
結 果	発 育 順 調	814	700	583	333	2,430
	要 指 導	47	1	159	56	263
	要 観 察	316	106	86	69	577
	要 精 健	22	25	40	14	101
	要 医 療	4	9	33	7	53
	管 理 中	67	75	51	42	235

イ 満3ヶ月時での栄養方法

	母 乳		混 合		人 工	
	人数	%	人数	%	人数	%
草津市	793	62.7	324	25.6	148	11.7
守山市	582	63.6	237	25.9	96	10.5
栗東市	593	62.7	262	27.7	91	9.6
野洲市	324	62.2	121	23.2	76	14.6
計	2,292	62.8	944	25.9	411	11.3

ウ 事後指導を要するものの状況

(延べ人数)

区分	市別	草津市		守山市		栗東市		野洲市		合計	
		要観察 再掲		要観察 再掲		要観察 再掲		要観察 再掲		要観察 再掲	
a 発育栄養問題	体重増加不良	49	47	61	61	84	63	48	34	242	205
	肥満	5	5	-	-	8	4	1	1	14	10
	低身長	5	4	7	7	3	3	-	-	15	14
b 身体各部の問題	頭部・大泉門	5	4	4	4	1	1	1	1	11	10
	顔面・頭部	3	2	-	-	2	1	2	2	7	5
	胸背部	3	3	3	3	2	2	1	1	9	9
	腹部	13	12	8	8	5	5	6	6	32	31
	腎・尿路系	5	5	4	4	2	2	-	-	11	11
	ソケイ部陰部臀部	8	7	9	9	11	11	2	2	30	29
	四肢・筋骨	4	4	2	2	2	1	3	3	11	10
	心臓	15	13	18	18	21	21	6	6	60	58
	股関節	32	30	33	33	45	45	10	9	120	117
	皮膚	225	188	18	18	15	12	17	11	275	229
	眼	9	8	6	6	12	9	5	4	32	27
	耳鼻咽喉	31	20	5	5	11	8	6	6	53	39
	口腔	4	4	1	1	3	3	1	1	9	9
けいれん	-	-	-	-	1	1	2	2	3	3	
他の中枢性疾患	4	4	-	-	1	1	-	-	5	5	
c 奇形・先天性異常	小奇形・先天異常	5	5	4	4	7	7	2	2	18	18
d 精神運動発達	運動発達	13	11	56	56	11	5	35	26	115	98
	精神発達	1	1	2	2	13	6	-	-	16	9
	その他	-	-	-	-	4	4	1	1	5	5
e 生活習慣の問題	栄養・食事	-	-	-	-	16	-	15	3	31	3
	生活習慣・睡眠	1	1	1	-	98	-	10	-	110	1
	排せつ	4	4	-	-	-	-	4	2	8	6
f その他		1	1	13	13	7	3	15	14	36	31
計(延べ数)		445	383	255	254	385	218	193	137	1278	992

(注) e 生活習慣の問題：e のみの問題児を計上。

a ~ d と重複しない。

要観察再掲：要観察、要精査、要医療、管理中の合計数

(2) 10ヶ月健診

ア 受診状況

	草津市	守山市	栗東市	野洲市	計	
対象児数	1,346	942	954	528	3,770	
受診児数	1,295	916	919	510	3,640	
受診率(%)	96.2	97.2	96.3	96.6	96.6	
結果	発育順調	259	687	564	319	1,829
	要指導	575	1	127	70	773
	要観察	271	145	151	74	641
	要精査	30	19	8	5	62
	要医療	6	2	25	3	36
	管理中	154	62	44	39	299

イ 事後指導を要するものの状況

区分	市別	草津市		守山市		栗東市		野洲市		合計	
			要観察再掲		要観察再掲		要観察再掲		要観察再掲		要観察再掲
a 発育栄養問題	体重増加不良	96	64	41	41	64	44	34	22	235	171
	肥満	4	4	-	-	4	2	1	-	9	6
	低身長	49	40	29	29	9	2	4	2	91	73
b 身体各部の問題	頭部・大泉門	5	5	2	2	3	3	3	3	13	13
	顔面・頭部	6	5	-	-	-	-	1	1	7	6
	胸背部	10	6	1	1	3	2	1	1	15	10
	腹部	12	7	3	3	2	2	2	2	19	14
	腎・尿路系	3	3	2	2	3	3	3	3	11	11
	ソケイ部陰部臀部	19	11	4	4	19	18	4	4	46	37
	四肢・筋骨	8	4	4	4	6	6	1	1	19	15
	心臓	25	22	10	10	10	10	3	3	48	45
	股関節	17	15	7	7	4	4	-	-	28	26
	皮膚	129	45	14	14	13	9	9	6	165	74
	眼	14	5	1	1	3	2	3	2	21	10
	耳鼻咽喉	31	16	6	6	5	5	-	-	42	27
	口腔	4	-	-	-	2	2	1	-	7	2
	けいれん	1	1	-	-	3	3	2	2	6	6
	他の中枢性疾患	2	2	-	-	3	3	-	-	5	5
c 奇形・先天性異常	小奇形・先天異常	7	5	6	6	4	4	4	4	21	19
d 精神運動発達	運動発達	173	125	63	63	56	52	37	34	329	274
	精神発達	120	80	77	77	67	57	19	16	283	230
	その他	19	15	-	-	-	-	-	-	19	15
e 生活習慣の問題	栄養・食事	339	5	1	1	58	4	59	12	457	22
	生活習慣・睡眠	49	-	-	-	27	-	13	7	89	7
	排せつ	12	-	1	1	-	-	-	-	13	1
その他		184	13	4	4	4	2	26	21	218	40
計		1,338	498	276	276	372	239	230	146	2,216	1,159

(注) e生活習慣の問題：eのみの問題児を計上。

a～dと重複しない。

要観察再掲：要観察、要精査、要医療、管理中の合計数

(3) 1歳6ヶ月健診
ア 受診状況

		草津市	守山市	栗東市	野洲市	計
対象児数		1,326	893	896	566	3,681
受診児数		1,262	864	853	554	3,533
受診率(%)		95.2	96.8	95.2	97.9	96.0
結 果	発育順調	175	602	417	279	1,473
	要指導	600	1	93	63	757
	要観察	295	138	268	146	847
	要精査	99	48	34	24	205
	要医療	2	8	6	1	17
	管理中	91	67	35	41	234

イ 事後指導を要するものの状況

区分	市別	草津市		守山市		栗東市		野洲市		合計	
			要観察再掲		要観察再掲		要観察再掲		要観察再掲		要観察再掲
a 発育栄養問題	体重増加不良	67	41	15	15	14	11	18	9	114	76
	肥満	13	9	-	-	2	2	3	-	18	11
	低身長	96	62	27	27	10	6	15	7	148	102
b 身体各部の問題	頭部・大泉門	4	3	2	2	5	5	8	7	19	17
	顔面・頭部	1	1	-	-	2	2	-	-	3	3
	胸背部	6	4	3	3	1	1	3	1	13	9
	腹部	5	1	4	4	2	2	1	-	12	7
	腎・尿路系	1	1	2	2	1	1	2	2	6	6
	ソケイ部陰部臀部	26	17	5	5	5	5	5	4	41	31
	四肢・筋骨	7	5	5	5	5	5	1	1	18	16
	心臓	10	10	16	16	14	14	4	4	44	44
	股関節	5	4	2	2	1	1	1	1	9	8
	皮膚	43	12	13	13	4	3	8	7	68	35
	眼	22	14	6	6	5	3	5	3	38	26
	耳鼻咽喉	9	4	7	7	8	7	-	-	24	18
	口腔	3	1	1	1	3	1	5	4	12	7
	けいれん	-	-	3	3	4	4	-	-	7	7
他の中枢性疾患	2	1	2	2	2	2	-	-	6	5	
c 奇形・先天性異常	小奇形・先天異常	2	2	3	3	-	-	1	1	6	6
d 精神運動発達	運動発達	20	13	17	17	13	13	17	17	67	60
	精神発達	475	357	172	172	327	278	175	164	1149	971
	その他	26	16	1	1	1	1	2	-	30	18
e 生活習慣の問題	栄養・食事	216	5	-	-	29	-	18	2	263	7
	生活習慣・睡眠	42	-	1	1	13	-	6	-	62	1
	排せつ	4	-	-	-	-	-	-	-	-	-
その他		134	13	4	4	-	-	46	18	184	35
計		1239	596	311	311	471	367	344	252	2365	1526

(注) e 生活習慣の問題：e のみの問題児を計上。

a ~ d と重複しない。

要観察再掲：要観察、要精査、要医療、管理中の合計数

(4) 3歳児健診

ア 受診状況

		草津市	守山市	栗東市	野洲市	計
対象児数		1,334	961	881	523	3,699
受診児数		1,204	913	818	501	3,436
受診率(%)		90.3	95.0	92.8	95.8	92.9
結果	発育順調	118	525	473	229	1,345
	要指導	663	-	69	55	787
	要観察	136	189	47	90	462
	要精査	223	103	121	81	528
	要医療	-	23	8	7	38
	管理中	64	73	100	39	276

イ 肥満度の状況

	-20未満	-20～ -15未満	-15～ 15未満	15～ 20未満	20以上	不明	計
草津市	1	10	1,163	20	10	-	1,204
守山市	-	4	877	23	9	-	913
栗東市	-	3	777	24	11	3	818
野洲市	-	1	451	40	4	5	501
計	1	18	3,268	107	34	8	3,436

ウ 尿検査結果の状況

	被検査 児数	蛋 白				糖				潜 血				未検児
		-	±	+	++	-	±	+	++	-	±	+	++	
草津市	1,114	792	259	55	8	1,113	1	-	-	923	162	21	8	90
守山市	855	786	63	6	-	825	28	1	1	751	86	13	5	58
栗東市	780	691	73	16	-	774	4	2	-	682	82	16	-	38
野洲市	481	468	9	4	-	478	-	-	3	432	36	12	1	20
計	3,230	2,737	404	81	8	3,190	33	3	4	2,788	366	62	14	206

エ 事後指導を要するものの状況

区分	市別	草津市		守山市		栗東市		野洲市		合計		
		要観察 再掲		要観察 再掲		要観察 再掲		要観察 再掲		要観察 再掲		
a 発育栄養問題	体重増加不良	12	3	18	18	2	1	-	-	32	22	
	肥満	10	3	3	3	2	-	3	2	18	8	
	低身長	17	5	20	20	1	1	2	1	40	27	
b 身体各部の問題	頭部・大泉門	1	1	2	2	1	1	2	2	6	6	
	顔面・頭部	-	-	-	-	1	1	-	-	1	1	
	胸背部	1	1	3	3	1	1	-	-	5	5	
	腹部	1	-	3	3	-	-	-	-	4	3	
	腎・尿路系	12	5	-	-	1	1	2	2	15	8	
	ソケイ部陰部臀部	4	2	4	4	7	7	9	7	24	20	
	四肢・筋骨	6	4	2	2	4	4	2	1	14	11	
	心臓	11	9	11	11	10	10	-	-	32	30	
	股関節	2	1	1	1	-	-	-	-	3	2	
	皮膚	19	8	4	4	-	-	1	1	24	13	
	眼	一般	21	8	8	8	5	4	9	9	43	29
		視力	165	158	113	113	110	110	76	76	464	457
	耳鼻咽喉	205	49	12	12	7	5	23	22	247	88	
	口腔	1	-	-	-	10	-	2	2	13	2	
	けいれん	-	-	1	1	-	-	2	2	3	3	
	他の中枢性疾患	-	-	1	1	3	3	-	-	4	4	
検尿	537	163	200	200	-	-	84	84	821	447		
c 奇形・先天性異常	小奇形・先天異常	1	1	-	-	2	2	1	1	4	4	
d 精神運動発達	運動発達	2	-	-	-	-	-	1	1	3	1	
	精神発達	298	150	94	93	201	156	114	77	707	476	
	その他	-	-	-	-	-	-	1	-	1	-	
e 生活習慣の問題	栄養・食事	63	3	-	-	3	1	15	1	81	5	
	生活習慣・睡眠	13	-	-	-	9	-	1	-	23	-	
	排せつ	6	-	-	-	2	-	3	2	11	2	
その他	104	1	1	1	-	-	11	11	116	13		
計	1,512	575	501	500	382	308	364	304	2,759	1,687		

(注) e 生活習慣の問題：e のみの問題児を計上。

a ~ d と重複しない。

要観察再掲：要観察、要精査、要医療、管理中の合計数

11 特定不妊治療費助成申請状況

(1) 治療別申請者数(市別)

		草津市	守山市	栗東市	野洲市	合計
申請者数		161	124	81	52	418
内 訳	体外受精	85	72	44	23	224
	顕微受精	68	48	34	28	178
	体外・顕微	7	4	2	1	14
	その他	1	-	1	-	2

(2) 夫婦の年齢別

	夫	妻
25歳未満	-	2
25以上30歳未満	15	13
30以上35歳未満	82	121
35以上40歳未満	160	178
40以上45歳未満	119	96
45以上50歳未満	36	8
50歳以上	6	-

第9 難病対策

1 特定疾患医療受給者数(疾患別)

(1) 疾患別・年齢階級別

(単位:人)

		合計	男	女	0~19	20~29	30~39	40~49	50~59	60~69	70以上	65以上 (再掲)
1	ペーチエット病	38	22	16	1	3	7	3	7	8	9	12
2	多発性硬化症	33	9	24	-	2	12	3	4	7	5	7
3	重症筋無力症	38	13	25	1	1	3	5	8	7	13	15
4	全身性エリテマトーデス	114	15	99	1	9	34	24	16	17	13	18
5	スモソン	5	1	4	-	-	-	-	-	-	5	5
6	再生不良性貧血	23	11	12	2	-	3	2	4	5	7	7
7	サルコイドーシス	36	15	21	-	1	4	6	4	9	12	15
8	筋萎縮性側索硬化症	21	15	6	-	-	-	1	6	9	5	9
9	強皮症、皮膚筋炎及び多発性筋炎	74	13	61	2	-	3	7	13	27	22	32
10	特発性血小板減少性紫斑病	62	20	42	1	-	10	6	6	12	27	29
11	結節性動脈周囲炎	13	7	6	-	-	-	1	1	6	5	11
12	潰瘍性大腸炎	355	199	156	10	35	111	79	39	46	35	58
13	大動脈炎症候群	8	1	7	-	-	2	2	1	1	2	3
14	ピュルガー病	14	11	3	-	-	-	1	3	6	4	4
15	天疱瘡	8	3	5	-	-	-	-	3	2	3	4
16	脊髄小脳変性症	32	15	17	-	1	-	6	1	13	11	17
17	クローン病	90	63	27	2	12	36	24	12	2	2	2
18	難治性の肝炎のうち劇症肝炎	1	1	-	-	-	-	-	1	-	-	-
19	悪性関節リウマチ	22	9	13	-	2	3	2	3	6	6	10
20	パーキンソン病(本態性)	255	118	137	-	-	-	1	12	52	190	221
21	原発性アミロイドーシス	4	1	3	-	-	-	-	1	1	2	2
22	後縦靱帯骨化症	66	51	15	-	-	-	3	9	25	29	40
23	ハンチントン病	2	1	1	-	-	-	1	-	1	-	-
24	モヤモヤ病(ウィリス動脈輪閉塞症)	30	11	19	6	2	2	3	10	6	1	5
25	ウェゲナー肉芽腫症	3	1	2	-	-	2	1	-	-	-	-
26	特発性拡張型心筋症	108	90	18	3	1	10	4	18	28	44	55
27	多系統萎縮症	26	14	12	-	-	-	2	5	8	11	17
28	表皮水疱症	-	-	-	-	-	-	-	-	-	-	-
29	膿疱性乾癬	2	1	1	-	-	-	1	-	-	1	1
30	広範脊柱管狭窄症	13	6	7	-	-	-	-	3	2	8	10
31	原発性胆汁性肝硬変	36	3	33	-	-	3	1	7	14	11	14
32	重症急性膵炎	3	3	-	-	-	-	-	1	1	1	2
33	特発性大腿骨頭壊死症	39	27	12	-	1	6	5	5	15	7	14
34	混合性結合組織病	21	2	19	-	3	6	5	2	5	-	3
35	原発性免疫不全症候群	1	-	1	-	-	1	-	-	-	-	-
36	特発性間質性肺炎	12	7	5	-	-	-	-	2	6	4	9
37	網膜色素変性症	62	21	41	1	-	2	4	8	20	27	36
38	プリーオン病	1	-	1	-	-	-	-	-	1	-	-
39	原発性肺高血圧症	7	2	5	1	-	1	3	1	1	-	-
40	神経繊維腫症	8	5	3	-	-	4	3	-	1	-	1
41	亜急性硬化性全脳炎	-	-	-	-	-	-	-	-	-	-	-
42	バッド・キアリ症候群	1	-	1	-	-	-	-	-	1	-	-
43	特発性慢性肺血栓塞栓症(肺高血圧型)	3	-	3	-	-	-	1	2	-	-	-
44	ライソゾーム病(ファブリー病含む)	4	2	2	-	-	1	2	1	-	-	-
45	副腎白質ジストロフィー	1	1	-	-	-	1	-	-	-	-	-
46	家族性コレステロール血症(ホモ接合体)	-	-	-	-	-	-	-	-	-	-	-
47	脊髄性筋萎縮症	1	-	1	-	-	1	-	-	-	-	-

48	球脊髄性筋萎縮症	4	4	-	-	-	-	-	2	1	1	2
49	慢性炎症性脱髄性多発神経炎	11	4	7	3	-	1	-	3	1	3	3
50	肥大型心筋症	3	1	2	-	-	-	-	-	2	1	2
51	拘束型心筋症	-	-	-	-	-	-	-	-	-	-	-
52	ミトコンドリア病	4	4	-	-	1	1	-	1	1	-	-
53	リンパ脈管筋腫症(LAM)	2	-	2	-	-	2	-	-	-	-	-
54	重症多形滲出性紅斑(急性期)	1	-	1	-	-	1	-	-	-	-	-
55	黄色靱帯骨化症	12	10	2	-	-	-	1	5	2	4	6
56	間脳下垂体機能障害	21	10	11	-	3	5	5	2	5	1	3
	合計	1,754	843	911	34	77	278	218	232	383	532	704

(平成24年3月31日現在)

(2)市町別・年次別推移

(単位：人)

	13年	14年	15年	16年	17年	18年	19年	20年	21年	22年	23年
草津市	459	478	433	462	479	509	535	593	622	653	685
守山市	240	254	228	228	261	277	300	340	365	390	408
栗東市	177	192	178	200	220	244	263	291	294	315	333
野洲市(旧野洲町)	45	46	41	190	199	227	256	260	277	314	328
野洲市(旧中主町)	140	147	128								
合計	1,061	1,117	1,008	1,080	1,159	1,257	1,354	1,484	1,558	1,672	1,754

2 小兒慢性特定疾患治療研究事業

(1) 疾患別・市別

(単位：人)

	合計	草津市	守山市	栗東市	野洲市
悪性新生物	39	12	12	9	6
慢性腎疾患	26	8	8	7	3
慢性呼吸器疾患	13	7	1	4	1
慢性心疾患	82	36	13	20	13
内分泌疾患	125	48	33	26	18
膠原病	17	9	4	4	-
糖尿病	23	9	6	3	5
先天性代謝異常	25	14	5	4	2
血友病等血液・免疫疾患	22	4	10	5	3
神経・筋疾患	35	10	14	8	3
慢性消化器疾患	17	9	3	4	1
合計	424	166	109	94	55

(2) 市町別・年次別推移

(単位：人)

	16年	17年	18年	19年	20年	21年	22年	23年
草津市	278	159	136	152	152	157	165	166
守山市	181	118	101	103	101	103	107	109
栗東市	183	99	92	89	87	88	93	94
野洲市(旧中主町)	113	56	54	56	56	61	58	55
野洲市(旧野洲町)								
計	755	432	383	400	396	409	423	424

3 小兒慢性疾患兒療育指導事業

(1) 年齢区分別・疾患別受診券所持者数

(単位：人)

	未就学児	小学校就学～ 18歳未満	18歳～ 20歳未満	計
悪性新生物	12	27	-	39
慢性腎疾患	3	23	-	26
慢性呼吸器疾患	11	2	-	13
慢性心疾患	34	41	7	82
内分泌疾患	8	112	5	125
膠原病	3	11	3	17
糖尿病	4	15	4	23
先天性代謝異常	8	16	1	25
血友病等血液・免疫疾患	5	14	3	22
神経・筋疾患	13	17	5	35
慢性消化器疾患	6	11	-	17
男	49	145	17	211
女	58	144	11	213
計	107	289	28	424

(2) 小児慢性疾患児面接相談等実施状況

(単位:人)

	実人員	延人員	相談経路(実数)			相談内容(延数)										
			医療券申請	医療機関	その他	申請制度等	医療治療	療養家庭看護	福祉制度	学校生活就学	栄養等	歯科	病状予後等	家族会等の紹介	その他	
悪性新生物	-	-	-	-	-	-	-	-	-	-	-	-	-	-	-	-
慢性腎疾患	1	1	1	-	-	-	-	-	-	-	-	-	-	-	-	1
慢性呼吸器疾患	-	-	-	-	-	-	-	-	-	-	-	-	-	-	-	-
慢性心疾患	1	2	1	-	-	-	-	-	-	2	-	-	-	-	-	-
内分泌疾患	1	1	1	-	-	-	-	1	-	-	-	-	1	-	-	-
膠原病	1	3	1	-	-	-	-	-	-	3	-	-	-	-	-	-
糖尿病	1	3	1	-	-	-	-	-	-	-	-	-	-	-	-	3
先天性代謝異常	1	1	1	-	-	-	-	-	1	-	-	-	-	-	-	1
血友病等血液疾患	1	1	1	-	-	-	-	1	-	1	1	-	-	-	-	1
神経・筋疾患	-	-	-	-	-	-	-	-	-	-	-	-	-	-	-	-
	-	-	-	-	-	-	-	-	-	-	-	-	-	-	-	-
男	3	4	3	-	-	-	-	1	-	-	5	1	-	-	-	2
女	4	8	4	-	-	-	-	1	-	1	1	-	-	1	-	4
計	7	12	7	-	-	-	-	2	-	1	6	1	-	1	-	6

(3) 小児慢性疾患児訪問実施状況

(単位:人)

	実人員	延人員	相談経路(実数)			相談内容(延数)										
			医療券申請	医療機関	その他	申請制度等	医療治療	療養家庭看護	福祉制度	学校生活就学	栄養等	歯科	病状予後等	家族会等の紹介	その他	
悪性新生物	-	-	-	-	-	-	-	-	-	-	-	-	-	-	-	-
慢性腎疾患	-	-	-	-	-	-	-	-	-	-	-	-	-	-	-	-
慢性呼吸器疾患	-	-	-	-	-	-	-	-	-	-	-	-	-	-	-	-
慢性心疾患	-	-	-	-	-	-	-	-	-	-	-	-	-	-	-	-
内分泌疾患	-	-	-	-	-	-	-	-	-	-	-	-	-	-	-	-
膠原病	-	-	-	-	-	-	-	-	-	-	-	-	-	-	-	-
糖尿病	-	-	-	-	-	-	-	-	-	-	-	-	-	-	-	-
先天性代謝異常	-	-	-	-	-	-	-	-	-	-	-	-	-	-	-	-
血友病等血液疾患	-	-	-	-	-	-	-	-	-	-	-	-	-	-	-	-
神経・筋疾患	-	-	-	-	-	-	-	-	-	-	-	-	-	-	-	-
	-	-	-	-	-	-	-	-	-	-	-	-	-	-	-	-
男	-	-	-	-	-	-	-	-	-	-	-	-	-	-	-	-
女	-	-	-	-	-	-	-	-	-	-	-	-	-	-	-	-
計	-	-	-	-	-	-	-	-	-	-	-	-	-	-	-	-

4 難病対策

平成23年度実績

1. 難病相談指導

訪問は随時、本人および家庭内環境の状況把握、調整等を実施。面接は、特定疾患の新規申請時には神経難病患者を中心に実施。その他、特定疾患の継続申請時や医療機関の追加等で来所の際に実施している。

件数	実人数	再 掲(延べ数)		
		訪 問	面 接	電 話
102	84	1	45	105

2. 難病対策従事者研修会

1) 家族以外の者が行うたんの吸引研修事業について

(1) 目 的

在宅難病患者家族の介護負担軽減と、安全なたんの吸引を行うことを目的として、ホームヘルパーに対して、疾患やたんの吸引に関する必要な知識の習得と難病患者へのたんの吸引方法についての研修を行う。

(2) 対 象

患者・家族から依頼を受けて、たんの吸引を実施する予定のホームヘルパー

(3) 講師

患者の主治医および訪問看護を提供している訪問看護ステーション

(4) 方 法

自宅外で人形による手技の実習。その後自宅で本人に対しての吸引実習を行う。

(5) 実 施

対象ケース		A 氏	B 氏
疾患名		A L S 以外の神経難病	A L S
在宅人工呼吸器		なし	なし
吸引の手技			
・ 摂子の使用		なし	なし
・ 吸引部位		気管カニューレ内、口腔内	気管カニューレ内、口腔内
受講ヘルパー数		延べ5名	延べ35名
総論研修 (講義)	実施日	平成23年7月3日	平成23年12月16日、 平成24年1月5日、1月13日
	講師	診療所専門医	診療所専門医 訪問看護ステーション看護師
各論研修 (自宅外実習)	実施日	平成23年8月9日	平成24年1月5日、1月13日、
	講師	訪問看護ステーション	訪問看護ステーション
各論研修 (自宅内実習)	実施日	平成23年9月9日	平成24年1月24日、26日、27日 2月3日、7日、9日、14日、16日 17日
	講師	訪問診療担当医	訪問診療担当医
その他		ヘルパー補充に伴う研修	ヘルパー補充に伴う研修

* ケース B は研修中に入院になり、4名終了。

2) 家族以外の者が行うたんの吸引評価事業

(1) 目 的

ヘルパーが在宅で療養中の難病患者に対してたんの吸引を行う際には、医師・訪問看護師等により定期的に吸引手技の確認を受けること等を条件に、家族・ヘルパー間で同意書を交わしているため、安全に吸引が行われているか手技等の確認し、指導や調整を行う。

- (2) 対象
在宅療養者と、吸引について同意書を交わしているホームヘルパー
- (3) 評価者
訪問看護ステーション看護師
- (4) 方法
気管内吸引の場合、自宅外で人形による手技の確認。その後自宅にて本人に対して手技の確認を行う。
- (5) 実施状況

対象ケース		A氏	C氏
疾患名		A L S 以外の神経難病	A L S 以外の神経難病
在宅人工呼吸器		なし	なし
吸引の手技 ・ 摂子の使用		なし	なし
・ 吸引部位		気管カニューレ内、口腔内	気管カニューレ内、口腔内
受講人数		延べ12名	延べ2名
自宅外評価	実施日	平成23年9月27日、29日	平成24年1月27日
	評価者	訪問看護ステーション	訪問看護ステーション
自宅内評価	実施日	平成23年10月18日、21日 24日、31名、	平成27年1月30日
	評価者	訪問看護ステーション	訪問看護ステーション
その他		平成17年度～研修開始	平成17年度～研修開始

3. 医療講演会

- (1) 目的
専門医による講演会をとおして疾患の理解を深め、患者・家族の抱える不安の軽減や、日常生活の質の向上をめざす。
- (2) 内容

	日時・場所	内容	対象者	参加人数 (管内)
第1回	平成23年 10月29日(土) 14:00~16:00 大津市生涯学習センター 4階 視聴覚室	多発性硬化症医療講演会・相談会 (大津市保健所と合同) 講演:多発性硬化症の基礎知識と 日常生活の注意点 講師:大津赤十字病院 神経内科 松井 大 医師	草津保健所・大津保健所管内 の対象患者および家族	15人 (管内2人)
第2回	平成23年 11月26日(土) 15:10~17:00 草津保健所 3階 大会議室	サルコイドーシス 医療講演会・相談会 講演:サルコイドーシスの基礎知識と日常生活の注意点 講師:財)京都健康管理研究会中央診療所 所長 長井苑子 医師	草津保健所・大津保健所管内 の患者およびその家族	14人 (管内3人)

4. 在宅難病患者等療養生活用機器貸出事業申請状況

		草津市	守山市	栗東市	野洲市	計
申請者数		-	1	1	-	2
内訳	ボイスキャリーペチャラ	-	1	-	-	1
	伝の心	-	1	1	-	2

(平成22年6月1日より開始)

5 . 在宅重症難病患者一時入院事業申請状況

	草津市	守山市	栗東市	野洲市	計
申請者数	1	1	-	1	3

(平成 22 年度より開始)

6 . 在宅療養支援計画策定・評価事業実施状況

在宅で療養中の難病患者支援として、支援計画会議を開催又は参加し、患者・家族の療養環境の質向上を目指す。

支援計画策定・支援計画評価件数		5 件
対象者	筋萎縮性側索硬化症	4 名
	副腎白質ジストロフィー	1 名

第10 歯科保健

1 1歳6ヶ月歯科健康診査

			草津市	守山市	栗東市	野洲市	管内合計	
対象児数 (人)			1,326	893	896	566	3,681	
受診児数 (人)			1,262	863	839	554	3,518	
受診率 (%)			95.2	96.6	93.6	97.9	95.6	
フッ素塗布 (人)			1,257	808	773	0	2,838	
歯 状 況	ない者	O型	1型 (人)	1,172	788	803	507	3,270
			2型 (人)	72	65	21	37	195
			不明 (人)	0	0	0	0	0
	あ る者	う蝕罹患型	A型 (人)	16	10	15	9	50
			B型 (人)	2	0	0	1	3
			C型 (人)	0	0	0	0	0
			不明 (人)	0	0	0	0	0
			計	18	10	15	10	53
	罹患率 (%)		1.4	1.2	1.8	1.8	1.5	
	未処置う蝕(再掲) (人)		18	10	12	9	49	
歯 数	未処置歯(C) (本)		39	23	28	24	114	
	処置歯 () (本)		5	0	5	4	14	
	総数 (本)		44	23	33	28	128	
	1人あたり (本)		0.03	0.03	0.04	0.05	0.04	
要観察歯(CO) (本)			66	15	46	37	164	
咬 合 異 常	a 反対咬合 (人)		42	15	24	18	99	
	b 上顎前突 (人)		13	1	0	10	24	
	c 開咬 (人)		1	0	3	4	8	
	d そう生 (人)		17	6	1	0	24	
	e 正中離開 (人)		0	0	0	0	0	
	f その他 (人)		547	7	31	9	594	
	計 (人)		620	29	59	41	749	
口腔軟組織疾患			L (人)	46	1	0	0	47
			S (人)	0	0	0	0	0
			なし (人)	1,216	862	839	554	3,471
その他要指導			吸指癖 (人)	131	1	0	33	165
			歯列等 (人)	87	4	0	19	110
			その他 (人)	343	1	0	55	399
要フォロー (人)			0	41	0	0	41	

2 3歳6ヶ月歯科健康診査

		草津市	守山市	栗東市	野洲市	管内合計		
対象児数 (人)		1,334	961	881	523	3,699		
受診児数 (人)		1,204	911	818	500	3,433		
受診率 (%)		90.3	94.8	92.8	95.6	92.8		
フッ素塗布 (人)		1,185	823	0	0	2,008		
歯 状 者 況	う蝕なし (人)		969	741	667	407	2,784	
	あ	A型 (人)	143	120	107	60	430	
		B型 (人)	76	46	42	25	189	
	る	C型	C1型 (人)	0	0	1	1	2
			C2型 (人)	16	4	1	6	27
			不明 (人)	0	0	0	0	0
	計		235	170	151	92	648	
	罹患者率 (%)		19.5	18.7	18.5	18.4	18.9	
未処置う蝕(再掲) (人)		235	144	147	80	606		
歯 数	未処置歯 (C) (本)		397	464	492	272	1,625	
	処置歯 () (本)		94	112	58	75	339	
	総数 (本)		491	576	550	347	1,964	
	1人あたり (本)		0.4	0.6	0.7	0.7	0.6	
要観察歯(CO) (本)		209	146	255	108	718		
咬 合 異 常	a 反対咬合 (人)		51	35	28	30	144	
	b 上顎前突 (人)		18	9	5	17	49	
	c 開咬 (人)		23	19	11	6	59	
	d そう生 (人)		8	14	0	9	31	
	e 正中離開 (人)		1	1	0	0	2	
	f その他 (人)		488	16	42	2	548	
	計 (人)		589	94	86	64	833	
口腔軟組織疾患		L (人)	23	2	0	3	28	
		S (人)	0	0	0	0	0	
		なし (人)	1,181	909	818	497	3,405	
要フォロー (人)		0	80	0	0	80		

3 フッ素洗口事業

市名	実施学校名等	実施実人数	開始年度	洗口液	洗口頻度
守山市	カナリヤ保育園	保育園計 385人	昭和64年	ミラノール	週2回
守山市	浮気保育園		平成8年1月	ミラノール	週2回
守山市	カナリヤ第2保育園		平成10年4月	ミラノール	週2回
守山市	古高保育園		平成8年1月	ミラノール	週2回
守山市	守山保育園		平成8年1月	ミラノール	週2回
守山市	吉身保育園		平成8年1月	ミラノール	週2回
守山市	若鮎保育園		平成8年1月	ミラノール	週2回
守山市	中州幼稚園	幼稚園計 815人	平成8年1月	ミラノール	週2回
守山市	河西幼稚園		平成8年1月	ミラノール	週2回
守山市	立入が丘幼稚園		平成8年1月	ミラノール	週2回
守山市	速野幼稚園		平成8年1月	ミラノール	週2回
守山市	物部幼稚園		平成8年1月	ミラノール	週2回
守山市	守山幼稚園		平成8年1月	ミラノール	週2回
守山市	吉身幼稚園		平成8年1月	ミラノール	週2回
守山市	はねすだこども園	こども園計 586人	平成22年4月 (平成8年1月)	ミラノール	週2回
守山市	速野カナリヤこども園		平成22年4月 (平成17年5月)	ミラノール	週2回
守山市	玉津こども園		平成22年4月 (平成8年1月)	ミラノール	週2回
守山市	小津こども園		平成22年4月 (平成8年1月)	ミラノール	週2回
守山市	ひなぎくこども園		平成22年4月 (平成8年1月)	ミラノール	週2回
守山市	もりの風こども園		平成23年9月	ミラノール	週2回
守山市	小津小学校	小学校計 5308人	平成9年5月	ミラノール	週1回
守山市	河西小学校		平成9年5月	ミラノール	週1回
守山市	立入が丘小学校		平成9年5月	ミラノール	週1回
守山市	玉津小学校		平成9年5月	ミラノール	週1回
守山市	中州小学校		平成9年5月	ミラノール	週1回
守山市	速野小学校		平成9年5月	ミラノール	週1回
守山市	物部小学校		平成9年5月	ミラノール	週1回
守山市	守山小学校		平成9年5月	ミラノール	週1回
守山市	吉身小学校		平成9年5月	ミラノール	週1回
保健所管内	フッ素洗口実施人数計	7094人	フッ素洗口実施施設数		29施設

4. 成人歯科健診

	歯周疾患健診		節目歯科健診		保護者健診		妊婦歯科健診		合計	実施方法
	40歳未満	40歳以上	40歳未満	40歳以上	40歳未満	40歳以上	40歳未満	40歳以上		
	参加延べ人数(人)		参加延べ人数(人)		参加延べ人数(人)		参加延べ人数(人)			
草津市	/	/	/	419	/	/	216	11		滋賀県歯科医師会湖南支部草津地区に委託し、個別健診
守山市	21	18	/	2	433	/	/	/	472	については委託医療機関で実施は2歳半乳幼児歯科健診で実施
栗東市	0	0	3	26	711	31	0	0	771	
野洲市	/	/	/	11	/	/	/	/	11	節目歯科健診 40歳以上医療機関委託(40、50、60、70歳)
合計	21	18	3	458	1144	31	216	11	1,254	

5. 成人歯科健康教育

	40歳未満					40歳以上				
	開催回数	参加延べ人数(人)	従事者延べ人数(人)			開催回数	参加延べ人数(人)	従事者延べ人数(人)		
			歯科医師	歯科衛生士	保健師等			歯科医師	歯科衛生士	保健師等
草津市	1	38	1	1	3	1	15	/	1	1
守山市	/	/	/	/	/	/	/	/	/	/
栗東市	/	/	/	/	/	/	/	/	/	/
野洲市	0	/	/	/	/	9	54	/	1	8
合計						10	69	0	2	9

6. 高齢期歯科健康教育(65歳以上)

1)事業内容

	一般高齢者施策	特定高齢者施策
草津市	(一次予防事業対象者) 1. 歯合わせ教室(口腔機能向上、低栄養改善教室) 2. 介護予防連続講座(運動機能向上と合同) 3. 介護予防講座(運動機能向上と合同) 4. 草津歯・口からこんにちは体操出前講座(継続支援) 5. 草津歯・口からこんにちは体操出前講座(単発)	(2次予防事業対象者) 1. 歯合わせ教室に含む
守山市	・いきいき元気塾 ・百歳体操 ・いきいきウォーキング教室 ・健康教育 ・健康リーダー養成教室 ・家族介護教室	・脳カトレーニング ・歯っぴー教室 ・転倒予防教室
栗東市	(一次予防事業)H22.8より名称変更 ・自治会等への出前トーク ・口腔機能向上啓発として「高齢者のお口の健康」 ・お気軽健康あっぷセミナー 「運動」「栄養」「口腔」について ・口腔機能向上・栄養改善事業「歯つらつはっぴー教室」 ・「歯つらつはっぴー教室」案内リーフレットを歯科医師会の協力を得て歯科医院で配布。	
野洲市	のびのび倶楽部OB会 講和、口腔ケア、咀嚼について	のびのび倶楽部(介護予防教室) ・ 講和(口腔の動き、役割りなど) ・ 咀嚼力・飲み込みテスト ・ 健口体操(バカカ体操、唾液腺マッサージ)

2)実施状況

	一般高齢者施策					特定高齢者施策				
	開催回数(回)	参加延べ人数(人)	従事者延べ人数(人)			開催回数(回)	参加延べ人数(人)	特定高齢者施策		
			歯科医師	歯科衛生士	保健師等			歯科医師	歯科衛生士	保健師等
草津市	99	2,058	0	91	97	/	/	/	/	/
守山市	17	324	0	6	11	5	79	0	11	10
栗東市	18	366	2	10	28	/	/	/	/	/
野洲市	2	85	0	0	2	4	86	0	0	8
合計	136	2,833	2	107	138	9	165	0	11	18

7 心身障害児歯科保健（巡回歯科保健指導）

教室名	所在市名	歯科健診 個別保健指 導	集団保健指導	従事者延べ数	
				歯科医師	歯科衛生士
湖の子園	草津市	28	33	1	9
あゆっこ教室	守山市	19	19	1	7
たんぼぼ教室	栗東市	22	20	1	8
にこにこ教室	野洲市	20	7	1	5
小児保健医療センター 療育部	守山市	30	18	1	8
合計	- - -	119	97	5	37

第11 健康増進

1 健康増進計画

各市の健康増進計画の概要

国は、平成12年3月に「21世紀における国民健康づくり運動(健康日本21)」を策定し、国民の健康増進を総合的に推進することとしました。その後、平成19年9月に、健康増進法に基づく「国民の健康の増進の総合的な推進を図るための基本的方針が改正されたことにもない、その具体的な計画である健康日本21も平成20年4月に一部改正されました。滋賀県では、平成13年3月に11領域を設定した「健康いきいき21ー健康しが推進プラン」を策定し、平成18年には中間評価を実施、平成20年3月には平成24年度を目標年度とした改訂版を作成しました。各市においては、平成15年度から順次健康増進計画を策定され、平成22年度以降に計画の評価および次期計画策定に向けての作業が進められています。

健康増進計画名称	健康くさつ21	健康りっとう21	健康もりやま21	野洲市ほほえみやす21健康プラン
テーマ	はつらつ ほっこり 健康くさつ	みんなでいきいき健康のまち	学び話し合い実行する健康づくり	21世紀の健康な町づくりはあなたが主役です
計画目標	市民が元気な様を、市民の生活時間の豊かさを、こころも体も健康な市民があふれる草津のまちづくりを目指す	生活習慣病を予防するとともに市民一人ひとりが自分らしく、いきいきと生活していけるような健康寿命の延伸を目的とし市民の健康に関する意識を高め、周りの人と一緒に健康づくりを推進していくことを目指す	画一的な行動・目標値設定というより、何処に問題があるかをとおまかに示し、それぞれに対して一人ひとりが考え行動するためのガイドラインを目指す	人がやさしく支え合い、健康でいきいきと暮らせるまちづくり推進します
策定期期	H17年3月策定	H16年3月策定	H15年3月策定	H20年3月策定
計画期間	H17年～H22年度(計画2年延長)	H16年～25年度	H15年～24年度(中間評価で計画2年延長)	H20年～29年度
策定委員会等	草津市健康草津21策定委員会と健康草津21計画推進会議(たばこ対策、歯科保健対策)	栗東市健康づくりネットワーク会議	健康もりやま21計画策定委員会と4つのワーキンググループ(母子児童・壮青年期・心の健康づくり・環境づくり)	野洲市ほほえみやす21健康プラン策定委員会はほほえみ野洲21健康プラン推進委員会が併任し、策定部会はほほえみやす21健康プラン推進委員会作業部会の情報環境部会委員が担う。実践として、健康を考える会が地域単位ごとにあり、課題にあわせて活動が展開されている。
基本的な考え方	市民参加 科学的根拠に基づく計画推進 具体的目標設定と情報公開 モニタリング	市民が自ら考え、自分で選ぶ 仲間と、地域で取り組む 取り組みやすい環境づくり	私たちに出来ることをさぐり自分たちをどう高めていくかの視点で計画づくりをした ライフステージ別健康づくり	市民参画 市民の力向上
領域	6領域で具体的な取り組みと提案事業	5つの健康づくり領域でチャレンジ目標例提示	私たちの行動計画 学び・話し合っていくための糧(かて)	6領域で目標と達成条件明らかにし具体内容を計画
	1. 栄養・食生活 2. 身体活動・運動 3. 休養・こころの健康づくり 4. たばこ・アルコール 5. 歯の健康 6. 生活習慣病対策	1. おいしく楽しく考えて食べたい(栄養・食生活) 2. 人とつながりを大切に生きたい(生きがい・交流・心の健康) 3. いつまでもおいしく食べよう自分の歯で(歯の健康) 4. みんなでからだを動かそう(運動) 5. もと知りたいたばこと健康(たばこ)	1. 生活習慣病(がん、心疾患、脳血管疾患等) 2. 栄養・食生活 3. 身体活動・運動 4. たばこ 5. アルコール 6. 歯の健康 7. 健診 8. 休養・心の健康づくり 9. 子どもの健康と子育て	1. 栄養「始めませんか心と体のバランス食」 2. 運動「生涯自分の足で歩こう」 3. 歯「歯は健康の入り口」 4. 外コ「吸わない人への心遣い、タバコ被害から健康を守ろう」 5. 心「ほほえみの心で健康いきいき」 6. 健診「健康状態の把握と生活習慣見直しのきっかけ」
推進体制	「健康くさつ21」推進会議を設置、草津市健康づくり推進協議会(成人老人部会・母子部会・口腔衛生部会)と連携し行政分野横断的視点も踏まえ分野別の検討を行う。また、ライフサイクルに合わせた健康づくりを進めるため、成人老人部会、母子部会、口腔衛生部会の3つの専門部会と連携を強化した。歯科医師会主催のかむカムフェスタや福祉を考える市民のつどい等に参加し、情報発信を行った。	情報発信部会、健康資源部会、地域活動部会から構成される「健康づくりネットワーク会議」で総合的に健康づくりの取り組みを推進している。各部会の活動報告を受けながら、健康づくり事業全般と「健康りっとう21」に進捗管理は栗東市保健対策協議会で掌握する。 第一期の地域づくり情報発信部会、健康資源部会が平成19年度からスタートし、「プロジェクトW」の発行や「運動しやすいまちづくり」に向けての提案が進められている。	市民参加による「計画」の実践・評価・見直し。「健康もりやま推進協議会」を軸にした推進体制を構築し運動の体系化を図っていく。 平成15年度に「たばこ」、平成16年度に「アルコール」、平成17年度に「生活習慣病」、平成18年度に「休養と心の健康づくり」、平成19年度には、「栄養・食生活・歯」、平成20年度には、「健診」、平成22年度には、「がん」、平成23年度には「子どもの健康」をテーマに検討が進められた。	「野洲市ほほえみやす21健康プラン推進委員会」を設置し評価体制はこの推進委員会で取り組む。 2つの作業部会「情報環境部会」、「活動部会」と7つの学区の「健康を考える会」の活動を市民とともに進めた。
23年度の保健所の関わり	草津市健康づくり推進協議会、成人老人部会・口腔衛生部会合同会議、母子専門部会に参加した。「草津市の子どもの未来のために…たばこ対策の推進を、研修会の情報提供を行った。	栗東市健康づくりネットワーク会議等への参加。	健康もりやま21推進協議会への参加、今年度は、こどもの健康と子育て部会に参加した。	ほほえみやす21健康プラン推進委員会、情報・環境部会への参画した。健康を考える会の評価の支援を行い、情報環境部会では、通年テーマの「健診」と「たばこ」歯の情報提供を行った。

(各市の健康増進計画から抜粋)

2 健康滋賀推進事業

(1) 湖南地域職域連携健康づくりネットワーク事業

地域（保健と国保）と職域（協会けんぽ、健保組合）が連携し、それぞれが有する保健事業を効果的、効率的に活用を図り、就業者の健康支援の推進を図ることを目的に平成18年度から始まった事業です。

働きざかり層の「健康づくり」支援に関する実態調査

期 間 平成23年7月～8月

方 法 聞き取り調査および留置調査（回収率 90.5%）

地域・職域連携による健康づくりのための環境整備事業（食環境）

日 時 平成23年9月29日（木）

内 容 「昼食時間を利用した健康づくりの取り組み」

食事量、栄養バランスアドバイス・健康情報提供・食環境整備検討

参加者 86名

職域連携による健康づくり情報交換会

日 時 平成24年3月15日（水）

内 容 モデル事業所の健康づくりの取り組み紹介、

従業員の健康づくりに関する情報提供、情報交換

参加者 23名

知識の普及啓発

啓発資材の配布、貸出（健康づくり、栄養、歯科、たばこ、がん検診関連）

(2) 健康推進員リーダー育成

健康推進員の活性化を考える会の開催

期 間 平成23年4月から平成24年1月（9回）

参加者 健康推進員16名、市担当者、保健所担当者

（アドバイザーとして東京大学医学系研究科 田口敦子氏）

内 容 健康推進員活動に関する現状の共有

健康推進員活動における課題の抽出

課題共有と作成するツールの検討

健康推進員活動の課題解決に向けたツール作成

A 自治会への説明用リーフレット

B 新人勧誘用リーフレット

C 楽しく活動するための知恵袋

ツール活用方法や評価方法の検討

報告会の開催

(3) 健康づくりの普及啓発

・毎月19日「食育の日」 保健所内における啓発掲示

・保健衛生情報に健康づくりに関する記事を掲載（計7回）

(4) 管理栄養士等の育成指導事業

研修会の開催

日時 平成23年11月22日(火)

内容 講演「幼児期の食と口腔機能～噛む力を育てるための顔、のど、口の中の観察～」

講師 (医)たかぎ歯科 管理栄養士 手塚 文江 氏
実習・グループワーク

参加者 48名

草津保健所管内(4市)管理栄養士連絡会

期間 平成23年7月～平成24年2月(4回)

内容 食に関する地域の現状分析(まずは滋賀の健康栄養マップ調査結果から)

ライフステージ毎の食に関する事業検討

参加者 管内各市管理栄養士等

3 食育推進事業

(1) 市食育推進支援

管内各市の食育推進計画推進会議への参画および打合せへの支援を実施した。

(2) 食育推進啓発

- ・「食育月間」および毎月19日「食育の日」の保健所庁舎内における啓発掲示
- ・保健衛生情報に食育情報を掲載
- ・各種イベントでの啓発 2回
(6/5かむカムフェスタ・10/16歯～トフル淡海)
- ・ショッピングセンターでの啓発掲示
草津エイスクエアギャラリーブース 6月1日～6月30日
- ・啓発資材の配布、貸出

4 たばこ対策

(1) 会議

管内たばこ対策担当国会議

開催日 平成23年7月15日

内 容 ・各市のたばこ対策の現状について
・平成23年度のたばこ対策について

参加者 11名

南部圏域地域・職域連携推進会議（たばこ対策）

開催日 平成24年3月12日

内 容 ・南部圏域におけるたばこ対策の取り組みについて
・たばこ対策の国・県の動向
・今後のたばこ対策の取り組みについて

周産期会議

開催日 平成24年3月26日

内 容 産婦人科における禁煙支援について

(2) 研修会

教員向け喫煙防止教育研修会

開催日 平成23年7月22日

講話 「野洲市の子ども達の未来のために・・・2つのお願い」

講師 南部健康福祉事務所 主査 福山 一枝

禁煙支援従事者向け研修会

開催日 平成24年1月6日

講話 「未来を担う子どもたちのために行う喫煙防止研修会」

講師 静岡市保健所長 加治 正行 氏

(3) 防煙対策

禁煙・分煙実態調査

ア 市庁舎

調査対象	結 果				
	敷地数	全面禁煙		分煙	
		敷地内	施設内	(分煙基準)	
				満たす	満たさない
市役所	4	-	-	2	2
支所・出張所	30	1	26	1	2
保健センター	4	3	1	-	-
市議会	4	-	1	1	2

イ 公共文化施設、体育館の禁煙・分煙状況調査結果

- ・47施設中8施設が基準を満たしていない分煙となっていた。
- ・「自由に吸える」施設は、なかった。

(4) 分煙対策

受動喫煙ゼロの店登録状況

平成23年度中 新登録店数 0店舗

平成23年度末 総登録店数 33店舗

喫煙が及ぼす健康影響に関する知識の普及啓発

ア 世界禁煙デー街頭啓発

実施日 平成23年5月31日

実施者 119名

場 所 管内JR6駅

啓発資材 ポケットティッシュ(禁煙メッセージカード) 8500個

イ 保健衛生情報(平成23年5月号)に禁煙支援情報を掲載

ウ かむカムフェスタ2011(滋賀県歯科医師会湖南支部主催)

実施日 平成23年6月5日

場 所 草津エイスクエア

内 容 禁煙および受動喫煙防止啓発、啓発ティッシュ配布、
パネル展示、スモーカーライザー測定

エ 歯ートフル淡海2011(滋賀県歯科医師会主催)

実施日 平成23年10月16日

場 所 イオンモール草津

内 容 禁煙および受動喫煙防止啓発、啓発ティッシュ配布、
パネル展示、スモーカーライザー測定

(5) 禁煙支援

イベント等で禁煙相談を実施し、禁煙支援を実施しました。

5 栄養改善事業

a 栄養指導事業

		母子関係						学童・思春期				成人・老人関係				地区組織育成		
		妊産婦		乳児		幼児		学童		思春期		成人		老人		推進員	推進員	協議会
		集団	個別	集団	個別	集団	個別	集団	個別	集団	個別	集団	個別	集団	個別	養成	研修	育成
管内合計	開催回数(回)	10	/	95	/	80	/	1	/	1	/	27	/	17	/	35	21	134
	延べ人数(人)	37	416	2,944	1,913	2,693	2,282	30	4	24	-	428	-	371	-	584	958	2,394
草津市	開催回数(回)	-	/	3	/	2	/	-	/	-	/	3	/	5	/	19	14	119
	延べ人数(人)	-	-	44	487	112	705	-	4	-	-	130	23	69	2	311	698	2,157
守山市	開催回数(回)	6	/	15	/	-	/	-	/	-	/	9	/	-	/	4	3	-
	延べ人数(人)	14	-	441	526	-	663	-	-	-	-	149	4	-	-	103	87	-
栗東市	開催回数(回)	-	/	47	/	72	/	1	/	1	/	14	/	3	/	8	1	15
	延べ人数(人)	-	-	1,823	794	2,471	808	30	-	24	-	125	22	102	-	144	77	237
野洲市	開催回数(回)	4	/	30	/	6	/	-	/	-	/	1	/	9	/	4	3	-
	延べ人数(人)	23	416	636	106	110	106	-	-	-	-	24	909	200	12	26	96	-
保健所	開催回数(回)	-	/	-	/	-	/	-	/	-	/	-	/	-	/	2	9	1
	延べ人数(人)	-	-	-	-	-	-	-	-	-	-	-	-	-	-	158	118	43

b. 栄養相談事業

		糖 尿 病		高 血 圧		高 脂 血 症		肥 満		小 児 肥 満		貧 血		骨粗しょう症		寝たきり		その他	
		集 団	個 別	集 団	個 別	集 団	個 別	集 団	個 別	集 団	個 別	集 団	個 別	集 団	個 別	集 団	個 別	集 団	個 別
管内合計	開催回数(回)	3	/	-	/	-	/	2	/	-	/	-	/	4	/	-	/	1	/
	延べ人数(人)	33	30	-	3	-	15	18	14	-	27	-	3	123	1	-	-	18	143
草津市	開催回数(回)	1	/	-	/	-	/	-	/	-	/	-	/	-	/	-	/	-	/
	延べ人数(人)	20	3	-	1	-	3	-	8	-	27	-	2	-	-	-	-	-	5
守山市	開催回数(回)	2	/	-	/	-	/	-	/	-	/	-	/	-	/	-	/	-	/
	延べ人数(人)	13	6	-	-	-	3	-	-	-	-	-	1	-	-	-	-	-	2
栗東市	開催回数(回)	-	/	-	/	-	/	2	/	-	/	-	/	-	/	-	/	-	/
	延べ人数(人)	-	8	-	-	-	4	18	4	-	-	-	-	-	-	-	-	-	2
野洲市	開催回数(回)	-	/	-	/	-	/	-	/	-	/	-	/	4	/	-	/	1	/
	延べ人数(人)	-	13	-	2	-	5	-	2	-	-	-	-	123	1	-	-	18	134
保健所	開催回数(回)	-	/	-	/	-	/	-	/	-	/	-	/	-	/	-	/	-	/
	延べ人数(人)	-	11	-	3	-	3	-	-	-	-	-	-	-	-	-	-	-	-

6 地区組織活動

a . 健康推進員養成講座開催状況

	修了者数(人)
県 合 計	375
管 内 合 計	79
草 津 市	20
守 山 市	29
栗 東 市	22
野 洲 市	8

b . 健康推進員育成指導事業受講状況

	受講者数(人)
管 内 合 計	17
草 津 市	6
守 山 市	4
栗 東 市	7
野 洲 市	4

c . 健康推進員配置状況

(平成23年10月1日現在世帯数)

	H 2 3 健康 推 進 員 数	世 帯 数	推進員 1 人当り 受け持ち世帯数
県 合 計	3,885	542,752	140
管 内 合 計	594	129,517	218
草 津 市	185	60,115	325
守 山 市	169	27,871	165
栗 東 市	156	23,337	150
野 洲 市	84	18,194	217

7 給食施設数・指導状況

		管理栄養士のみの施設		管理栄養士・栄養士 どちらもある施設			栄養士のみの施設		管理栄養士・ 栄養士どちらも いない 施設合計	巡回指導		集団指導	
		施設数	管理栄養士	施設数	管理栄養士	栄養士	施設数	栄養士		栄養士あり	栄養士なし	回数	人数
特定 給食 施設	学 校	4	5	3	7	19	5	6	6	5	2	1	86
	病 院	2	3	8	36	27	-	-	-	5	-		
	介護老人保健施設	1	1	3	3	3	-	-	-	-	-		
	老人福祉施設	2	3	3	3	5	-	-	-	1	-		
	児童福祉施設	1	1	4	4	4	9	11	15	2	5		
	社会福祉施設	-	-	-	-	-	-	-	-	-	-		
	事業所	5	6	3	4	3	5	5	24	3	4		
	寄 宿 舎	-	-	-	-	-	-	-	-	-	-		
	矯 正 施 設	-	-	-	-	-	-	-	-	-	-		
	一般給食センター	1	1	-	-	-	-	-	-	-	-		
	そ の 他	-	-	-	-	-	-	-	-	-	-		
	計	16	20	24	57	61	19	22	45	16	11		
多数 給食 施設	学 校	-	-	-	-	-	-	-	3	-	-	1	86
	病 院	1	1	2	8	4	2	5	-	1	1		
	介護老人保健施設	-	-	1	1	1	-	-	-	-	-		
	老人福祉施設	5	5	1	1	1	-	-	1	2	-		
	児童福祉施設	4	5	-	-	-	6	6	16	3	3		
	社会福祉施設	2	2	-	-	-	1	1	8	-	-		
	事業所	1	1	-	-	-	1	1	28	1	11		
	寄 宿 舎	2	2	-	-	-	1	2	5	-	-		
	矯 正 施 設	-	-	-	-	-	-	-	-	-	-		
	一般給食センター	-	-	-	-	-	-	-	-	-	-		
	そ の 他	-	-	-	-	-	-	-	-	-	-		
	計	15	16	4	10	6	11	15	61	7	15		
合 計	31	36	28	67	67	30	37	106	23	26	1	86	

第 1 2 環境保健

石綿健康被害対策

1 健康相談実施状況

平成 2 3 年 4 月 1 日 ~ 平成 2 4 年 3 月 3 1 日 (延べ件数)

	件数
健康に関すること	-
建材・建築に関すること	1
救済制度・申請に関すること	7
その他の	-
合計	8

2 健康被害救済制度申請件数

平成 2 3 年 4 月 1 日 ~ 平成 2 4 年 3 月 3 1 日 (延べ件数)

	合計	草津市	守山市	栗東市	野洲市	管外
特別遺族弔慰金請求	-	-	-	-	-	-
認定申請	1	1	-	-	-	-
療養手当請求	1	1	-	-	-	-
申請中死亡者に係る認定決定申請	-	-	-	-	-	-
医療費請求	-	-	-	-	-	-
葬祭料請求	-	-	-	-	-	-
救済給付調整金請求	-	-	-	-	-	-
未支給請求	-	-	-	-	-	-
合計	2	2	-	-	-	-

第13 老人・成人保健

1 健康手帳の交付

	合 計	40～74歳	75歳以上
管内合計	1,573	1,325	248
草津市	191	169	22
守山市	839	680	159
栗東市	163	146	17
野洲市	380	330	50

2 健康教育

(1) 個別健康教育実施状況

	高 血 圧		高脂血症		糖 尿 病		喫 煙		計	
	指導を開始した者	指導を終了した者	指導を開始した者	指導を終了した者	指導を開始した者	指導を終了した者	指導を開始した者	指導を終了した者	指導を開始した者	指導を終了した者
管内合計	-	-	-	-	-	-	23	5	23	5
草津市	-	-	-	-	-	-	2	2	2	2
守山市	-	-	-	-	-	-	3	3	3	3
栗東市	-	-	-	-	-	-	-	-	-	-
野洲市	-	-	-	-	-	-	18	-	18	-

(2) 集団健康教育等の実施状況

			管内合計	草津市	守山市	栗東市	野洲市
集 団 健 康 教 育	歯周 疾患	実施回数(回)	1	-	1	-	-
		延受講者数(人)	20	-	20	-	-
		平均受講者数(人/回)	20.0	-	20.0	-	-
	骨粗 鬆症	実施回数(回)	4	-	-	-	4
		延受講者数(人)	123	-	-	-	123
		平均受講者数(人/回)	30.8	-	-	-	30.8
	病態別	実施回数(回)	-	-	-	-	-
		延受講者数(人)	-	-	-	-	-
		平均受講者数(人/回)	-	-	-	-	-
	薬	実施回数(回)	-	-	-	-	-
		延受講者数(人)	-	-	-	-	-
		平均受講者数(人/回)	-	-	-	-	-
	一般	実施回数(回)	36	7	13	9	7
		延受講者数(人)	1,269	416	494	217	142
		平均受講者数(人/回)	35.3	59.4	38.0	24.1	20.3
総数	実施回数(回)	41	7	14	9	11	
	延受講者数(人)	1,412	416	514	217	265	
	平均受講者数(人/回)	34.4	59.4	36.7	24.1	24.1	

3 健康相談

			管内合計	草津市	守山市	栗東市	野洲市
重点 ・ 健康 ・ 相談	高血圧	実施回数(回)	76	-	-	73	3
		延受講者数(人)	76	-	-	73	3
		平均受講者数(人/回)	1.0	-	-	1.0	1.0
	脂質異常症	実施回数(回)	8	-	-	3	5
		延受講者数(人)	8	-	-	3	5
		平均受講者数(人/回)	1.0	-	-	1.0	1.0
	糖尿病	実施回数(回)	21	-	-	9	12
		延受講者数(人)	22	-	-	9	13
		平均受講者数(人/回)	1.0	-	-	1.0	1.1
	歯周疾患	実施回数(回)	-	-	-	-	-
		延受講者数(人)	-	-	-	-	-
		平均受講者数(人/回)	-	-	-	-	-
	骨粗鬆症	実施回数(回)	1	-	-	-	1
		延受講者数(人)	1	-	-	-	1
		平均受講者数(人/回)	1.0	-	-	-	1.0
	女性の健康	実施回数(回)	1	-	-	-	1
		延受講者数(人)	1	-	-	-	1
		平均受講者数(人/回)	1.0	-	-	-	1.0
	病態別	実施回数(回)	27	-	-	2	25
		延受講者数(人)	31	-	-	2	29
		平均受講者数(人/回)	1.1	-	-	1.0	1.2
総合健康相談	実施回数(回)	345	193	7	34	111	
	延受講者数(人)	1,437	454	9	34	940	
	平均受講者数(人/回)	4.2	2.4	1.3	1.0	8.5	
計	実施回数(回)	479	193	7	121	158	
	延受講者数(人)	1,576	454	9	121	992	
	平均受講者数(人/回)	3.3	2.4	1.3	1.0	6.3	

4 歯周疾患検診

市	年齢	受診者数		要精検者	要指導者	異常認めず
		男	女			
管内合計	40歳	41	73	83	13	18
	50歳	16	40	38	6	12
	60歳	41	70	84	15	12
	70歳	72	82	121	23	10
	計	170	265	326	57	52
草津市	40歳	39	69	77	13	18
	50歳	15	37	34	6	12
	60歳	41	65	80	14	12
	70歳	72	81	120	23	10
	計	167	252	311	56	52
守山市	40歳	1	2	3	-	-
	50歳	-	-	-	-	-
	60歳	-	1	1	-	-
	70歳	-	1	1	-	-
	計	1	4	5	-	-
栗東市	40歳	-	-	-	-	-
	50歳	-	-	-	-	-
	60歳	-	-	-	-	-
	70歳	-	-	-	-	-
	計	-	-	-	-	-
野洲市	40歳	1	2	3	-	-
	50歳	1	3	4	-	-
	60歳	-	4	3	1	-
	70歳	-	-	-	-	-
	計	2	9	10	1	-

5 骨粗鬆症検診

市	年齢	受診者数(女)	要精検者	要指導者	異常認めず
管内合計	40歳	43	-	-	43
	45歳	35	1	1	33
	50歳	44	2	1	41
	55歳	56	11	1	44
	60歳	82	37	7	38
	65歳	77	51	1	25
	70歳	65	44	5	16
	計	402	146	16	240
草津市	40歳	-	-	-	-
	45歳	-	-	-	-
	50歳	-	-	-	-
	55歳	-	-	-	-
	60歳	-	-	-	-
	65歳	-	-	-	-
	70歳	-	-	-	-
	計	-	-	-	-
守山市	40歳	43	-	-	43
	45歳	35	1	1	33
	50歳	44	2	1	41
	55歳	56	11	1	44
	60歳	82	37	7	38
	65歳	77	51	1	25
	70歳	65	44	5	16
	計	402	146	16	240
栗東市	40歳	-	-	-	-
	45歳	-	-	-	-
	50歳	-	-	-	-
	55歳	-	-	-	-
	60歳	-	-	-	-
	65歳	-	-	-	-
	70歳	-	-	-	-
	計	-	-	-	-
野洲市	40歳	-	-	-	-
	45歳	-	-	-	-
	50歳	-	-	-	-
	55歳	-	-	-	-
	60歳	-	-	-	-
	65歳	-	-	-	-
	70歳	-	-	-	-
	計	-	-	-	-

6. 訪問指導

ア、実施状況

(単位:人)

	要指導者等		個別健康教育対象者		閉じこもり予防		介護家族者		寝たきり者						認知症の者		その他		
	訪問 実人数	延人数	訪問 実人数	延人数	訪問 実人数	延人数	訪問 実人数	延人数	計		口腔衛生指導(再掲)		栄養指導(再掲)		訪問 実人数	延人数	訪問 実人数	延人数	
									訪問 実人数	延人数	訪問 実人数	延人数	訪問 実人数	延人数					
管内合計	249	254	-	-	-	-	5	11	-	-	-	-	-	-	-	-	-	39	67
草津市	-	-	-	-	-	-	-	-	-	-	-	-	-	-	-	-	-	5	20
守山市	36	36	-	-	-	-	-	-	-	-	-	-	-	-	-	-	-	-	-
栗東市	23	28	-	-	-	-	5	11	-	-	-	-	-	-	-	-	-	20	28
野洲市	190	190	-	-	-	-	-	-	-	-	-	-	-	-	-	-	-	14	19

イ、従事者状況

(単位:人)

	訪問指導従事者延人数						
	医師	保健師	看護師	管理栄養士および 栄養士	歯科衛生士	その他	計
管内合計	-	321	11	-	-	-	332
草津市	-	20	-	-	-	-	20
守山市	-	36	-	-	-	-	36
栗東市	-	56	11	-	-	-	67
野洲市	-	209	-	-	-	-	209

7 胃がん検診

(総 数)

		受診者数	要精密検査者数	要精密検査率 (%)	精密検査受診者数	検査の結果別人数						
						精密検査受診率 (%)	異常なし	が ん	がんの疑い	がんに以外の疾患	未把握	未受診
管内合計	40～49	237	8	3.4	7	87.5	1	-	-	6	-	1
	50～59	316	19	6.0	17	89.5	3	1	-	13	2	-
	60～69	1,030	69	6.7	64	92.8	8	1	-	55	1	4
	70～79	622	62	10.0	59	95.2	8	1	-	50	2	1
	80～	47	4	8.5	4	100.0	1	-	-	3	-	-
	計	2,252	162	7.2	151	93.2	21	3	-	127	5	6
草津市	40～49	70	3	4.3	3	100.0	-	-	-	3	-	-
	50～59	88	7	8.0	6	85.7	-	-	-	6	1	-
	60～69	252	15	6.0	14	93.3	-	-	-	14	1	-
	70～79	180	22	12.2	20	90.9	1	1	-	18	2	-
	80～	16	1	6.3	1	100.0	-	-	-	1	-	-
	計	606	48	7.9	44	91.7	1	1	-	42	4	-
守山市	40～49	74	3	4.1	2	66.7	-	-	-	2	-	1
	50～59	105	4	3.8	4	100.0	-	1	-	3	-	-
	60～69	316	21	6.6	19	90.5	-	-	-	19	-	2
	70～79	151	5	3.3	5	100.0	-	-	-	5	-	-
	80～	17	2	11.8	2	100.0	-	-	-	2	-	-
	計	663	35	5.3	32	91.4	-	1	-	31	-	3
栗東市	40～49	45	-	-	-	-	-	-	-	-	-	-
	50～59	40	1	2.5	1	100.0	-	-	-	1	-	-
	60～69	192	16	8.3	14	87.5	1	1	-	12	-	2
	70～79	158	16	10.1	16	100.0	3	-	-	13	-	-
	80～	3	-	-	-	-	-	-	-	-	-	-
	計	438	33	7.5	31	93.9	4	1	-	26	-	2
野洲市	40～49	48	2	4.2	2	100.0	1	-	-	1	-	-
	50～59	83	7	8.4	6	85.7	3	-	-	3	1	-
	60～69	270	17	6.3	17	100.0	7	-	-	10	-	-
	70～79	133	19	14.3	18	94.7	4	-	-	14	-	1
	80～	11	1	9.1	1	100.0	1	-	-	-	-	-
	計	545	46	8.4	44	95.7	16	-	-	28	1	1

胃がん検診

(男)

		受診者数	要精密検査者数	要精密検査率(%)	精密検査受診者数	精密検査受診率(%)	精密検査の結果別人数					
							異常なし	が ん	がんの疑い	がんに以外の疾患	未把握	未受診
管内合計	40～49	56	2	3.6	2	100.0	-	-	-	2	-	-
	50～59	69	7	10.1	6	85.7	1	-	-	5	1	-
	60～69	422	33	7.8	30	90.9	3	1	-	26	1	2
	70～79	328	48	14.6	45	93.8	5	1	-	39	2	1
	80～	29	2	6.9	2	100.0	-	-	-	2	-	-
	計	904	92	10.2	85	92.4	9	2	-	74	4	3
草津市	40～49	24	2	8.3	2	100.0	-	-	-	2	-	-
	50～59	27	5	18.5	4	80.0	-	-	-	4	1	-
	60～69	112	8	7.1	7	87.5	-	-	-	7	1	-
	70～79	104	19	18.3	17	89.5	1	1	-	15	2	-
	80～	12	1	8.3	1	100.0	-	-	-	1	-	-
	計	279	35	12.5	31	88.6	1	1	-	29	4	-
守山市	40～49	14	-	-	-	-	-	-	-	-	-	-
	50～59	22	1	4.5	1	100.0	-	-	-	1	-	-
	60～69	123	10	8.1	9	90.0	-	-	-	9	-	1
	70～79	82	4	4.9	4	100.0	-	-	-	4	-	-
	80～	9	1	11.1	1	100.0	-	-	-	1	-	-
	計	250	16	6.4	15	93.8	-	-	-	15	-	1
栗東市	40～49	7	-	-	-	-	-	-	-	-	-	-
	50～59	8	-	-	-	-	-	-	-	-	-	-
	60～69	75	9	12.0	8	88.9	-	1	-	7	-	1
	70～79	81	11	13.6	11	100.0	2	-	-	9	-	-
	80～	1	-	-	-	-	-	-	-	-	-	-
	計	172	20	11.6	19	95.0	2	1	-	16	-	1
野洲市	40～49	11	-	-	-	-	-	-	-	-	-	-
	50～59	12	1	8.3	1	100.0	1	-	-	-	-	-
	60～69	112	6	5.4	6	100.0	3	-	-	3	-	-
	70～79	61	14	23.0	13	92.9	2	-	-	11	-	1
	80～	7	-	-	-	-	-	-	-	-	-	-
	計	203	21	10.3	20	95.2	6	-	-	14	-	1

胃がん検診

(女)

		受診者数	要精密検査者数		精密検査受診者数		精密検査の結果別人数					
			要精密検査者数	要精密検査率(%)	精密検査受診者数	精密検査受診率(%)	異常なし	が ん	がんの疑い	がん以外の疾患	未把握	未受診
管内合計	40～49	181	6	3.3	5	83.3	1	-	-	4	-	1
	50～59	247	12	4.9	11	91.7	2	1	-	8	1	-
	60～69	608	36	5.9	34	94.4	5	-	-	29	-	2
	70～79	294	14	4.8	14	100.0	3	-	-	11	-	-
	80～	18	2	11.1	2	100.0	1	-	-	1	-	-
	計	1,348	70	5.2	66	94.3	12	1	-	53	1	3
草津市	40～49	46	1	2.2	1	100.0	-	-	-	1	-	-
	50～59	61	2	3.3	2	100.0	-	-	-	2	-	-
	60～69	140	7	5.0	7	100.0	-	-	-	7	-	-
	70～79	76	3	3.9	3	100.0	-	-	-	3	-	-
	80～	4	-	-	-	0.0	-	-	-	-	-	-
	計	327	13	4.0	13	100.0	-	-	-	13	-	-
守山市	40～49	60	3	5.0	2	66.7	-	-	-	2	-	1
	50～59	83	3	3.6	3	100.0	-	1	-	2	-	-
	60～69	193	11	5.7	10	90.9	-	-	-	10	-	1
	70～79	69	1	1.4	1	100.0	-	-	-	1	-	-
	80～	8	1	12.5	1	100.0	-	-	-	1	-	-
	計	413	19	4.6	17	89.5	-	1	-	16	-	2
栗東市	40～49	38	-	-	-	-	-	-	-	-	-	-
	50～59	32	1	3.1	1	100.0	-	-	-	1	-	-
	60～69	117	7	6.0	6	85.7	1	-	-	5	-	1
	70～79	77	5	6.5	5	100.0	1	-	-	4	-	-
	80～	2	-	-	-	-	-	-	-	-	-	-
	計	266	13	4.9	12	92.3	2	-	-	10	-	1
野洲市	40～49	37	2	5.4	2	100.0	1	-	-	1	-	-
	50～59	71	6	8.5	5	83.3	2	-	-	3	1	-
	60～69	158	11	7.0	11	100.0	4	-	-	7	-	-
	70～79	72	5	6.9	5	100.0	2	-	-	3	-	-
	80～	4	1	25.0	1	100.0	1	-	-	-	-	-
	計	342	25	7.3	24	96.0	10	-	-	14	1	-

8 子宮(頸部)がん検診

		受診者数	要精密検査者数	要精密検査率(%)	精密検査受診者数	精密検査受診率(%)	精密検査の結果別人数						
							異常なし	がん	異形成	がんの疑い	がん以外の疾患	未把握	未受診
管内合計	20～29	1,161	46	4.0	41	89.1	11	4	21	5	2	4	1
	30～39	2,810	68	2.4	62	91.2	20	2	31	-	9	4	2
	40～49	2,152	59	2.7	55	93.2	21	3	26	2	3	2	2
	50～59	886	15	1.7	14	93.3	5	-	4	-	5	1	-
	60～69	870	10	1.1	8	80.0	5	-	2	1	-	2	-
	70～79	226	3	1.3	3	100.0	-	-	2	-	1	-	-
	80～	14	1	7.1	-	-	-	-	-	-	-	1	-
	計	8,119	202	2.5	183	90.6	62	9	86	8	20	14	5
草津市	20～29	355	13	3.7	11	84.6	4	1	5	-	1	2	-
	30～39	857	17	2.0	16	94.1	6	-	6	-	4	1	-
	40～49	676	28	4.1	27	96.4	14	2	10	-	1	1	-
	50～59	281	7	2.5	6	85.7	3	-	1	-	2	1	-
	60～69	300	3	1.0	2	66.7	2	-	-	-	-	1	-
	70～79	89	3	3.4	3	100.0	-	-	2	-	1	-	-
	80～	12	1	8.3	-	-	-	-	-	-	-	1	-
	計	2,570	72	2.8	65	90.3	29	3	24	-	9	7	-
守山市	20～29	348	17	4.9	15	88.2	2	-	8	5	-	2	-
	30～39	837	27	3.2	25	92.6	7	2	14	-	2	2	-
	40～49	659	16	2.4	15	93.8	3	-	9	2	1	1	-
	50～59	253	5	2.0	5	100.0	1	-	2	-	2	-	-
	60～69	236	3	1.3	2	66.7	1	-	1	-	-	1	-
	70～79	41	-	-	-	-	-	-	-	-	-	-	-
	80～	1	-	-	-	-	-	-	-	-	-	-	-
	計	2,375	68	2.9	62	91.2	14	2	34	7	5	6	-
栗東市	20～29	288	12	4.2	11	91.7	5	2	5	-	1	-	1
	30～39	726	17	2.3	15	88.2	6	-	7	-	2	-	2
	40～49	493	10	2.0	9	90.0	3	-	5	-	1	-	1
	50～59	196	1	0.5	1	100.0	-	-	-	-	1	-	-
	60～69	172	3	1.7	3	100.0	1	-	1	1	-	-	-
	70～79	62	-	-	-	-	-	-	-	-	-	-	-
	80～	-	-	-	-	-	-	-	-	-	-	-	-
	計	1,937	43	2.2	39	90.7	15	2	18	1	5	-	4
野洲市	20～29	170	4	2.4	4	100.0	-	1	3	-	-	-	-
	30～39	390	7	1.8	6	85.7	1	-	4	-	1	1	-
	40～49	324	5	1.5	4	80.0	1	1	2	-	-	-	1
	50～59	156	2	1.3	2	100.0	1	-	1	-	-	-	-
	60～69	162	1	0.6	1	100.0	1	-	-	-	-	-	-
	70～79	34	-	-	-	-	-	-	-	-	-	-	-
	80～	1	-	-	-	-	-	-	-	-	-	-	-
	計	1,237	19	1.5	17	89.5	4	2	10	-	1	1	1

9 乳がん検診

(視触診方式およびマンモグラフィ)

		受診者数	要精密検査者数	要精密検査率(%)	精密検査受診者数	精密検査受診率(%)	精密検査の結果別人数					
							異常なし	がん	がんの疑い	がん以外の疾患	未把握	未受診
管内合計	40～49	1,775	323	18.2	298	92.3	52	2	13	231	11	14
	50～59	1,027	149	14.5	144	96.6	31	4	6	103	4	1
	60～69	1,125	114	10.1	107	93.9	25	5	2	75	6	1
	70～79	239	27	11.3	25	92.6	9	-	1	15	2	-
	80～	8	1	12.5	1	100.0	-	-	-	1	-	-
	計	4,174	614	14.7	575	93.6	117	11	22	425	23	16
草津市	40～49	582	116	19.9	107	92.2	15	1	7	84	8	1
	50～59	322	51	15.8	47	92.2	4	2	4	37	4	-
	60～69	361	43	11.9	37	86.0	3	2	-	32	6	-
	70～79	82	12	14.6	10	83.3	5	-	1	4	2	-
	80～	4	1	25.0	1	100.0	-	-	-	1	-	-
	計	1,351	223	16.5	202	90.6	27	5	12	158	20	1
守山市	40～49	479	59	12.3	48	81.4	18	-	2	28	-	11
	50～59	276	34	12.3	33	97.1	8	1	1	23	-	1
	60～69	288	18	6.3	18	100.0	9	-	1	8	-	-
	70～79	36	4	11.1	4	100.0	2	-	-	2	-	-
	80～	2	-	-	-	-	-	-	-	-	-	-
	計	1,081	115	10.6	103	89.6	37	1	4	61	-	12
栗東市	40～49	445	99	22.2	98	99.0	9	1	4	84	-	1
	50～59	211	29	13.7	29	100.0	3	1	1	24	-	-
	60～69	261	35	13.4	34	97.1	4	2	1	27	-	1
	70～79	77	9	11.7	9	100.0	2	-	-	7	-	-
	80～	-	-	-	-	-	-	-	-	-	-	-
	計	994	172	17.3	170	98.8	18	4	6	142	-	2
野洲市	40～49	269	49	18.2	45	91.8	10	-	-	35	3	1
	50～59	218	35	16.1	35	100.0	16	-	-	19	-	-
	60～69	215	18	8.4	18	100.0	9	1	-	8	-	-
	70～79	44	2	4.5	2	100.0	-	-	-	2	-	-
	80～	2	-	-	-	-	-	-	-	-	-	-
	計	748	104	13.9	100	96.2	35	1	-	64	3	1

10 大腸がん検診

(総数)

		受診者数	要精密検査者数	要精密検査率 (%)	精密検査受診者数	精密検査受診率 (%)	精密検査の結果別人数					
							異常なし	がん	がんの疑い	がん以外の疾患	未把握	未受診
管内合計	40～49	1,154	59	5.1	41	69.5	14	-	-	27	12	6
	50～59	1,299	88	6.8	73	83.0	13	6	-	54	7	8
	60～69	4,497	276	6.1	227	82.2	25	13	-	189	27	22
	70～79	4,733	379	8.0	297	78.4	42	21	-	234	41	41
	80～	1,361	166	12.2	101	60.8	18	5	-	78	42	23
	計	13,044	968	7.4	739	76.3	112	45	-	582	129	100
草津市	40～49	572	26	4.5	16	61.5	8	-	-	8	8	2
	50～59	590	29	4.9	28	96.6	4	4	-	20	1	-
	60～69	1,883	127	6.7	105	82.7	11	9	-	85	15	7
	70～79	2,093	174	8.3	152	87.4	25	9	-	118	20	2
	80～	558	67	12.0	48	71.6	11	2	-	35	17	2
	計	5,696	423	7.4	349	82.5	59	24	-	266	61	13
守山市	40～49	208	12	5.8	9	75.0	2	-	-	7	2	1
	50～59	295	23	7.8	17	73.9	4	-	-	13	3	3
	60～69	1,269	81	6.4	60	74.1	4	1	-	55	12	9
	70～79	1,412	118	8.4	74	62.7	4	5	-	65	21	23
	80～	482	66	13.7	32	48.5	3	2	-	27	16	18
	計	3,666	300	8.2	192	64.0	17	8	-	167	54	54
栗東市	40～49	162	9	5.6	5	55.6	2	-	-	3	1	3
	50～59	185	19	10.3	12	63.2	2	2	-	8	2	5
	60～69	818	40	4.9	36	90.0	2	3	-	31	-	4
	70～79	995	71	7.1	56	78.9	11	7	-	38	-	15
	80～	302	30	9.9	19	63.3	4	1	-	14	8	3
	計	2,462	169	6.9	128	75.7	21	13	-	94	11	30
野洲市	40～49	212	12	5.7	11	91.7	2	-	-	9	1	-
	50～59	229	17	7.4	16	94.1	3	-	-	13	1	-
	60～69	527	28	5.3	26	92.9	8	-	-	18	-	2
	70～79	233	16	6.9	15	93.8	2	-	-	13	-	1
	80～	19	3	15.8	2	66.7	-	-	-	2	1	-
	計	1,220	76	6.2	70	92.1	15	-	-	55	3	3

大腸がん検診

(男)

		受診者数	要精密検査者数		精密検査受診者数		精密検査の結果別人数					
			要精密検査者数	要精密検査率(%)	精密検査受診者数	精密検査受診率(%)	異常なし	が ん	がんの疑い	がん以外の疾患	未把握	未受診
管内合計	40～49	344	18	5.2	15	83.3	5	-	-	10	3	-
	50～59	325	28	8.6	23	82.1	2	2	-	19	2	3
	60～69	1,610	130	8.1	107	82.3	6	9	-	92	10	13
	70～79	2,198	218	9.9	172	78.9	17	13	-	142	25	21
	80～	618	93	15.0	60	64.5	10	3	-	47	24	9
	計	5,095	487	9.6	377	77.4	40	27	-	310	64	46
草津市	40～49	164	7	4.3	5	71.4	3	-	-	2	2	-
	50～59	154	12	7.8	11	91.7	1	2	-	8	1	-
	60～69	673	68	10.1	57	83.8	5	6	-	46	6	5
	70～79	997	105	10.5	89	84.8	11	5	-	73	14	2
	80～	263	41	15.6	30	73.2	7	-	-	23	9	2
	計	2,251	233	10.4	192	82.4	27	13	-	152	32	9
守山市	40～49	60	2	3.3	2	100.0	-	-	-	2	-	-
	50～59	59	4	6.8	3	75.0	-	-	-	3	1	-
	60～69	434	36	8.3	29	80.6	-	1	-	28	4	3
	70～79	629	68	10.8	45	66.2	3	5	-	37	11	12
	80～	206	33	16.0	17	51.5	2	2	-	13	9	7
	計	1,388	143	10.3	96	67.1	5	8	-	83	25	22
栗東市	40～49	36	2	5.6	2	100.0	1	-	-	1	-	-
	50～59	50	6	12.0	3	50.0	1	-	-	2	-	3
	60～69	300	19	6.3	15	78.9	-	2	-	13	-	4
	70～79	452	35	7.7	28	80.0	1	3	-	24	-	7
	80～	139	16	11.5	11	68.8	1	1	-	9	5	-
	計	977	78	8.0	59	75.6	4	6	-	49	5	14
野洲市	40～49	84	7	8.3	6	85.7	1	-	-	5	1	-
	50～59	62	6	9.7	6	100.0	-	-	-	6	-	-
	60～69	203	7	3.4	6	85.7	1	-	-	5	-	1
	70～79	120	10	8.3	10	100.0	2	-	-	8	-	-
	80～	10	3	30.0	2	66.7	-	-	-	2	1	-
	計	479	33	6.9	30	90.9	4	-	-	26	2	1

大腸がん検診

(女)

		受診者数	要精密検査者数		精密検査受診者数		精密検査の結果別人数					
			要精密検査者数	要精密検査率(%)	精密検査受診者数	精密検査受診率(%)	異常なし	が ん	がんの疑い	がん以外の疾患	未把握	未受診
管内合計	40～49	810	41	5.1	26	63.4	9	-	-	17	9	6
	50～59	974	60	6.2	50	83.3	11	4	-	35	5	5
	60～69	2,887	146	5.1	120	82.2	19	4	-	97	17	9
	70～79	2,535	161	6.4	125	77.6	25	8	-	92	16	20
	80～	743	73	9.8	41	56.2	8	2	-	31	18	14
	計	7,949	481	6.1	362	75.3	72	18	-	272	65	54
草津市	40～49	408	19	4.7	11	57.9	5	-	-	6	6	2
	50～59	436	17	3.9	17	100.0	3	2	-	12	-	-
	60～69	1,210	59	4.9	48	81.4	6	3	-	39	9	2
	70～79	1,096	69	6.3	63	91.3	14	4	-	45	6	-
	80～	295	26	8.8	18	69.2	4	2	-	12	8	-
	計	3,445	190	5.5	157	82.6	32	11	-	114	29	4
守山市	40～49	148	10	6.8	7	70.0	2	-	-	5	2	1
	50～59	236	19	8.1	14	73.7	4	-	-	10	2	3
	60～69	835	45	5.4	31	68.9	4	-	-	27	8	6
	70～79	783	50	6.4	29	58.0	1	-	-	28	10	11
	80～	276	33	12.0	15	45.5	1	-	-	14	7	11
	計	2,278	157	6.9	96	61.1	12	-	-	84	29	32
栗東市	40～49	126	7	5.6	3	42.9	1	-	-	2	1	3
	50～59	135	13	9.6	9	69.2	1	2	-	6	2	2
	60～69	518	21	4.1	21	100.0	2	1	-	18	-	-
	70～79	543	36	6.6	28	77.8	10	4	-	14	-	8
	80～	163	14	8.6	8	57.1	3	-	-	5	3	3
	計	1,485	91	6.1	69	75.8	17	7	-	45	6	16
野洲市	40～49	128	5	3.9	5	100.0	1	-	-	4	-	-
	50～59	167	11	6.6	10	90.9	3	-	-	7	1	-
	60～69	324	21	6.5	20	95.2	7	-	-	13	-	1
	70～79	113	6	5.3	5	83.3	-	-	-	5	-	1
	80～	9	-	-	-	-	-	-	-	-	-	-
	計	741	43	5.8	40	93.0	11	-	-	29	1	2

11 地域リハビリテーション提供体制整備推進事業

目的

管内において地域リハビリテーションが適切に提供されるよう体制の構築を図る。

1. リハビリテーション情報連絡事業検討会議 1回開催

病院相互のネットワークを構築するとともに、病院・地域間の連携のあり方を検討し、継続したリハビリテーション提供体制を整備する。

(主な検討事項) 今後の病院と地域の連携

(月日) 平成24年3月12日

(出席者) 9病院リハ科、地域で活動しているリハ関係職員

(内容) 湖南地域の地域連携の現状について

今後の地域リハビリテーションの連携について

2. 管内地域リハ担当者会議 2回開催

地域リハの課題、リハ提供体制のあり方等について検討する。

(月日) 1回目平成23年12月8日

2回目平成24年1月20日

(内容) デイサービス等での日常生活動作自立に向けた支援実態調査結果について
結果の返送方法について

居宅介護支援事業所への情報提供について

(出席者) 4市の長寿福祉課および地域包括支援センター担当職員、県リハ職員 7人

3. 介護支援専門員向け地域リハビリテーション研修会

(月日) 平成24年3月21日

(場所) 野洲市健康福祉センター

(内容) 研修会

テーマ: 「病院のリハ職としてケアマネに期待すること」

講師: 野洲病院 理学療法士 主任 西田 政雄 氏

「デイサービス等での日常生活動作自立に向けた支援実態調査」の結果と活用について説明

(参加人数) 24人

12 認知症対策

認知症の早期発見・早期対応のシステムの推進のため、医療従事者の認知症に対する理解を深めるとともに、多職種の連携強化を図る。

1. 認知症相談医フォローアップ研修

日 時：平成24年3月17日(土) 14時から15時30分

場 所：南部健康福祉事務所 3階 大会議室

講 演：「認知症の診断と治療 ～新薬を中心に～」

講 師：南草津けやきクリニック 院長 宮川正治 先生

参加者数：17名

* 草津栗東医師会、守山野洲医師会と共催

2. 認知症キャラバンメイト交流会

日 時：平成24年1月24日(火) 13時30分から16時

場 所：草津市役所 2階 特大会議室

内 容：1) 講演「介護家族から見た認知症の人と家族が安心して暮らせるまち」

講師 認知症の人と家族の会 滋賀県支部 小宮俊昭 氏

2) グループワーク

参加者：草津市、守山市、栗東市、野洲市のキャラバンメイト

参加者数：34名

3. 管内認知症対策担当者会議

(第1回) 日 時：平成23年6月22日(水) 13時30分から16時30分

場 所：南部健康福祉事務所 2階 トレーニングルーム

内 容：・キャラバンメイト交流会のふり返りと今年度の計画について
・各市の年間事業計画についての情報交換 等

参加者：各市認知症対策担当者、南部健康福祉事務所担当職員 11名

(第2回) 日 時：平成23年10月4日(火) 14時30分から17時

場 所：草津市さわやか保健センター 2階 相談室

内 容：・キャラバンメイト交流会について
・情報交換 等

参加者：各市認知症対策担当者、南部健康福祉事務所担当職員 8名

(第3回) 日 時：平成23年12月6日(火) 13時30分から16時

場 所：草津市さわやか保健センター 2階 相談室

内 容：・キャラバンメイト交流会について
・情報交換 等

参加者：各市認知症対策担当者、南部健康福祉事務所担当職員 7名

- (第4回) 日 時：平成24年1月17日(火) 13時30分から16時
場 所：草津市役所 502会議室
内 容：・キャラバンメイト交流会について
・情報交換 等
参加者：各市認知症対策担当者、南部健康福祉事務所担当職員 7名
- (第5回) 日 時：平成24年3月6日(火) 13時30分から15時
場 所：南部健康福祉事務所 2階 トレーニング室
内 容：・キャラバンメイト交流会のふり返り
・キャラバンメイト養成講座について 等
参加者：各市認知症対策担当者、南部健康福祉事務所担当職員 10名

13 高齢者虐待防止対策

平成18年4月に「高齢者虐待の防止・高齢者の養護者に対する支援等に関する法律」が施行され、市が相談・通報を受理している。各市の地域包括支援センターが相談対応やネットワークづくりの中心的役割を担っている。

健康福祉事務所においては、ネットワークをすすめるための研修会を開催するとともに、市の高齢者虐待事例検討会等に参画した。

1. 高齢者虐待防止研修会（介護保険研修会） *介護保険実施状況に内容掲載
日 時：平成24年3月2日（金） 13時から17時
場 所：南部健康福祉事務所 3階 会議室
参加者：62名
2. 高齢者虐待事例検討会等への参画
草津市：6回
野洲市：1回

14 介護予防事業

介護予防についての意識の向上を図るため、地域医療福祉推進フォーラムにおいて、介護予防をテーマとしたパネルディスカッションを開催した。

日 時：平成24年3月6日（火） 15時35分から16時45分

場 所：草津市立市民交流プラザ 大会議室

テーマ：“主体的な健康づくり『元気な高齢者になろう』”

パネリスト：山本智子さん（歯科衛生士：滋賀県歯科衛生士会湖南支部長）

堀井好子さん（健康推進員：草津市健康推進員連絡協議会会長）

山元陽子さん（管理栄養士：滋賀県栄養士会）

廣田岳尚さん（作業療法士：（株）明尚 リハビリテーション守山デｲｰﾌﾞｽ）

加藤てるさん（栗東市いきいき百歳体操実践者）

*進行 寺尾敦史（南部健康福祉事務所長）

参加者：97名

15 在宅ホスピスケア推進事業

地域住民が住み慣れた地域でその人らしい生活や安心して看取りができるような医療福祉の供給システムが必要である。医療・介護・福祉が患者を中心に切れ目なくサービスを提供できるよう、また、在宅で人生最期の時を充実して過ごすことができるように、湖南地域の在宅ホスピス支援体制の構築を図る。

1. 在宅医療推進フォーラム

目的：住み慣れた家で、家族に看取られて死を迎えたいという気持ちをもつ人は多い。住民参加のもとで、在宅療養をどのようにすすめたらよいかを考えるために開催する。

日時：平成24年 1月14日(土) 13時30分から17時

場所：栗東文化芸術会館 さきら 中ホール

内容： 特別講演「在宅療養支援センター構想の実現に向けて
～自分らしい最期を迎えるために～」

講師：橋本 修 先生（滋賀県医師会理事）

シンポジウム「私の在宅療養手帳を活用した地域連携

～在宅療養をみんなで支えるために～」

シンポジスト：かかりつけ医、訪問看護師、介護支援専門員

國森康弘氏写真展「在宅医療・看取りの取材をとおして
～命のバトンを次の世代へ～」

参加者数：194名

（草津栗東医師会、守山野洲医師会と南部健康福祉事務所で共催）

2. 在宅ホスピスケア普及事業

訪問看護師の緩和ケア病棟実習

目的：在宅ホスピスケアを推進するため、緩和ケア病棟との連携は重要である。緩和ケアの実際を知ることにより、地域関係者と病院の相互理解を深めるとともに、在宅でのケアに活かしていくことができる。緩和ケア病棟にかかる事前研修および見学実習により、在宅療養支援の中心となる訪問看護師の質の向上を図るために実施する。

1) 集合研修

日時：平成23年7月4日 14時から16時

場所：成人病センター新館 11階 会議室

内容： 講義「緩和ケアの実際～がん患者の在宅移行期から看取りまで～」
辻森 弘容さん（緩和ケア認定看護師）

実習オリエンテーション

音瀬 眞理子さん（緩和ケア病棟看護師長）

参加者：15名

2) 見学実習

日 時：平成22年7月5日(火)～8日(金)の4日間

8時30分から17時15分

場 所：成人病センター 緩和ケア病棟

内 容：ケアの実際について見学、病棟プログラムの参加等

参加者：14名

3. 在宅ホスピスケア講演会

目 的：高齢化がすすむ中で、医療と介護の役割がますます大きくなっている。住み慣れた家で安心して生活ができるようにするために、切れ目のない医療福祉の連携が必要である。在宅看取りのイメージを具体化し、在宅医療をどのようにすすめたらよいか、利用者のニーズや生活者の視点を大切にしながら考えていくことを目的に開催する。

日 時：平成23年12月26日(月)14時から15時30分

場 所：草津総合病院 9階 あおばなホール

内 容：講演および写真展示および写真展示

「在宅看取りの取材をとおして ～命のバトンを次の世代へ～」

講師 國森 康弘 氏(フォトジャーナリスト)

参加者：80名

* 看護職の連携強化のための研修・交流会

主 催：滋賀県看護協会第2地区支部

滋賀県訪問看護ステーション連絡協議会第2地区支部

東京大学大学院医学系地域看護学分野

南部健康福祉事務所

共 催：草津市、守山市、栗東市、野洲市

目 的：湖南地域の24時間在宅ケアの体制構築や、病院と訪問看護ステーション等との連携についての取り組みを振り返り、今後の在宅ケアのあり方、それぞれの機関の役割をともに考える。

日 時：平成23年12月10日(土)13時30分から16時30分

場 所：草津総合病院 あおばなホール

内 容：基調講演「湖南地域の在宅ケアの未来 ～医療・福祉関係者へのエール～」

講師 村嶋幸代 氏(東京大学大学院医学研究科 地域看護学分野 教授)

シンポジウム「これまでの取り組みと、私たちが明日からできること」

シンポジスト 病院退院調整・継続看部門、訪問看護ステーション、

地域包括支援センター、保健所の看護職員

参加者：管内の看護職、介護支援専門員等 80名

16 地域連携クリティカルパス開発事業

目的

管内において地域連携クリティカルパスが円滑に導入されるよう体制の構築を図る。

地域医療連携の円滑化に向け、医療と介護の関係機関が、個々の患者に切れ目なく医療・介護を提供できるよう調整を行う。

脳卒中地域連携パスの圏域全体での運用に向けての調整を図るため、守山市試行事業の評価・検討会議に参画した。

1. 守山市在宅ケア推進検討会 在宅療養手帳ワーキング部会
開催日：平成23年6月7日（火）
内 容：在宅療養手帳の導入について検討
2. 在宅療養手帳試行事業に係る意見交換会
開催日：平成23年12月16日（金）
内 容：在宅療養手帳を活用しての意見交換
3. 脳卒中地域連携パスの試行事業に係る関係者会議
（第1回）
開催日：平成23年8月30日（火）
内 容：試行事業の評価と課題、試行事業の今後の方向性について検討
（第2回）
開催日：平成23年12月27日（火）
内 容：再試行後の状況と課題、試行事業の今後の方向性について検討

第 1 4 原子爆弾被爆者援護

1 被爆者健康手帳等交付・手当受給状況

平成24年3月31日現在(人)

	合 計	草津市	守山市	栗東市	野洲市
被爆者健康手帳交付者数	95	44	18	16	17
健康診断受給者証交付者数	5	4	-	-	1
医療特別手当受給者数	3	2	1	-	-
特別手当受給者数	-	-	-	-	-
原子爆弾小頭症手当受給者数	-	-	-	-	-
健康管理手当受給者数	56	25	11	12	8
保健手当受給者数	10	1	3	2	4
保健手当(増額分)受給者数	1	1	-	-	-
介護手当受給者数	-	-	-	-	-

2 被爆者健康診断受診状況

(人)

	合 計	草津市	守山市	栗東市	野洲市
一般健康診断(合計)	28	11	5	4	8
前期分	13	5	4	1	3
後期分	11	3	2	2	4
がん検診(受診者数)	14	5	2	1	6
胃がん	11	4	1	-	6
肺がん	13	5	2	1	5
乳がん	4	2	-	-	2
子宮がん	3	2	-	-	1
大腸がん	12	5	2	1	4
多発性骨髄腫	12	5	2	1	4

3 被爆者健康手帳所持者年次推移

各年度末現在(人)

	合計	草津市	守山市	栗東市	野洲市	中主町	野洲町
平成12年度	115	46	26	23		1	19
平成13年度	115	46	26	24		2	17
平成14年度	109	41	25	24		2	17
平成15年度	109	42	25	22		3	17
平成16年度	113	44	25	24	20		
平成17年度	113	46	23	23	21		
平成18年度	116	48	24	23	21		
平成19年度	115	49	22	23	21		
平成20年度	110	49	21	20	20		
平成21年度	107	48	20	19	20		
平成22年度	103	46	18	19	20		
平成23年度	95	44	18	16	17		

野洲町と中主町は16年10月合併

第15 感染症対策

1 感染症発生状況

(1) 類別・市別発生状況

平成23年度

	合計	草津市	守山市	栗東市	野洲市
感染症発生合計	47	17	13	6	11
1 類感染症合計	-	-	-	-	-
エボラ出血熱・ペスト等	-	-	-	-	-
2 類感染症合計	-	-	-	-	-
急性灰白髄炎	-	-	-	-	-
結核	30	14	9	3	4
ジフテリア	-	-	-	-	-
SARS	-	-	-	-	-
鳥インフルエンザ	-	-	-	-	-
3 類感染症合計	17	3	4	3	7
コレラ	-	-	-	-	-
細菌性赤痢	1	-	1	-	-
腸管出血性大腸菌感染症	19	3	4	3	7
腸チフス	-	-	-	-	-
パラチフス	-	-	-	-	-

(2) 発生時の対応（積極的疫学調査の実施）

平成23年度

	合計	草津市	守山市	栗東市	野洲市
感染症対応合計	47	15	14	7	11
1 類感染症合計	-	-	-	-	-
エボラ出血熱・ペスト等	-	-	-	-	-
2 類感染症合計	28	12	9	4	3
急性灰白髄炎	-	-	-	-	-
結核	28	12	9	4	3
ジフテリア	-	-	-	-	-
SARS	-	-	-	-	-
鳥インフルエンザ	-	-	-	-	-
3 類感染症合計	19	3	5	3	8
コレラ	-	-	-	-	-
細菌性赤痢	2	-	1	-	1
腸管出血性大腸菌感染症	17	3	4	3	7
腸チフス	-	-	-	-	-
パラチフス	-	-	-	-	-
4 類感染症合計	1	-	1	-	-
日本脳炎	-	-	-	-	-
レジオネラ症	2	1	-	-	1
5 類感染症合計	1	-	-	-	-
麻しん	1	1	-	-	-
風しん	-	-	-	-	-

2 結核予防対策

(1) 患者登録

新登録患者状況(市別)

平成23年1月1日～12月31日

単位:人

区分	新登録患者		活動性結核								(別掲)潜在性結核感染症
	患者数	り患率 (人口10万対)	総数	肺結核活動性						肺 外核活動性	
				総数	喀痰塗抹陽性			その他の結核菌陽性	菌陰性・その他		
総数	初回治療	再治療	その他		菌陰性・その他	肺 外核活動性					
草津市	22	16.5	22	18	10	9	1	3	5	4	6
守山市	8	10.3	8	7	4	3	1	3	-	1	9
栗東市	7	10.8	7	4	2	2	-	-	2	3	4
野洲市	4	8.0	4	1	1	1	-	-	-	3	1
合計	41	12.6	41	30	17	15	2	6	7	11	20

新登録患者状況(市別・年齢階級別)

平成23年1月1日～12月31日

単位:人

年齢市	0～4歳	5～9歳	10～14歳	15～19歳	20～29歳	30～39歳	40～49歳	50～59歳	60～69歳	70歳以上	合計
草津市	-	-	-	-	4	2	1	-	3	12	22
守山市	-	-	-	-	-	-	-	1	1	6	8
栗東市	-	-	-	-	-	-	1	2	-	4	7
野洲市	-	-	-	-	-	-	-	-	1	3	4
合計	-	-	-	-	4	2	2	3	5	25	41

新登録患者状況(年齢階級別)

平成23年1月1日～12月31日

単位:人

年齢	新登録患者		活動性結核								(別掲)潜在性結核感染症
	患者数	り患率 (人口10万対)	総数	肺結核活動性						肺 外核活動性	
				総数	喀痰塗抹陽性			その他の結核菌陽性	菌陰性・その他		
総数	初回治療	再治療	その他		菌陰性・その他	肺 外核活動性					
0～4歳	-	0.0	-	-	-	-	-	-	-	-	-
5～9歳	-	0.0	-	-	-	-	-	-	-	-	-
10～14歳	-	0.0	-	-	-	-	-	-	-	-	-
15～19歳	-	0.0	-	-	-	-	-	-	-	-	-
20～29歳	4	9.6	4	4	-	-	-	2	2	-	5
30～39歳	2	3.8	2	2	1	1	-	1	1	-	7
40～49歳	2	4.4	2	1	-	-	-	1	1	1	5
50～59歳	3	8.8	3	3	2	2	-	1	1	-	1
60～69歳	5	12.2	5	4	4	3	1	-	-	1	1
70歳以上	25	64.3	25	16	10	9	1	2	2	9	1
計	41	12.7	41	30	17	15	2	7	7	11	20

罹患率の推移

ア 年次推移

人口10万対

	平成14年	平成15年	平成16年	平成17年	平成18年	平成19年	平成20年	平成21年	平成22年	平成23年
全国	25.8	24.8	23.3	22.2	20.6	19.8	19.4	19.0	18.2	17.7
滋賀県	22.1	20.1	19.7	17.0	15.1	15.7	17.5	15.7	14.6	17.3
管内	19.9	15.7	17.2	12.0	13.8	15.5	13.4	14.2	11.6	12.6
草津市	17.9	16.1	15.2	10.9	15.5	17.9	10.4	15.0	12.5	16.5
守山市	20.7	10.2	12.9	12.7	8.3	13.5	16.0	18.5	10.4	10.3
栗東市	17.6	17.3	23.8	14.9	9.8	11.3	15.8	9.5	7.9	10.8
野洲市	26.5	20.3	20.2	10.1	22.1	18.0	14.0	12.0	15.9	8.0

イ 管内年齢階級別

人口10万対

	平成14年	平成15年	平成16年	平成17年	平成18年	平成19年	平成20年	平成21年	平成22年	平成23年
管内合計	19.9	15.7	17.2	12.0	13.8	15.5	13.4	14.2	11.6	12.6
0～4歳	5.8	-	-	-	-	-	-	-	-	-
5～9歳	-	-	-	-	-	-	5.7	-	-	-
10～14歳	6.5	-	-	-	-	6.5	-	-	-	-
15～19歳	6.0	6.2	-	-	-	-	-	6.7	6.6	-
20～29歳	9.8	16.2	12.6	8.7	6.5	13.1	8.9	9.2	7.0	9.6
30～39歳	6.6	4.2	10.1	5.9	5.7	7.4	3.7	1.8	5.5	3.8
40～49歳	5.8	14.6	5.8	14.1	11.3	8.1	12.9	7.4	11.8	4.4
50～59歳	37.3	16.4	16.7	11.9	7.1	9.9	10.3	8.2	8.5	8.8
60～69歳	35.3	20.3	15.9	25.0	9.3	26.3	13.7	12.8	7.4	12.2
70歳以上	75.4	64.2	97.4	38.0	83.7	64.5	61.9	80.1	52.1	64.3

登録患者状況（市別）

平成23年1月1日～12月31日

単位：人

区分	登録患者		有病率	活動性結核								肺外核活動性	不活動性結核	活動性不明	(別掲)潜在性結核感染症	
	患者数	登録率		総数	肺結核活動性					登録時その他の結核菌陽性	登録時菌陰性・その他				治療中	観察中
					総数	登録時喀痰塗抹陽性			再治療							
						計	初回治療	再治療								
草津市	45	33.8	15.0	20	16	8	7	1	3	5	4	24	1	6	7	
守山市	21	27.0	9.0	7	6	3	2	1	2	1	1	13	1	10	3	
栗東市	16	24.6	12.3	8	5	3	3	-	-	2	3	8	-	4	3	
野洲市	10	19.9	6.0	3	-	-	-	-	-	-	3	6	1	1	-	
合計	92	28.2	11.7	38	27	14	12	2	5	8	11	51	3	21	13	

登録患者状況（市別・年齢階級別）

平成23年1月1日～12月31日

単位：人

市	0～4歳	5～9歳	10～14歳	15～19歳	20～29歳	30～39歳	40～49歳	50～59歳	60～69歳	70歳以上	合計
草津市	-	-	-	-	7	4	7	1	7	19	45
守山市	-	-	-	-	1	1	3	2	1	13	21
栗東市	-	-	-	1	2	1	-	3	-	9	16
野洲市	-	-	-	-	1	-	1	2	2	4	10
合計	-	-	-	1	11	6	11	8	10	45	92

登録患者状況（年齢階級別）

平成23年1月1日～12月31日

単位：人

区分	登録患者		有病率	活動性結核								肺外核活動性	不活動性結核	活動性不明	(別掲)潜在性結核感染症	
	患者数	登録率		総数	肺結核活動性					登録時その他の結核菌陽性	登録時菌陰性・その他				治療中	観察中
					総数	登録時喀痰塗抹陽性			再治療							
						計	初回治療	再治療								
0～4歳	-	0.0	0.0	-	-	-	-	-	-	-	-	-	-	-	-	
5～9歳	-	0.0	0.0	-	-	-	-	-	-	-	-	-	-	-	-	
10～14歳	-	0.0	0.0	-	-	-	-	-	-	-	-	-	-	-	-	
15～19歳	1	6.3	0.0	-	-	-	-	-	-	-	-	1	-	-	1	
20～29歳	11	26.4	9.6	4	4	-	-	-	2	2	-	6	1	5	-	
30～39歳	6	11.5	1.9	1	1	-	-	-	-	1	-	5	-	8	4	
40～49歳	11	24.2	4.4	2	2	1	1	-	-	1	-	9	-	5	4	
50～59歳	8	23.4	11.7	4	3	2	2	-	-	1	1	3	1	1	2	
60～69歳	10	24.3	17.0	7	4	4	3	1	-	-	3	3	-	1	1	
70歳以上	46	118.3	51.4	20	13	7	6	1	3	3	7	24	2	1	1	
合計	93	28.9	11.8	38	27	14	12	2	5	8	11	51	4	21	13	

有病率の推移

ア 年次推移

人口10万対

	平成14年	平成15年	平成16年	平成17年	平成18年	平成19年	平成20年	平成21年	平成22年	平成23年
全国	25.4	23.3	21.1	18.8	17.2	16.2	15.7	14.8	14.0	13.5
滋賀県	23.8	22.0	20.3	14.2	13.5	12.3	12.4	11.6	10.8	14.3
管内	19.2	18.4	12.8	11.0	11.1	12.9	10.2	7.9	7.5	11.8
草津市	15.3	20.4	14.3	10.9	10.6	16.2	8.8	7.9	10.9	15.0
守山市	23.6	13.1	8.6	9.9	5.5	8.1	17.3	10.5	7.8	9.0
栗東市	17.6	20.8	11.9	14.9	11.4	8.1	7.9	6.3	3.2	12.3
野洲市	26.5	18.3	16.2	8.0	20.1	18.0	6.0	6.0	4.0	6.0

イ 管内年齢階級別

人口10万対

	平成14年	平成15年	平成16年	平成17年	平成18年	平成19年	平成20年	平成21年	平成22年	平成23年
管内合計	19.2	18.4	12.8	11.0	11.1	12.9	10.2	7.9	7.5	11.8
0～4歳	5.8	-	-	-	-	-	-	-	-	-
5～9歳	-	-	-	-	-	-	5.7	-	-	-
10～14歳	-	-	-	-	-	6.5	-	-	-	-
15～19歳	-	6.2	-	-	-	-	-	-	-	-
20～29歳	11.8	18.3	8.4	6.5	6.5	13.1	4.4	4.6	9.4	9.6
30～39歳	8.8	4.2	6.1	5.9	5.7	5.6	1.8	1.8	3.7	1.9
40～49歳	11.7	14.6	2.9	5.6	11.3	5.4	12.9	2.5	11.8	4.4
50～59歳	30.3	30.5	2.4	7.1	9.4	7.4	7.7	2.7	2.8	11.7
60～69歳	28.4	23.6	15.9	12.5	12.4	26.3	11.0	7.7	7.4	17.0
70歳以上	79.3	64.6	64.9	31.1	51.5	49.2	47.1	48.6	24.7	51.4

登録除外状況

平成23年1月1日～12月31日

	観察不要	死 亡		転 症	転 出	登録中の 再登録	他の理由	合 計
		結 核	その他					
草津市	11	1	2	-	1	-	-	15
守山市	12	1	2	1	-	-	-	16
栗東市	5	-	-	-	-	-	-	5
野洲市	-	2	-	-	1	-	-	3
合計	28	4	4	1	2	-	-	39

(2) 入院勧告・公費負担

結核医療費公費負担状況(市別)

平成23年1月1日～12月31日

(単位:件)

	申請	合格	承 認									不承認		
			被用者保険		国民健康保険			後期 高齢者 医療	生活 保護法	そ の 他	計	労務 災害	その他	計
			本人	家族	一般	退職本人	退職家族							
草津市	26	26	8	3	5	1	-	9	-	-	26	-	-	-
守山市	14	14	2	2	2	1	-	7	-	-	14	-	-	-
栗東市	10	10	5	-	-	-	-	5	-	-	10	-	-	-
野洲市	3	3	-	-	1	-	1	1	-	-	3	-	-	-
合計	53	53	15	5	8	2	1	22	-	-	53	-	-	-

入院勧告(市別)

平成23年1月1日～12月31日

(単位:件)

	被用者保険		国民健康保険			後期 高齢者 医療	生活 保護法	労務 災害	その他	合 計
	本人	家族	一般	退職本人	退職家族					
草津市	2	1	2	-	-	6	-	-	-	11
守山市	-	-	2	1	-	3	-	-	-	6
栗東市	-	-	1	-	-	1	-	-	-	2
野洲市	-	-	-	-	-	2	1	-	-	3
合計	2	1	5	1	-	12	1	-	-	22

感染症法第37条の規定による医療費公費負担状況(保険別)

平成23年1月1日～12月31日

(単位:件)

	被用者保険		国民健康保険			後期 高齢者 医療	生活 保護法	労務 災害	その他	合 計
	本人	家族	一般	退職本人	退職家族					
前年未現在	-	-	-	-	-	2	-	-	-	2
年中承認	2	1	5	1	-	12	1	-	-	22
年中解除	1	1	4	1	-	14	1	-	-	22
年末現在	1	-	1	-	-	-	-	-	-	2

登録者の受診状況

平成22年12月31日現在

	合計	入院	外来治療	他疾患治療	治療なし	不明
草津市	45	7	11	-	25	2
守山市	21	1	5	-	14	1
栗東市	16	3	3	-	8	2
野洲市	10	-	3	-	7	-
合計	92	11	22	-	54	5

(3) 健康診断

結核健康診断実施状況(精密検査)

平成23年4月1日～平成24年3月31日

単位:人

	対象者	受 診 者 数				受 診 率 (%)	受 診 結 果		
		保健所	委託医療 機関	その他	計		要医療	要観察	異常なし
草津市	40	12	-	28	40	100.0	-	28	12
守山市	29	6	-	22	28	96.6	-	15	14
栗東市	15	3	-	11	14	93.3	-	7	8
野洲市	4	-	-	4	4	100.0	-	4	-
合計	88	21	-	65	86	97.7	-	54	34

結核健康診断実施状況(接触者健診・家族)

平成23年4月1日～平成24年3月31日

単位:延べ人

	対象者	受 診 者 数				受 診 率 (%)	受 診 結 果		
		保健所	委託医療 機関	その他	計		要医療	要観察	異常なし
草津市	35	32	-	3	35	100.0	-	8	27
守山市	31	24	6	1	31	100.0	-	17	14
栗東市	16	15	1	-	16	100.0	-	10	6
野洲市	11	4	6	1	11	100.0	-	1	10
合計	93	75	13	5	93	100.0	-	36	57

結核健康診断実施状況（接触者健診・家族以外）

平成23年4月1日～平成24年3月31日 単位：延べ人

	対象者	受診者数				受診率 (%)	受診結果		
		保健所	委託医療 機関	その他	計		要医療	要観察	異常なし
草津市	14	11	-	2	13	92.9	-	6	7
守山市	27	27	-	-	27	100.0	1	7	19
栗東市	6	5	-	1	6	100.0	1	-	5
野洲市	17	15	-	1	16	94.1	-	2	14
合計	64	58	-	4	62	96.9	2	15	45

定期の健康診断

ア 実施状況

平成23年度

	事業者	学校長	施設長	市町長		
				幼児		その他
				6か月未満	6か月～1歳未満	
B C G接種者数				3,434	15	
間接撮影者数	2,544	11,427	1,129			55
直接撮影者数	4,144	1,192	695			19,919
喀たん検査者数	-	-	-			-
Q F T検査者数						
被発見者数	結核患者	1	-	1		-
	潜在性結核感染症	-	-	-		-
	結核発病のおそれがあると診断された者	-	-	-		-

イ 市別健康診断受診状況

平成23年度

	管内	草津市	守山市	栗東市	野洲市
人口	325,858	133,109	77,677	64,943	50,129
対象者数	51,150	17,241	13,824	9,965	10,120
受診者数	間接撮影者数	7	-	7	-
	直接撮影者数	16,391	4,533	4,321	2,726
受診率(%)	32.1	26.3	31.3	27.4	47.5
喀痰検査者数	-	-	-	-	-
Q F T検査者数					
被発見者数	結核患者	-	-	-	-
	結核発病のおそれがあると診断された者	-	-	-	-

(65才以上の受診者)

ウ 予防接種(B C G)実施状況

平成23年度

	対象者 (6か月未満)	6か月未満	6か月 ～1歳未満	接種率(%)
草津市	1,261	1,234	12	97.9
守山市	980	887	0	90.5
栗東市	932	927	2	99.5
野洲市	386	386	1	100.0
合計	3,559	3,434	15	96.5

「接種率」は、「6か月未満」のみで算出

(4) 結核予防啓発事業

- ・保健衛生情報 平成24年3月号に掲載

3 特定感染症対策

(1) エイズ予防対策

当所では、昭和62年度から毎週、H I V 抗原抗体検査を開始しました。

平成5年度からは、検査時にカウンセラーを配置し、相談体制の強化をはかりました。

平成18年8月からは、H I V 抗体検査、平成19年10月からは梅毒・肝炎ウイルス（B型・C型）の即日検査を導入し、毎月2回開催しています。

平成21年10月からは県下全保健所にて、即日検査が導入されています。

エイズ相談実施状況

区分	合計	検査時		来所	電話	
		検査前	検査後			
相談延人員	878	256	246	6	370	
内訳	男	555	165	157	4	229
	女	323	91	89	2	141
相談内容延件数	1,463	714	345	13	391	
相談内容延件数	症状	163	142	4	3	14
	検査	650	251	28	6	365
	感染経路	265	237	21	1	6
	予防方法	277	55	218	1	3
	患者発生状況	32	8	24	-	-
	その他	76	21	50	2	3

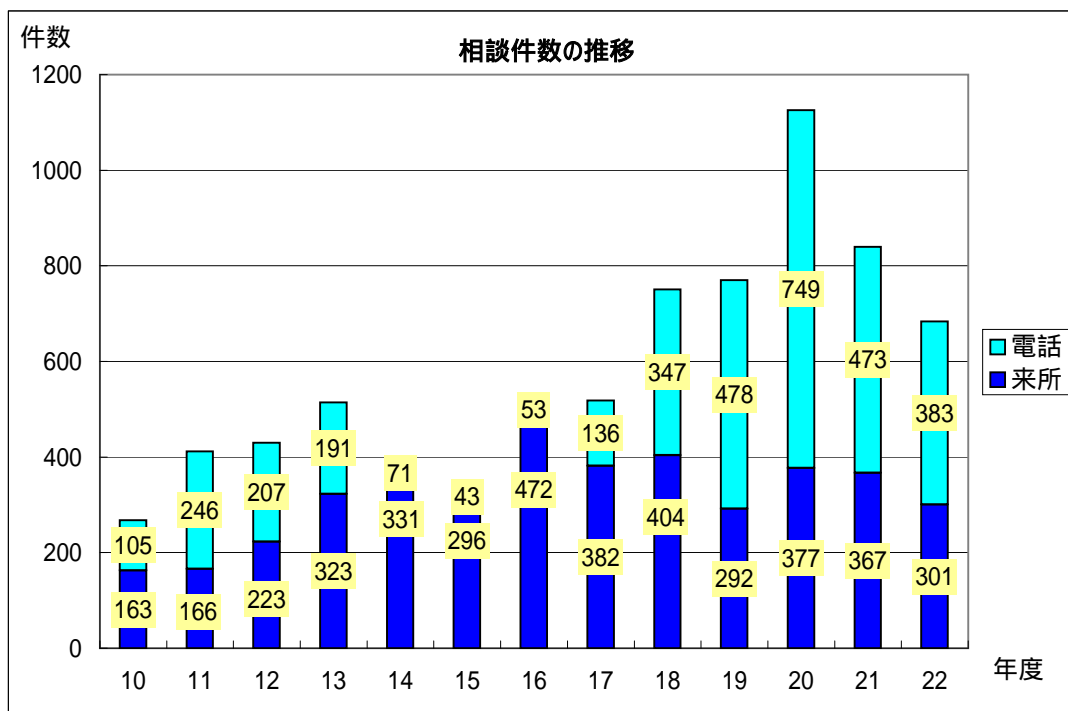

エイズ抗体検査件数（男女別・年齢別）

年 齢	～ 1 9	2 0 ～ 2 9	3 0 ～ 3 9	4 0 ～ 4 9	5 0 ～	計
男	4	62	60	20	18	164
女	4	48	25	8	6	91
計	8	110	85	28	24	255

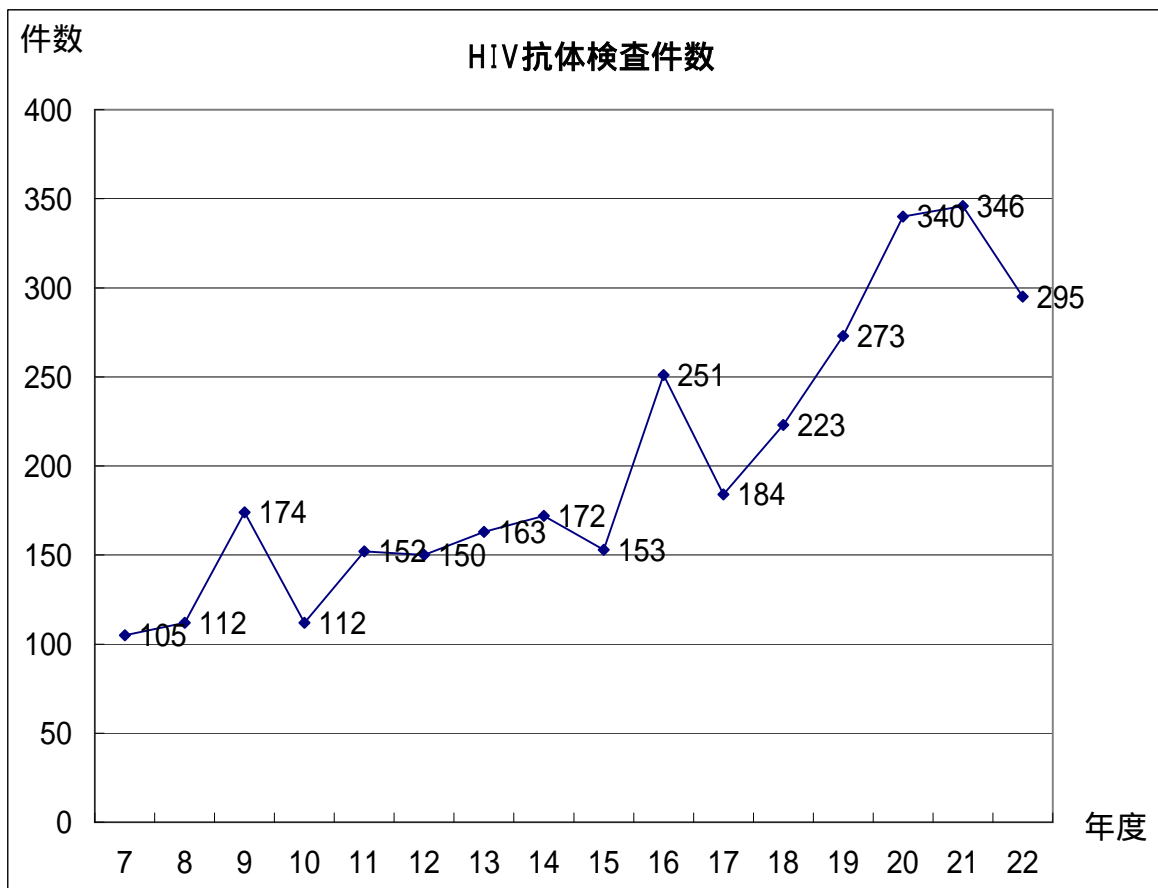

エイズ啓発活動

ア HIVに関するイベント

立命館大学 びわこ草津キャンパス (平成23年7月22日、12月9日)

相談・啓発コーナーを設置

リーフレット配布

イ 啓発事業

- ・ HIV検査普及週間における拡大検査 平成23年6月1日
- ・ 世界エイズデーにおける拡大検査 平成23年12月7日
- ・ 保健衛生情報 11月号 世界エイズデーの啓発

ウ 研修会等

- ・ 特定感染症相談・検査事業事例検討会
- ・ 検査・相談事例についてカンファレンスを実施

(2) 梅毒検査

梅毒検査件数(男女別・年齢別)

年齢	～19	20～29	30～39	40～49	50～	計
男	4	60	61	20	17	162
女	4	48	25	7	6	90
計	8	108	86	27	23	252

(3) 肝炎ウイルス検査

HCV抗体検査件数(男女別・年齢別)

年齢	～19	20～29	30～39	40～49	50～	計
男	6	62	60	20	17	165
女	4	47	25	9	9	94
計	10	109	85	29	26	259

HBs抗原検査件数(男女別・年齢別)

年齢	～19	20～29	30～39	40～49	50～	計
男	6	62	60	20	17	165
女	4	48	25	9	9	95
計	10	110	85	29	26	260

4 その他

(1) 肝炎治療特別促進事業(インターフェロン・核酸アナログ製剤治療助成制度)

病名別・性別および病名別・年齢階級別

(平成23年4月1日～平成24年3月31日)

病名	計	男	女	～29	～39	～49	～59	～69	70～
慢性肝炎(B型)	15	12	3	-	4	4	4	3	-
慢性肝炎(C型)	33	20	13	-	3	4	12	13	1
代償性肝硬変(B型)	3	3	-	-	-	1	-	2	-
代償性肝硬変(C型)	-	-	-	-	-	-	-	-	-
非代償性肝硬変(B型)	-	-	-	-	-	-	-	-	-
合計	51	35	16	-	7	9	16	18	1

病名別・市別

病名	計	草津市	守山市	栗東市	野洲市
慢性肝炎(B型)	15	4	8	2	1
慢性肝炎(C型)	33	9	9	7	8
代償性肝硬変(B型)	3	-	2	1	-
代償性肝硬変(C型)	-	-	-	-	-
非代償性肝硬変(B型)	-	-	-	-	-
合計	51	13	19	10	9

(2) 血液製剤(フィブリノゲン製剤)使用公表に伴う相談

相談内容の内訳

(平成23年4月1日～平成24年3月31日)

患者(元患者、C型肝炎患者等(身内含む))													医療機関			総数				
医療機関がリストに掲載されているか	過去に出産や手術等をしたが大丈夫か	投与の事実の確認、カルテの開示	輸血を受けたが大丈夫か (フィブリノゲン製剤の投与無し)	肝炎検査は必要か。どこで受けられるか	肝炎検査の費用について	C型肝炎の症状は、治療方法は	肝炎の治療費、医療費助成	母子感染、家族間感染について	国の責任、補償措置(訴訟関係を含む)	フィブリノゲン製剤は何に使用されたか	感染の原因を知りたい (フィブリノゲン製剤の投与以外)	その他	原告団、弁護団を知りたい	救済手続き・認定について	合計		患者への対応の仕方について	医療機関名の公表	その他	合計
-	-	-	-	4	-	-	199	-	5	-	-	-	-	-	208	-	-	-	-	208

厚生労働省を通じ平成19年10月に血液製剤の使用に関して再公表(平成16年12月に公表されたフィブリノゲン製剤投与に関するお知らせ)された。

平成20年4月から肝炎治療特別促進事業が開始され、助成制度に関する相談件数が増加した。

第 1 6 保健師現任教育

1 保健師現任教育

研修・講習会名	開催日時	講師氏名・所属	対象者（職種）	参加者数
管内保健師初任者研修会（1）	平成 23 年 11 月 28 日（月） 13:30～16:30	滋賀医科大学医学部看護学科 地域生活看護学講座	各市諸任期にある保健師 （経験 2 年未満）	21 名
管内保健師初任者研修会（2）	平成 23 年 12 月 1 日（木） 13:30～16:31	滋賀医科大学医学部看護学科 地域生活看護学講座	各市諸任期にある保健師 （経験 2 年未満）	11 名
管内中堅者研修フォローアップ 研修会（1）	平成 23 年 9 月 5 日（月） 13:30～16:30	草津保健所 寺尾敦史所長	県保健師中堅者研修の受講者 およびその指導者	8 名
管内中堅者研修フォローアップ 研修会（2）	平成 23 年 12 月 13 日（火） 13:30～15:30	草津保健所 寺尾敦史所長	県保健師中堅者研修の受講者 およびその指導者	6 名
保健師活動計画・評価定着化推 進化計画 湖南圏域研修	平成 23 年 11 月 30 日（水） 10:00～16:00	午前： 京都橘大学教授西田厚子氏 午後： 南部健康福祉事務所 保健師 福山一枝氏	管内保健師	午前：35 名 午後：25 名

第17 環境衛生

1 環境衛生関係営業施設数および監視指導件数

(平成24年3月31日現在)

業種別		施設数	許可届出等の状況			監視指導件数	
			許可等	変更	廃止		
旅館	ホテル	24	3	2	2	9	
	旅館	58	-	8	-	5	
	簡易宿所	12	-	-	-	-	
	下宿	4	-	-	-	-	
	季節的簡易宿所	-	-	-	-	-	
	計	98	3	10	2	14	
興行場	興行場	7	-	-	1	-	
	仮設(臨時)興行場	-	-	-	-	-	
	計	7	-	-	1	-	
公衆浴場	一般公衆浴場	2	-	-	-	-	
	一般公衆浴場以外の公衆浴場 (ヘルスセンター):内数	36	3	1	3	3	
	(サウナ風呂):内数	12	-	-	-	-	
	(その他):内数	2	1	-	-	1	
	特殊公衆浴場	22	2	1	3	2	
	計	-	-	-	-	-	
	計	38	3	1	3	3	
	理容所	222	8	9	4	10	
	美容所	480	32	114	17	92	
クリーニング所	一般クリーニング所	46	4	4	4	5	
	(指定洗濯物取扱所):内数	7	2	-	2	3	
	洗濯物取次所	276	4	2	6	4	
	(指定洗濯物取扱所):内数	5	-	-	-	-	
	計	322	8	6	10	9	
ビル管	特定建築物	興行場	4	-	4	-	-
		百貨店	4	-	1	-	-
		店舗	23	1	10	1	1
		事務所	16	-	2	-	-
		学校	9	-	4	-	-
		旅館	8	-	2	-	-
		その他	7	-	3	-	-
		計	71	1	26	1	1
	登録営業所	建築物清掃業	16	2	3	3	6
		建築物空気環境測定業	2	-	-	-	-
		建築物空気調和用ダクト清掃業	-	-	-	-	-
		建築物飲料水水質検査業	3	-	1	1	2
		建築物飲料水貯水槽清掃業	18	2	4	-	5
		建築物排水管清掃業	2	1	-	-	1
建築物ねずみこん虫等防除業		15	2	1	-	3	
建築物環境衛生総合管理業		11	1	5	-	6	
計	67	8	14	4	23		
遊泳用プール	通年	13	-	1	-	4	
	季節的営業施設	6	5	3	-	6	
	計	19	5	4	-	10	
合計		1,324	68	184	42	162	

第 1 8 水道

1 水道施設・普及率

(平成24年3月31日現在)

市名	草津市	守山市	栗東市	野洲市	湖南圏域	
行政区域内総人口	124,624	78,685	65,988	50,821	320,118	
上水道	計画給水人口	133,100	81,000	70,900	50,800	335,800
	現在給水人口	124,246	78,582	65,847	50,777	319,452
	給水開始年月	昭和39年1月	昭和35年10月	昭和38年2月	昭和41年4月	
	1人1日計画最大給水量	536ℓ	506ℓ	466ℓ	485ℓ	
	計画1日最大給水量 (m ³)	71,400	41,000	33,052	24,620	170,072
	原水種別	湖水・浄水受水	浅井戸、深井戸 浄水受水	浅井戸、深井戸 表流水、浄水受水	浅井戸、深井戸 浄水受水	
	浄化施設の種別	急速、活性炭(ロクハ) 緩速(北山田)	消毒、エアレーション	消毒、除鉄・除マンガ ン、エアレーション (出庭、十里、金勝) 急速(観音寺)	消毒、エアレーション	
簡易水道	計画給水人口(施設名)					
	現在給水人口					
	浄化施設の種別					
専用水道	箇所数(施設名)	4 (パナソニック、立命館、 草津総合病院、大樹苑)	3 (グンゼ(株)、 旭化成(株)、守山駅前住宅)	6 (栗東トレセン、日清、 済生会、平谷浄水場)	2 (野洲アルプラザ、 湖南病院)	15
	確認時給水人口	40,516	2,300	6,573	0	49,389
	現在給水人口	683	500	1,693	0	2,876
	原水の種別	浄水受水・深井戸	浄水受水・深井戸・伏流水	浄水受水・深井戸・表流水	浄水受水・深井戸	
簡易専用水道 (立方メートル)	10以上20以下	238	36	96	37	407
	20以上	225	63	69	46	403
	容量不明	46	0	0	0	46
合計	計画給水人口	136,952	82,400	71,020	50,800	341,172
	現在給水人口	124,446	78,582	65,847	50,777	319,652
普及率(%)	99.9	99.9	99.8	99.9	99.9	

2 水道施設巡回指導実施状況(文書指導含む)

(平成23年度)

市	草津市	守山市	栗東市	野洲市	合計
上水道	-	-	-	-	-
簡易水道	-	-	-	-	-
専用水道	-	-	-	-	-
合計	-	-	-	-	-

第19 食品衛生

1 許可を要する食品関係営業施設数

(平成24年3月31日現在)

		営業施設数	営業許可施設数		廃業施設数
			継 続	新 規	
飲食店営業	一般食堂・レストラン等	1,325	93	110	98
	仕出し屋・弁当屋	117	8	7	8
	旅館・ホテル等	28	2	-	1
	その他	1,142	82	127	94
	小計	2,612	185	244	201
	菓子(パンを含む)製造業	407	27	46	25
	乳処理業	-	-	-	-
	特別牛乳さく取処理業	-	-	-	-
	乳製品製造業	1	-	-	-
	集乳業	-	-	-	-
	魚介類販売業	291	30	34	25
	魚介類せり売り営業	-	-	-	-
	魚肉ねり製品製造業	3	-	-	-
	食品の冷凍又は冷蔵業	9	1	-	1
	かん詰又はびん詰食品製造業	3	-	-	-
	喫茶店営業	1,351	164	108	102
	あん類製造業	-	-	-	-
	アイスクリーム類製造業	63	4	5	4
	乳類販売業	830	86	81	40
	食肉処理業	2	-	-	1
	食肉販売業	322	30	38	29
	食肉製品製造業	2	-	-	-
	乳酸菌飲料製造業	-	-	-	-
	食用油脂製造業	-	-	-	-
	マーガリン又はショートニング製造業	-	-	-	-
	みそ製造業	15	1	1	-
	醤油製造業	3	1	-	-
	ソース類製造業	1	-	-	1
	酒類製造業	6	-	-	-
	豆腐製造業	10	1	2	3
	納豆製造業	1	-	-	-
	めん類製造業	13	1	1	3
	そうざい製造業	79	-	18	4
	添加物製造業	4	-	1	1
	食品の放射線照射業	-	-	-	-
	清涼飲料水製造業	3	-	-	-
	氷雪製造業	2	-	-	-
	氷雪販売業	4	-	-	-
許可数		6,037	531	579	440

2 許可を要する食品関係営業施設監視件数等

業 種		処分件数					告発件数		調査・監視指導施設件数	
		営業許可取消命令	営業禁止命令	営業停止命令	改善命令	物品廃棄命令	その他	無許可営業		その他
飲食店営業	一般食堂・レストラン等	-	-	2	-	-	-	-	-	490
	仕出し屋・弁当屋	-	-	-	-	-	-	-	-	37
	旅館・ホテル等	-	-	-	-	-	-	-	-	7
	その他	-	-	-	-	-	-	-	-	386
	小計	-	-	2	-	-	-	-	-	920
	菓子（パンを含む）製造業	-	-	-	-	-	-	-	-	185
	乳 処 理 業	-	-	-	-	-	-	-	-	-
	特別牛乳さく取処理業	-	-	-	-	-	-	-	-	-
	乳 製 品 製 造 業	-	-	-	-	-	-	-	-	-
	集 乳 業	-	-	-	-	-	-	-	-	-
	魚 介 類 販 売 業	-	-	-	-	-	-	-	-	170
	魚介類せり売り営業	-	-	-	-	-	-	-	-	-
	魚肉ねり製品製造業	-	-	-	-	-	-	-	-	-
	食品の冷凍又は冷蔵業	-	-	-	-	-	-	-	-	2
	かん詰又はびん詰食品製造業	-	-	-	-	-	-	-	-	-
	喫 茶 店 営 業	-	-	-	-	-	-	-	-	118
	あ ん 類 製 造 業	-	-	-	-	-	-	-	-	-
	アイスクリーム類製造業	-	-	-	-	-	-	-	-	27
	乳 類 販 売 業	-	-	-	-	-	-	-	-	224
	食 肉 処 理 業	-	-	-	-	-	-	-	-	1
	食 肉 販 売 業	-	-	-	-	-	-	-	-	210
	食 肉 製 品 製 造 業	-	-	-	-	-	-	-	-	-
	乳酸菌飲料製造業	-	-	-	-	-	-	-	-	-
	食用油脂製造業	-	-	-	-	-	-	-	-	-
	マーガリン又はショートニング製造業	-	-	-	-	-	-	-	-	-
	み そ 製 造 業	-	-	-	-	-	-	-	-	8
	醤 油 製 造 業	-	-	-	-	-	-	-	-	-
	ソ ー ス 類 製 造 業	-	-	-	-	-	-	-	-	-
	酒 類 製 造 業	-	-	-	-	-	-	-	-	1
	豆 腐 製 造 業	-	-	-	-	-	-	-	-	7
	納 豆 製 造 業	-	-	-	-	-	-	-	-	-
	め ん 類 製 造 業	-	-	-	-	-	-	-	-	5
	そ う ざ い 製 造 業	-	-	-	-	-	-	-	-	41
	添 加 物 製 造 業	-	-	-	-	-	-	-	-	1
	食品の放射線照射業	-	-	-	-	-	-	-	-	-
	清涼飲料水製造業	-	-	-	-	-	-	-	-	-
	氷 雪 製 造 業	-	-	-	-	-	-	-	-	-
	氷 雪 販 売 業	-	-	-	-	-	-	-	-	3
	合 計	-	-	2	-	-	-	-	-	1,923

3 許可を要しない食品関係営業施設数

(平成24年3月31日現在)

		営業施設数
給食施設	学校	19
	病院・診療所	24
	事業所	13
	その他	108
乳さく取業		4
食品製造業		380
野菜果物販売業		189
そうざい販売業		211
菓子（パンを含む）販売業		573
食品販売業（上記以外）		435
添加物の製造業		1
添加物の販売業		72
氷雪採取業		9
器具・容器包装、おもちゃの製造業または販売業		93
合 計		2,131

4 許可を要しない食品関係営業施設監視件数等

		処 分 件 数				告発件数	監視・指導施設件数
		営業禁止命令	営業停止命令	物品廃棄命令	その他		
給食施設	学校	-	-	-	-	-	9
	病院・診療所	-	-	-	-	-	9
	事業所	-	-	-	-	-	-
	その他	-	-	-	-	-	3
乳さく取業		-	-	-	-	-	-
食品製造業		-	-	-	-	-	38
野菜果物販売業		-	-	-	-	-	162
そうざい販売業		-	-	-	-	-	202
菓子（パンを含む）販売業		-	-	-	-	-	226
食品販売業（上記以外）		-	-	-	-	-	228
添加物の製造業		-	-	-	-	-	-
添加物の販売業		-	-	-	-	-	48
氷雪採取業		-	-	-	-	-	-
器具・容器包装、おもちゃの製造業または販売業		-	-	-	-	-	60
合 計		-	-	-	-	-	985

5 一斉監視結果

区分 行事名	許可施設			届出施設		食品、添加物の検査及び 収去検査結果(国産品)		食品、添加物の検査及び 収去検査結果(輸入品)	
	立入検査 延施設数	違反発見 延施設数	違反 延件数	立入検査 延施設数	違反発見 延施設数	検査件数	違反件数	検査件数	違反件数
夏期食品一斉取締り	244	7	7	100	-	26	-	10	-
年末食品一斉取締り	216	5	5	144	-	29	-	7	-

食肉・食鳥肉取扱施設一斉監視

	立入検査施設数	指導票交付施設数	口頭指導施設数
飲食店	19	-	-

そうざい製造施設一斉監視

	監視指導施設数	表示確認食品数	指導施設数
そうざい製造業	12	7	5

冬の食中毒予防一斉監視

	監視指導実施数	生弁提供施設数 (再掲)	不適施設数
仕出し屋	5	-	-
弁当屋	24	-	-
ホテル・旅館	18	-	-
合 計	47	-	-

6 食品の収去検査結果

項目	検査種別	収去検体数 (実数)	検査検体数			違反検体数		
			合計	理化学	細菌	合計	理化学	細菌
鮮魚介類		11	11	-	11	-	-	-
生食用かき		-	-	-	-	-	-	-
冷凍食品	無加熱摂取冷凍食品	7	7	5	2	-	-	-
	凍結直前に加熱された 加熱後摂取冷凍食品	3	3	-	3	-	-	-
	凍結直前未加熱の 加熱後摂取冷凍食品	20	20	15	5	-	-	-
	生食用冷凍鮮魚介類	-	-	-	-	-	-	-
魚肉ねり製品		5	10	5	5	-	-	-
ゆでがに・たこ		2	2	-	2	-	-	-
いくら・たらこ		-	-	-	-	-	-	-
つくだ煮		6	12	6	6	-	-	-
その他の魚介類加工品		5	5	5	-	-	-	-
食肉		12	15	4	11	-	-	-
食肉製品		10	20	10	10	-	-	-
卵、液卵		-	-	-	-	-	-	-
生乳		-	-	-	-	-	-	-
牛乳		-	-	-	-	-	-	-
低脂肪牛乳		-	-	-	-	-	-	-
加工乳	乳脂肪分3%以上	-	-	-	-	-	-	-
	乳脂肪分3%未満	-	-	-	-	-	-	-
その他の乳		-	-	-	-	-	-	-
乳製品		10	20	10	10	-	-	-
乳類加工品		-	-	-	-	-	-	-
アイスクリーム類・氷菓		10	16	6	10	-	-	-
穀類（豆類除く）		3	3	3	-	-	-	-
即席めん		-	-	-	-	-	-	-
生めん類		-	-	-	-	-	-	-
乾めん		-	-	-	-	-	-	-
その他穀類加工品		2	2	2	-	-	-	-
生鮮野菜及び果物		28	28	28	-	-	-	-
野菜果物乾燥品		-	-	-	-	-	-	-
豆腐及びその加工品		5	5	1	4	-	-	-
漬物		10	30	20	10	-	-	-
みそ		-	-	-	-	-	-	-
生あん		-	-	-	-	-	-	-
生菓子類（洋）		10	20	10	10	-	-	-
生菓子類（和）		15	15	5	10	-	-	-
粉末清涼飲料		-	-	-	-	-	-	-
油菓子・その他		10	10	10	-	-	-	-
清涼飲料水		10	20	10	10	-	-	-
酒精飲料		-	-	-	-	-	-	-
氷雪		-	-	-	-	-	-	-
水		-	-	-	-	-	-	-
かん詰・びん詰め食品		-	-	-	-	-	-	-
そうざい		17	20	3	17	-	-	-
弁当・調理パン		8	8	-	8	-	-	-
給食		10	10	-	10	-	-	-
しょうゆ		-	-	-	-	-	-	-
ソース類		-	-	-	-	-	-	-
レトルト食品		-	-	-	-	-	-	-
保健機能食品		-	-	-	-	-	-	-
その他		-	-	-	-	-	-	-
添加物及びその製剤		-	-	-	-	-	-	-
器具及び容器包装		-	-	-	-	-	-	-
おもちゃ		-	-	-	-	-	-	-
合計		229	312	158	154	-	-	-

7 食品衛生に関する苦情・相談件数

区分 件数	異物混入	カビの発生	腐敗・変敗	異味・異臭	健康異常訴え	表示	食品の取扱い	施設・設備	食品の保存	添加物関係	器具容器包装	その他		計
												許可関係	その他	
消費者から持ち込まれた相談・苦情等	4	3	1	9	41	6	12	1	2	-	2	2	3	86
業者からの相談等	9	-	1	2	40	3	1	-	-	-	-	2	2	60
合計	13	3	2	11	81	9	13	1	2	-	2	4	5	146

8 食中毒発生状況(管内・管外別)

年次	滋賀県			管内		
	件数	患者数	死者数	件数	患者数	死者数
平成14年	18	400	-	4	103	-
平成15年	12	231	-	-	-	-
平成16年	13	763	-	-	-	-
平成17年	14	1,574	-	3	898	-
平成18年	9	275	-	2	67	-
平成19年	18	442	-	1	3	-
平成20年	15	601	-	5	150	-
平成21年	19	537	-	4	47	-
平成22年	19	434	-	3	29	-
平成23年	12	222	-	2	18	-

9 不良食品発生状況

(1) 県内原因施設

	総 数	食 品														添 加 物 ・ 製 劑	器 具 ・ 容 器 包 装		
		菓 子 類	乳 ・ 乳 製 品	魚 介 類 加 工 品	食 肉 ・ 加 工 品	冷 凍 食 品	清 涼 飲 料 水	調 味 料 類	豆 腐 ・ 加 工 品	め ん 類	そ う ざ い ・ 半 製 品	漬 物	魚 肉 ね り 製 品	弁 当	果 物 ・ 野 菜 ・ 茶			そ の 他	
不衛生食品等の販売 (第6条)	2	2	-	-	-	1	-	-	-	-	-	-	1	-	-	-	-	-	-
病肉等の販売 (第9条)	-	-	-	-	-	-	-	-	-	-	-	-	-	-	-	-	-	-	-
化学的合成品等の販売 (第10条)	-	-	-	-	-	-	-	-	-	-	-	-	-	-	-	-	-	-	-
食品の成分規格 (第11条)	-	-	-	-	-	-	-	-	-	-	-	-	-	-	-	-	-	-	-
食品の製造基準 (第11条)	-	-	-	-	-	-	-	-	-	-	-	-	-	-	-	-	-	-	-
食品の保存基準 (第11条)	-	-	-	-	-	-	-	-	-	-	-	-	-	-	-	-	-	-	-
食品添加物の使用基準 (第11条)	-	-	-	-	-	-	-	-	-	-	-	-	-	-	-	-	-	-	-
有毒器具等の販売 (第16条)	-	-	-	-	-	-	-	-	-	-	-	-	-	-	-	-	-	-	-
器具等の規格基準 (第18条)	-	-	-	-	-	-	-	-	-	-	-	-	-	-	-	-	-	-	-
表示不備 (第19条)	7	7	-	-	2	-	-	-	-	-	-	-	4	-	-	-	1	-	-
虚偽・誇大な表示広告 (第20条)	-	-	-	-	-	-	-	-	-	-	-	-	-	-	-	-	-	-	-
その他の違反	-	-	-	-	-	-	-	-	-	-	-	-	-	-	-	-	-	-	-
計	9	9	-	-	2	1	-	-	-	-	-	1	4	-	-	-	1	-	-

(2) 県外原因施設

	総 数	食 品														添 加 物 ・ 製 劑	器 具 ・ 容 器 包 装		
		菓 子 類	乳 ・ 乳 製 品	魚 介 類 加 工 品	食 肉 ・ 加 工 品	冷 凍 食 品	清 涼 飲 料 水	調 味 料 類	豆 腐 ・ 加 工 品	め ん 類	そ う ざ い ・ 半 製 品	漬 物	魚 肉 ね り 製 品	弁 当	果 物 ・ 野 菜 ・ 茶			そ の 他	
不衛生食品等の販売 (第6条)	-	-	-	-	-	-	-	-	-	-	-	-	-	-	-	-	-	-	-
病肉等の販売 (第9条)	-	-	-	-	-	-	-	-	-	-	-	-	-	-	-	-	-	-	-
化学的合成品等の販売 (第10条)	-	-	-	-	-	-	-	-	-	-	-	-	-	-	-	-	-	-	-
食品の成分規格 (第11条)	-	-	-	-	-	-	-	-	-	-	-	-	-	-	-	-	-	-	-
食品の製造基準 (第11条)	-	-	-	-	-	-	-	-	-	-	-	-	-	-	-	-	-	-	-
食品の保存基準 (第11条)	-	-	-	-	-	-	-	-	-	-	-	-	-	-	-	-	-	-	-
食品添加物の使用基準 (第11条)	-	-	-	-	-	-	-	-	-	-	-	-	-	-	-	-	-	-	-
有毒器具等の販売 (第16条)	-	-	-	-	-	-	-	-	-	-	-	-	-	-	-	-	-	-	-
器具等の規格基準 (第18条)	-	-	-	-	-	-	-	-	-	-	-	-	-	-	-	-	-	-	-
表示不備 (第19条)	-	-	-	-	-	-	-	-	-	-	-	-	-	-	-	-	-	-	-
虚偽・誇大な表示広告 (第20条)	-	-	-	-	-	-	-	-	-	-	-	-	-	-	-	-	-	-	-
その他の違反	-	-	-	-	-	-	-	-	-	-	-	-	-	-	-	-	-	-	-
計	-	-	-	-	-	-	-	-	-	-	-	-	-	-	-	-	-	-	-

(3) 不良食品(疑いを含む)の対応

調査件数	指導 件数	措置 件数	措置内容
7	6	1	文書指導

10 食品衛生講習会実施状況

実施回数及び延人員 対象者	回数	延人員
営業者	14	419
一般消費者	4	116
合計	18	535

11 食鳥処理施設数・食鳥処理羽数

食鳥処理施設数

区分	認定小規模処理施設	大規模食鳥処理施設
滋賀県	38	-
湖南圏域	8	-
草津市	4	-
守山市	2	-
栗東市	2	-
野洲市	-	-

認定小規模処理施設...年間処理羽数 30万羽以下

食鳥処理羽数(大規模食鳥処理施設を除く)

区分	鶏	あひる(かも)	七面鳥	合計
滋賀県	437,679	2,801	-	440,480
湖南圏域	48,738	-	-	48,738
草津市	12,990	-	-	12,990
守山市	13,882	-	-	13,882
栗東市	21,866	-	-	21,866
野洲市	-	-	-	-

12 ふぐ取扱施設数および監視数

ふぐ取扱施設数

飲食店営業者	魚介類販売業者	魚介類せり売り業者	合計
82	15	-	97

第20 狂犬病予防等

1 犬の登録数

区分		年度	平成19年度	平成20年度	平成21年度	平成22年度	平成23年度
原簿数	滋賀県 *		84,729	84,798	66,717	67,112	66,085
	湖南圏域		15,996	16,610	16,872	16,801	16,188
新規登録数	滋賀県 *		8,018	6,931	5,344	4,752	4,706
	湖南圏域		1,704	1,381	1,556	1,363	1,446
	草津市		541	503	563	525	663
	守山市		390	362	426	344	323
	栗東市		454	287	317	270	263
	野洲市		319	229	250	224	197

* 平成21年度から、滋賀県の数字には大津市分が含まれていません。

2 狂犬病予防注射頭数

区分		年度	平成19年度	平成20年度	平成21年度	平成22年度	平成23年度
滋賀県 *			58,863	58,330	43,865	42,838	41,044
湖南圏域			10,876	10,805	11,245	11,156	11,319
草津市			3,769	3,789	3,921	3,888	4,094
守山市			2,738	2,788	2,911	2,941	2,971
栗東市			2,135	2,073	2,217	2,171	2,190
野洲市			2,234	2,155	2,196	2,156	2,064

* 平成21年度から、滋賀県の数字には大津市分が含まれていません。

3 犬・猫による苦情依頼状況

区分		年度	平成19年度	平成20年度	平成21年度	平成22年度	平成23年度
迷惑苦情	放し飼い		7	12	12	10	5
	泣き声等		14	7	9	6	5
	田畑荒らし		-	-	-	-	-
	脱糞		-	3	1	1	1
	その他		7	1	4	4	1
	小計		28	23	26	21	12
依頼	咬傷		3	14	1	2	8
	野犬等捕獲		43	30	38	19	1
	迷い犬		149	152	151	127	97
	野犬等の引取		74	71	59	55	6
	その他		-	-	-	-	-
小計		269	267	249	203	112	
合計			297	290	275	224	124

4 犬の引き取り(抑留)状況

	成犬	子犬	合計
所有権放棄犬	14	3	17
不明犬	4	0	4

5 猫の引き取り状況

	成猫	子猫	合計
所有権放棄猫	17	14	31
所有者不明猫	3	88	91

6 咬傷事故状況

区分		咬傷事故の件数	咬傷事故の発生場所				咬傷事故による被害者数				咬傷事故発生時における被害者の状況						咬傷事故を起こした動物の数														
			合計	咬傷事故等をおこした動物の犬舎等の周辺	公共の場所	その他	合計	死亡		その他		合計	動物に手を出した	けい留しようとした	配達・訪問等の際	通行中	遊戯中	その他	合計	事故発生時における動物の状況					合計	事故発生後の動物の状況					
								飼主・家族	それ以外	飼主・家族	それ以外									施設にけい留中	けい留して運動中	放し飼い	野犬等	その他		捕獲	引取り	飼養継続	逸走	その他	
犬	飼い犬	登録犬	3	3	-	2	1	3	-	-	-	3	3	-	-	-	2	-	1	3	1	-	-	-	2	3	-	2	1	-	-
	飼い犬	未登録犬	3	3	2	1	-	3	-	-	-	3	3	-	-	2	1	-	-	-	3	2	1	-	-	3	-	-	3	-	-
	飼い犬	飼い主不明犬	2	2	/	2	-	2	/	-	/	2	2	-	-	/	2	-	-	2	/	/	/	2	-	2	-	/	/	2	-
	野犬	野犬	-	-	/	-	-	-	/	-	/	-	-	-	-	/	-	-	-	-	/	/	/	-	-	-	-	/	/	-	-
	合計	合計	8	8	2	5	1	8	-	-	-	8	8	-	-	2	5	-	1	8	3	1	-	2	-	8	-	2	4	2	-

第21 薬事衛生

1 薬局・医薬品販売業者等の許可・届出件数

平成23年度

業 種	許可・届出 施設数	件 数						
		新 規	更 新	書換交付	再交付	製造販売 承認品目数	変更届	休止・廃止 再開届
薬 局	121	8	19	-	-		311	8
薬 局 製 造 販 売 業 医 薬 品 製 造 販 売 業	14	-	2	-	-		-	4
薬 局 製 造 販 売 業 医 薬 品 製 造 販 売 業	14	-	2	-	-		-	4
店 舗 販 売 業	51	9	-	-	-		115	2
一 般 販 売 業	1	-	-	-	-		-	-
卸 売 販 売 業	41	5	6	1	-		25	1
薬 種 商 販 売 業	2	-	-	-	-		-	4
特 例 販 売 業	5	-	1	-	-		3	4
高度管理医療機器等 販 売 業	57	3	3	-	-		40	2
管理医療機器販売業	808	32					28	15
高度管理医療機器等 賃 貸 業	-	-	-	-	-		-	-
管理医療機器賃貸業	3	-					-	-
高度管理医療機器等 販 売 ・ 賃 貸 業	91	5	6	-	-	-	37	5
管 理 医 療 機 器 販 売 ・ 賃 貸 業	147	6					3	1
合 計	1,355	68	39	1	-	-	562	50

2 薬局・医薬品販売業者等の数

平成24年3月31日現在

業種	市	草津市	守山市	栗東市	野洲市	合計
薬 局		49	27	24	21	121
薬局製造販売医薬品製造業		6	3	3	2	14
薬局製造販売医薬品製造販売業		6	3	3	2	14
店 舗 販 売 業		23	9	10	9	51
一 般 販 売 業		1	-	-	-	1
卸 売 販 売 業		16	2	21	2	41
薬 種 商 販 売 業		1	1	-	-	2
特 例 販 売 業		-	2	1	2	5
高度管理医療機器等販売業		27	11	11	8	57
管 理 医 療 機 器 販 売 業		347	182	162	117	808
高度管理医療機器等賃貸業		-	-	-	-	-
管 理 医 療 機 器 賃 貸 業		1	1	1	-	3
高 度 管 理 医 療 機 器 等 販 売 ・ 賃 貸 業		32	16	31	12	91
管 理 医 療 機 器 販 売 ・ 賃 貸 業		51	31	38	27	147
合 計		560	288	305	202	1,355

3 薬事監視

平成23年度

業種	許可・届出施設数 (年度未現在)	立入検査施設数	違反発見施設数	違反発見件数(年度中)												処分件数(年度中)					告発件数
				無許可無届業	無許可品	不良品	不正非表示医薬品	虚偽・誇大広告等	毒劇薬の譲渡等	毒劇薬の貯蔵陳列	処方箋医薬品の譲渡記録等	制限品目の販売	構造設備の不備	その他	許可取消業務停止	構造設備改善命令等	検査命令等	廃棄等	その他		
医薬品	薬局	121	39	18	-	-	-	-	1	-	3	1	-	-	15	-	-	-	-	1	-
	薬局製造販売 医薬品製造業	14	3	2	-	-	-	-	-	-	-	-	-	-	2	-	-	-	-	-	-
	薬局製造販売 医薬品製造販売業	14	3	-	-	-	-	-	-	-	-	-	-	-	-	-	-	-	-	-	-
	店舗販売業 (一般販売業、薬種商を含む)	54	30	9	-	-	1	-	-	-	-	-	-	1	7	-	-	-	-	-	-
	卸売販売業	41	13	4	-	-	-	-	-	-	-	-	-	-	2	-	-	-	-	-	-
	特例販売業	5	5	1	-	-	1	-	-	-	-	-	-	-	-	-	-	-	-	-	-
	業務上取り扱う施設	/	-	-	-	-	-	-	-	-	-	-	-	-	-	-	-	-	-	-	-
医薬部外品	販売業	/	26	-	-	-	-	-	-	-	-	-	-	-	-	-	-	-	-	-	-
	業務上取り扱う施設	/	-	-	-	-	-	-	-	-	-	-	-	-	-	-	-	-	-	-	-
化粧品	販売業	/	26	-	-	-	-	-	-	-	-	-	-	-	-	-	-	-	-	-	-
	業務上取り扱う施設	/	-	-	-	-	-	-	-	-	-	-	-	-	-	-	-	-	-	-	-
医療機器	高度管理医療機器等販売業	57	11	2	-	-	-	-	-	-	-	-	-	-	2	-	-	-	-	-	-
	管理医療機器販売業	808	34	-	-	-	-	-	-	-	-	-	-	-	-	-	-	-	-	-	-
	高度管理医療機器等賃貸業	-	-	-	-	-	-	-	-	-	-	-	-	-	-	-	-	-	-	-	-
	管理医療機器等賃貸業	3	-	-	-	-	-	-	-	-	-	-	-	-	-	-	-	-	-	-	-
	高度管理医療機器等販売・賃貸業	91	17	3	-	-	-	-	-	-	-	-	-	-	3	-	-	-	-	-	-
	管理医療機器等販売・賃貸業	147	26	-	-	-	-	-	-	-	-	-	-	-	-	-	-	-	-	-	-
	業務上取り扱う施設	/	-	-	-	-	-	-	-	-	-	-	-	-	-	-	-	-	-	-	-
合計	1,355	233	39	-	-	-	-	-	-	-	-	-	-	1	31	-	-	-	-	-	-

4 医薬品等の苦情・相談件数

平成23年度

分類	苦情相談者			主な内容
	消費者	業者	合計	
医薬品	1	-	1	有効性
医薬部外品	-	-	-	
化粧品	-	-	-	
医療機器	1	-	1	販売
健康食品	-	-	-	
その他	-	-	-	
合計	2	-	2	

5 医薬品等の収去検査

平成23年度

分類	収去 検体数	検査件数 (項目別検査件数の合計)				違反件数 (項目別検査件数の合計)			
		合計	内訳			合計	内訳		
			細菌	化学	製剤		細菌	化学	製剤
虫さされ、痒み止め、皮膚炎治療剤(外用薬)	1	1	-	1	-	-	-	-	-
ビタミン剤	2	2	-	2	-	-	-	-	-
合計	3	3	-	3	-	-	-	-	-

6 毒物劇物販売業者・特定毒物研究者等の登録・届出件数

平成23年度

業種名	登録・届出 許可施設 (年度末 現在)	件数							
		新規	更新	書換交付	再交付	変更届	毒物劇物 取扱責任 者変更届	廃止届	
販売業	一般	127	6	23	-	-	11	11	7
	農業用品目	41	2	18	-	-	11	4	1
	特定品目	1	-	-	-	-	-	-	-
電気めっき事業	1	-	-	-	-	-	-	-	
金属熱処理事業	-	-	-	-	-	-	-	-	
毒物劇物運送事業	-	-	-	-	-	-	-	-	
しろあり防除業	-	-	-	-	-	-	-	-	
特定毒物研究者	9	-	-	-	-	-	-	-	
特定毒物使用者	5	-	-	-	-	-	-	-	
合計	184	8	41	-	-	22	15	8	

7 毒劇物販売業者・特定毒物研究者等の数

平成24年3月31日現在

業 種 名		草津市	守山市	栗東市	野洲市	合計
販 売 業	一 般	42	28	39	18	127
	農 業 用 品 目	16	12	2	11	41
	特 定 品 目	-	-	1	-	1
22条1項業務上取扱者		-	-	-	1	1
特 定 毒 物 研 究 者		6	3	-	-	9
特 定 毒 物 使 用 者		-	1	2	2	5
合 計		64	44	44	32	184

8 毒物劇物監視

平成23年度

業 種 名	登録・届出 許可施設数	立入検査 施行施設数 (年度末現在)	違反発見 施設数	毒物劇物又は 政令で定める 毒物劇物含有 物の疑いのあ るものの収去	試験の結果毒 物劇物又は政 令で定める毒 物劇物含有物 であったもの	無登録・無届 無許可施設 発見件数	処 分 件 数				処分以外の 措置件数	告発件数
							登録・ 許可取消	業務停止	設備改善 命 令	その他		
一 般 販 売 業	127	40	17	-	-	-	-	-	-	1	-	-
農 業 用 品 目 販 売 業	41	16	7	-	-	-	-	-	-	-	-	-
特 定 品 目 販 売 業	1	-	-	-	-	-	-	-	-	-	-	-
電 気 め っ き 事 業	1	-	-	-	-	-	-	-	-	-	-	-
金 属 熱 処 理 事 業	-	-	-	-	-	-	-	-	-	-	-	-
毒 物 劇 物 運 送 事 業	-	-	-	-	-	-	-	-	-	-	-	-
し ろ あ り 防 除 業	-	-	-	-	-	-	-	-	-	-	-	-
小 計	170	56	24	-	-	-	-	-	-	-	-	-
特 定 毒 物 研 究 者	9	1	-	-	-	-	-	-	-	-	-	-
特 定 毒 物 使 用 者	5	-	-	-	-	-	-	-	-	-	-	-
合 計	184	57	24	-	-	-	-	-	-	-	-	-

9 シンナー等乱用防止立入検査

平成23年度

業種名	立入調査数	適正数	指示・指導数										
			計	手段		不適内容							
				口頭	指導票	適正販売			標識	陳列	貯蔵	啓発	保管管理
					販売願書	使用目的の不明確	必要以上の購入						
自動車・オートバイ店	-	-	-	-	-	-	-	-	-	-	-	-	-
毒物劇物販売店	-	-	-	-	-	-	-	-	-	-	-	-	-
大規模小売店	1	1	-	-	-	-	-	-	-	-	-	-	-
荒物・雑貨店	3	3	-	-	-	-	-	-	-	-	-	-	-
玩具・模型店	-	-	-	-	-	-	-	-	-	-	-	-	-
塗料店	4	4	-	-	-	-	-	-	-	-	-	-	-
文具・教材店	1	1	-	-	-	-	-	-	-	-	-	-	-
業として多量にシンナー等を 取り扱う店舗・事業所	74	72	2	2	-	-	-	-	-	-	1	1	-
その他	7	7	-	-	-	-	-	-	-	-	-	-	-
建築・工事現場	1	1	-	-	-	-	-	-	-	-	-	-	-
合計	91	89	2	2	-	-	-	-	-	-	1	1	-

10 献血状況

平成23年度(人)

市名	全血献血	成分献血
草津市	5,576	112
守山市	3,231	198
栗東市	1,447	128
野洲市	1,306	46
合計	11,560	484

(資料)滋賀県の献血

第 2 2 医療機関の状況

1 医療施設の種別別施設数・病床数

平成24年3月31日現在

	病 院									
	総 数		精 神		感染症		療 養		一 般	
	施設数	病床数	施設数	病床数	施設数	病床数	施設数	病床数	施設数	病床数
草 津 市	7	1,360	1	100	-	-	3	338	6	922
守 山 市	3	840	-	-	-	-	1	40	3	800
栗 東 市	1	393	-	-	1	4	-	-	1	389
野 洲 市	3	457	1	120	-	-	1	38	2	299
合 計	14	3,050	2	220	1	4	5	416	12	2,410

	一 般 診 療 所			歯科診療所		施術所		助産所
	施設数	有 床 施設数 (再掲)	病床数	施設数	病床数	あん摩 マッサージ はり・灸	柔道整復	施設数
草 津 市	110	6	83	59	-	61	36	2
守 山 市	64	3	35	30	-	45	26	7
栗 東 市	48	4	37	25	-	43	19	-
野 洲 市	39	2	37	18	-	29	15	1
合 計	261	15	192	132	-	178	96	10

2 医療関係従事者数

病院

	医師		歯科医師		薬剤師	保健師	助産師	看護師	准看護師	看護業務補助者	理学療法士	作業療法士	視能訓練士	言語聴覚士	義肢装具士	歯科衛生士	歯科技工士
	常勤	非常勤	常勤	非常勤													
草津市	133.0	30.8	6.0	0.3	46.5	4.9	19.6	674.7	94.4	226.7	58.8	36.8	2.0	14.0	-	5.4	-
守山市	127.0	24.9	2.0	1.6	34.3	6.0	-	698.0	12.0	55.2	28.0	18.0	4.6	9.0	-	2.8	-
栗東市	88.0	3.9	-	-	17.0	1.0	10.0	331.4	5.4	35.0	16.0	5.0	2.0	2.0	-	-	-
野洲市	34.0	18.4	-	-	9.3	-	13.8	245.0	15.2	115.1	20.0	14.0	1.7	5.0	-	-	-
草津保健所	382.0	78.0	8.0	1.9	107.1	11.9	43.4	1,949.1	127.0	432.0	122.8	73.8	10.3	30.0	-	8.2	-

	診療放射線技師	診療エックス線技師	臨床検査		臨床工学技士	あん摩マッサージ指圧師	柔道整復師	管理栄養士	栄養士	精神保健福祉士	社会福祉士	介護福祉士	その他の技術員	医療社会事業従事者	事務職員	その他の職員
			臨床検査技師	衛生検査技師												
草津市	40.8	-	40.8	-	25.0	1.4	-	17.4	6.0	1.8	6.0	32.4	22.6	8.0	213.8	41.2
守山市	36.6	-	47.0	-	16.2	2.0	-	11.6	-	-	2.8	6.0	20.4	1.8	111.3	-
栗東市	14.0	-	24.6	-	9.0	-	-	6.0	-	-	3.0	-	-	-	116.6	1.0
野洲市	7.0	-	6.8	-	2.0	-	-	4.0	1.0	4.0	4.0	13.0	-	3.2	76.0	39.2
草津保健所	98.4	-	119.2	-	52.2	3.4	-	39.0	7.0	5.8	15.8	51.4	43.0	13.0	517.7	81.4

平成23年10月1日病院報告(従事者票) 医師・歯科医師以外は、常勤と非常勤を合わせた常勤換算結果

医療従事者調査状況

	医師		歯科医師		薬剤師		保健師	助産師	看護師	准看護師	歯科衛生士	歯科技工士
	総数	(再掲)医療施設の従事者数	総数	(再掲)医療施設の従事者数	総数	(再掲)医療施設の従事者数						
草津市	271	244	86	83	385	61	52	39	997	180	114	22
守山市	208	199	41	41	180	46	28	25	887	68	80	52
栗東市	133	131	34	34	126	26	22	14	519	84	38	25
野洲市	84	82	22	22	67	12	29	27	379	70	47	10
草津保健所	696	656	183	180	758	145	131	105	2,782	402	279	109

平成22年12月末日現在 「医師・歯科医師・薬剤師調査」による(隔年実施) (再掲)は、病院・診療所における従事者数です。

平成22年12月末日現在 「保健師・助産師・看護師・准看護師、および歯科衛生士・歯科技工士業務従事者届」による(隔年実施)

3 管内医療機関(病院)名簿

名 称	郵便番号	所 在 地	経営主体	管理者	診 療 科 目	電話番号	F A X	使用許可病床数				
								精神	感染	一般	療養	総数
医療法人社団英和会 宮脇病院 (125020053)	525-0032	草津市大路3-3-6	医療法人	宮脇 英夫	内・胃・循・外・整外・脳神外・リハ・放・リウ	562-5335	565-4043	-	-	51	-	51
滋賀県立成人病センター (125020079)	524-0022	守山市守山5-4-30	県	笹田 昌孝	血液・腫瘍内、糖尿病・内分泌内、老年内、免疫内、 神経内、循環器内、消化器内、呼吸器内、総合内、 外、整形外、脳神経外、呼吸器外、心臓血管外、泌尿 器外、婦人、眼、耳鼻いんこう、皮膚、麻酔、放射線診 断、放射線治療、緩和ケア、歯科口腔外、リハ、病理診	582-5031	582-5426	-	-	541	-	541
守山市民病院 (125020095)	524-0022	守山市守山4-14-1	市	辻 雅衛	内・呼・小・外・整外・形外・脳神外・皮・泌・リハ・放・眼・ 麻	582-5151	582-1461	-	-	159	40	199
社会福祉法人恩賜財団 済生会滋賀県病院 (125020109)	520-3046	栗東市大橋2-4-1	社会福祉 法 人	杉本 徹	内・心内・神内・精・呼内・消内・循内・腎内・血内・小・ 外・整外・形成外・脳神外・心血外・皮・泌・産・婦・眼・ 耳・リハ・放・麻・病診・救急	552-1221	553-8259	-	4	389	-	393
医療法人社団御上会 野洲病院 (125020125)	520-2331	野洲市小篠原1094	医療法人	渡邊 信介	内・呼・消・循・小・神内・外・整外・脳神・産婦・眼・耳・ 皮・泌・肛・リハ・放・麻	587-1332	587-5004	-	-	199	-	199
医療法人芙蓉会 南草津病院 (125020141)	525-0055	草津市野路5丁目2-39	医療法人	遠藤 勉	内・消内・循内・外・整外・リハ	562-0724	562-4153	-	-	42	95	137
滋賀県立小児保健医療センター (125020154)	524-0022	守山市守山5-7-30	県	藤井 達哉	小・精・整外・小外・眼・耳・リハ・放・麻	582-6200	582-6304	-	-	100	-	100
社会福祉法人びわこ学園 びわこ学園医療福祉センター草津 (125020167)	525-0072	草津市笠山8-3-113	社会福祉 法 人	口分田政夫	小・神・内・リハ・歯	566-0701	566-0308	-	-	116	-	116
滋賀県立精神医療センター (125020170)	525-0072	草津市笠山8-4-25	県	辻 元宏	内・精・心内	567-5001	567-5033	100	-	-	-	100
医療法人真心会 南草津野村病院 (125020183)	525-0059	草津市野路1-6-5	医療法人	野村 哲哉	内・小・整外・リハ・産婦・麻	561-3788	561-4689	-	-	38	-	38
医療法人周行会 湖南病院 (125020196)	520-2433	野洲市八夫2077	医療法人	木田孝太郎	精・神・心内	589-5155	589-5585	120	-	-	-	120
医療法人徳洲会 近江草津徳洲会病院 (125020213)	525-0054	草津市東矢倉3丁目34-52	医療法人	山口 勝通	内・小・外・整形・リハ・脳神外・産婦・眼・耳・皮・泌・ 放・循・心血外・神内・麻酔・形成外	567-3610	567-3650	-	-	155	44	199
社会福祉法人びわこ学園 びわこ学園医療福祉センター野洲 (125020226)	520-2321	野洲市北桜978-2	社会福祉 法 人	小川 勝彦	小・内・リハ・精	587-1144	587-4211	-	-	100	38	138
社会医療法人誠光会 草津総合病院 (125020239)	525-0066	草津市矢橋町1660	社会医療 法 人	水野 光邦	内・神内・呼内・循内・消内・小・外・整外・脳神外・皮・ 耳咽・眼・形外・泌・産婦・小外・麻・放・呼外・心血外・ リハ・アレルギー・リウマチ・歯・歯口外・心内・糖内・内分泌 内・内視鏡内・人工透析内・消化器外・乳腺外・頭頸部 外・病理診断・臨床検査・放射線診断・放射線治療・ペ インクリニック内・救急	563-8866	565-9313	-	-	520	199	719

リハ・リハビリテーション科 リウマチ科 アレルギー科 心内・心療内科

平成24年3月31日現在

第 2 3 研究発表

第 7 0 回全国公衆衛生学会

「健康推進員活動支援てびき」の作成～県と市の協働による取り組み～

荒川美穂子 福山一枝 寺尾敦史 田口敦子

滋賀県南部健康福祉事務所（草津保健所）、東京大学大学院医学系研究科地域看護学分野

【背景・目的】滋賀県南部地域(草津市・守山市・栗東市・野洲市、以下「各市」)では、約 600 人の健康推進員(以下「推進員」)が地域住民の疾病予防・健康増進を目的に活動している。各市は推進員育成・支援の役割を、南部健康福祉事務所(以下「当所」)は推進員リーダー育成および各市担当者と協働して、推進員活動の質を高める役割を担っている。行政担当者は推進員が自信ややりがいを持って活動できるよう支援を行っている。しかし、現状は人事異動や経験年数の不足等により、十分な支援ができていなかった。そこで、当所と各市は、推進員活動支援方法の明確化を目的に、行政担当者用のてびきを作成することとした。

【方法】2010 年 5 月から翌年 3 月まで各市推進員担当者、当所職員、学識経験者等をメンバーとする検討会を 9 回実施した。推進員の養成および支援の現状や推進員活動に関する調査結果をもとに、文献検討およびブレイン・ストーミングを行い、課題を整理し支援内容を検討した。

【結果】課題は、行政と推進員の役割分担と関係性があいまい 行政と推進員の活動目的、目標の共有ができていない 経験年数の少ない推進員のモチベーションを高める支援方法がわからない 自治会等との関係に困っている推進員への支援方法がわからない 新会員の募集方法の改善が必要 推進員養成・育成事業が評価できていないの 6 点に整理できた。支援内容については、行政と推進員がどう手を組み、何を目指していくのか、根本的な考え方の整理が重要であることから、について優先的に検討することとした。行政と推進員は互いの強み、弱みを理解した上で、協働して健康づくりを推進していくことが重要であること、活動の目標は時代のニーズに応じて変化するが、行政と推進員が協働して行うヘルスプロモーション活動の目的は「自分の健康は自分で守ることができ、健康寿命が延伸する住民の増加」であり、時代が変わっても変化しないことを確認した。

【考察】推進員支援の課題と支援内容を整理し、行政担当者用のてびきを作成した。支援の根幹でありながら、これまで明文化してこなかった「行政、推進員のパートナーシップの構築方法」について明確にできたことは特に意義があると思われる。行政担当者が、本てびきを活用することにより、質の保たれた活動支援が期待できる。

1059 文字、本文 967 字（規定：1100 字、抄録本文は 980 字）

保健所と市による健康推進員活動に対する取り組み～支援方法の明確化～

荒川美穂子、福山一枝、松田みどり、古池孝之、徳地治、寺尾敦史（滋賀県草津保健所）
井上昌子、五反田真里、川内千香子（草津市健康増進課）吉澤知子、百田翔子（守山市すこやか生活課）
渡部美早子（栗東市健康増進課）大黒清夏（野洲市健康推進課）田口敦子（東京大学大学院医学系研究科地域看護学分野）

【目的】草津保健所管内(草津市・守山市・栗東市・野洲市、以下「各市」)では、約600人の健康推進員(以下「推進員」)が地域住民の疾病予防・健康増進を目的に活動している。各市は推進員育成・支援の役割を、草津保健所(以下「保健所」)は推進員リーダー育成および各市担当者と協働して、推進員活動の質を高める役割を担っている。行政担当者は推進員が自信ややりがいを持って活動できるよう支援を行っている。しかし、現状は人事異動や経験年数の不足等により、十分な支援ができていなかった。そこで、行政担当者が一貫した方針のもと自信を持って推進員活動を支援できるよう、保健所と各市が協働して検討会を開催した結果、一定の成果が得られたので報告する。

【方法】平成22年5月～平成23年11月に、推進員支援検討会を16回(各3時間程度)開催した。検討会メンバーは各市の推進員担当者(H22年度/5名、H23年度/7名)、保健所担当者3名、学識経験者1名であった。

検討内容は下記の通りである。

推進員活動支援に関する課題を抽出する。

効果的な支援内容、パートナーシップの構築方法等を抽出するため、住民組織活動に関する文献等を収集し、推進員・行政組織の「強み」を活かした活動の検討を行う。

「推進員活動の活性化を考える会」の支援を行う。

推進員活動支援の具体的内容の抽出を行い、評価方法を検討する。

【結果】

推進員活動支援に関する課題は「行政と推進員の役割分担と関係性が曖昧である」「行政と推進員の活動目的、目標の共有ができていない」「経験年数の少ない推進員のモチベーションを高める方法がわからない」「自治会等との関係に困っている推進員への支援方法がわからない」「新規推進員の募集方法の改善が必要」「推進員の養成・育成事業が評価できていない」の6点に整理された。

支援内容のあるべき姿を話し合い、推進員と行政の関係性を明確化した。推進員の強みは「住民に身近な健康づくり活動が可能」「タイムリーな健康ニーズの把握が可能」「食に関する関心が強く、知識や実践力がある」等であった。行政の強みは「公平性、情報収集・調整・広報機能を持つ」「健康課題を分析し、データを元にした住民への説明が可能である」「住民からの

信頼を得やすい」等であった。推進員と行政はお互いの強み、弱みを理解した上で、協働して健康づくりを推進していくことが重要であることが確認できた。推進員と行政が協働して行うヘルスプロモーション活動の目的は「自分の健康は自分で守ることができ、健康寿命が延伸する住民の増加」であった。各市の推進員16名とともに、ありがたい姿について話し合い、「活動を楽しく継続するための知恵袋」「自治会等に推進員活動を説明できるリーフレット」「新しい推進員を誘う際に使用するリーフレット」を作成した。これまで実施して効果的であった支援内容をブレインストーミングにより抽出した。過程では、「市によってやっていることが違うので、整理・分類は難しいのではないか」という意見が何度も出た。そこで、支援目的を意識して話すように促したところ、一見異なる支援内容も目的は同じであることにメンバーが気づき、支援の共通点が見えてきた。これらにより、行政による推進員活動支援の評価の視点が見えてきた。

以上の検討内容をもとに、行政担当者用てびきを作成した。

【考察】本検討会では、保健所および各市のメンバーが「行政、推進員のパートナーシップの構築方法」や「具体的な支援内容」について話し合った。推進員活動支援の根幹でありながら明文化してこなかった「行政、推進員のパートナーシップの構築方法」について明確にできたことは特に意義深いと考える。

また、各市担当者が感覚的にとらえていた課題を掘り下げ、解決方法を検討する過程で、自身の活動を客観的にとらえ、改善点に気づいた可能性があることが考えられる。各市担当者からは、定期的に情報交換や評価し合える場が必要との声もあり、保健所は地域における役割を認識しながら、事業企画することの重要性が示唆された。

本てびきを活用することで、行政担当者が自信を持って効率的・効果的な推進員活動の支援を行うことが期待できる。今後はてびきの活用を通じ、行政担当者による推進員活動支援の評価を行っていく予定である。

【参考文献】

- ・田口敦子、錦戸典子、竹内奈緒子(2003).保健師活動におけるグループ支援の特徴と意義.看護研究,36(7):3-12
- ・中山貴美子(2007).保健専門職による住民組織のコミュニティ・エンパワメント過程の質的評価指標の開発.日本地域看護学会

平成23年度 事業年報

発行 平成25年2月

滋賀県南部健康福祉事務所

(滋賀県草津保健所)

〒525-8525 草津市草津3丁目14-75

TEL 077-562-3526

FAX 077-562-3533