

令和4年度  
事業年報

滋賀県南部健康福祉事務所  
(滋賀県草津保健所)

# 目 次

## 第1 管内の概況

1	管内の概況	1
2	沿革	1
3	管内市区画図	2
4	組織の概況	3

## 第2 医療の状況

1	医療施設の種別施設数・病床数	5
2	医療関係従事者数	6
3	管内医療機関（病院）名簿	7
4	地域医療構想（地域医療ビジョン）および圏域医療福祉ビジョンの推進	8

## 第3 高齢者福祉と介護保険

1	65歳以上人口の推移	9
2	要介護認定者数	10
3	指定事業所数	11
4	サービス利用者数	13

## 第4 健康増進

1	健康増進計画	14
2	健康滋賀推進事業	15
3	食育推進事業	15
4	たばこ対策	16
5	栄養改善事業	17
6	地区組織活動	19
7	給食施設数・指導状況	20

## 第5 成人・老人保健

1	健康教育	21
2	健康相談	22
3	歯周疾患検診	23
4	骨粗鬆症検診	24
5	訪問指導	25
6	胃がん検診	26
7	肺がん検診	27
8	大腸がん検診、子宮（頸部）がん検診、乳がん検診	29
9	地域リハビリテーション提供体制整備推進事業	30
10	認知症対策	32
11	高齢者虐待防止対策	34
12	住み慣れた地域での療養・看取り推進事業	35

1 3	入退院支援ルール評価・検討事業	37
1 4	地域連携クリティカルパス推進事業	38

## 第6 歯科保健

1	1歳6か月歯科健康診査	39
2	3歳6か月歯科健康診査	40
3	フッ化物洗口事業	41
4	成人歯科健診	42
5	成人歯科健康教育	42
6	高齢期歯科保健対策	42
7	心身障害児歯科保健（巡回歯科保健指導）	43

## 第7 地域福祉と民生委員児童委員等

1	行旅病人・行旅死亡人取扱の状況	44
2	民生委員児童委員数	44

## 第8 障害者（児）福祉

1	身体障害者（児）手帳交付者数	45
2	療育手帳交付状況	46
3	指定障害福祉サービス事業所数	46
4	湖南地域障害児・者サービス調整会議のシステムについて	47
5	湖南地域障害児・者サービス調整会議の各会議の概要	48

## 第9 母子保健

1	妊娠の届出状況（妊娠週数別）	49
2	妊娠一般健康診査実施状況	49
3	保健指導実施状況	50
4	健康教育（集団指導）実施状況	50
5	乳幼児健診実施状況	51
6	乳幼児発達相談指導事業	52
7	妊産婦・新生児訪問指導実施状況	53
8	ハイリスク妊産婦・新生児援助事業	54
9	人工妊娠中絶件数（母体の年齢階級別）	55
1 0	乳幼児の健康診査状況	55
1 1	特定不妊治療費助成申請状況	64

## 第10 精神保健福祉

1	申請・通報状況 1 - 1 救急対応状況	65
2	申請・通報に基づく診察状況	65
3	精神保健医療福祉に対応した地域包括ケアシステムの構築	66
4	ストレス相談	67
5	精神保健福祉相談実施状況	68

## 第 11 難病対策

- 1 特定医療（指定難病）特定疾患医療受給者数（疾患別）・・・・・・・・・・ 69
- 2 小児慢性特定疾患治療研究事業・・・・・・・・・・・・・・・・・・・・・・ 76
- 3 小児慢性疾患児療育指導事業・・・・・・・・・・・・・・・・・・・・・・ 77
- 4 難病対策・・・・・・・・・・・・・・・・・・・・・・・・・・・・・・・・・・・・・・ 79

## 第 12 結核予防

- 1 結核予防対策・・・・・・・・・・・・・・・・・・・・・・・・・・・・・・・・・・・・・・ 80

## 第 13 原子爆弾被爆者援護

- 1 被爆者健康手帳等交付・手当受給状況・・・・・・・・・・・・・・・・・・・・・・ 84
- 2 被爆者健康診断受診状況・・・・・・・・・・・・・・・・・・・・・・・・・・・・・・ 84
- 3 被爆者健康手帳所持者年次推移・・・・・・・・・・・・・・・・・・・・・・ 84

## 第 14 感染症対策

- 1 感染症発生状況・・・・・・・・・・・・・・・・・・・・・・・・・・・・・・・・・・・・・・ 85
- 2 特定感染症対策・・・・・・・・・・・・・・・・・・・・・・・・・・・・・・・・・・・・・・ 86
- 3 その他・・・・・・・・・・・・・・・・・・・・・・・・・・・・・・・・・・・・・・ 89

## 第 15 環境保健

- 1 石綿健康被害対策・・・・・・・・・・・・・・・・・・・・・・・・・・・・・・・・・・・・・・ 90

## 第 16 食品衛生

- 1 許可を要する食品関係営業施設数・・・・・・・・・・・・・・・・・・・・・・ 91
- 2 許可を要する食品関係営業施設監視件数等・・・・・・・・・・・・・・・・・・・・・・ 93
- 3 許可を要しない食品関係営業施設数・・・・・・・・・・・・・・・・・・・・・・ 95
- 4 許可を要しない食品関係営業施設監視件数等・・・・・・・・・・・・・・・・・・・・・・ 96
- 5 一斉監視結果・・・・・・・・・・・・・・・・・・・・・・・・・・・・・・・・・・・・・・ 97
- 6 食品の収去検査結果・・・・・・・・・・・・・・・・・・・・・・・・・・・・・・ 98
- 7 食品衛生に関する苦情・相談件数・・・・・・・・・・・・・・・・・・・・・・ 99
- 8 食中毒発生状況（管内・管外別）・・・・・・・・・・・・・・・・・・・・・・ 99
- 9 不良食品発生状況・・・・・・・・・・・・・・・・・・・・・・・・・・・・・・ 100
- 10 食品衛生講習会実施状況・・・・・・・・・・・・・・・・・・・・・・・・・・・・・・ 101
- 11 食鳥処理施設数・食鳥処理羽数・・・・・・・・・・・・・・・・・・・・・・ 101
- 12 ふぐ取扱施設数および監視数・・・・・・・・・・・・・・・・・・・・・・ 101

## 第 17 環境衛生

- 1 環境衛生関係営業施設数および監視指導件数・・・・・・・・・・・・・・・・・・・・・・ 102

## 第 18 薬事衛生

- 1 薬局・医薬品販売業者等の許可・届出件数・・・・・・・・・・・・・・・・・・・・・・ 103
- 2 薬局・医薬品販売業者等の数・・・・・・・・・・・・・・・・・・・・・・ 104
- 3 薬事監視・・・・・・・・・・・・・・・・・・・・・・・・・・・・・・・・・・・・・・ 105

4	医薬品等の苦情・相談件数	106
5	医薬品等の収去検査	106
6	毒物劇物販売業者・特定毒物研究者等の登録・届出件数	106
7	毒物物販業者・特定毒物研究者等の数	107
8	毒物劇物監視	107
9	献血状況	108
<b>第 19 狂犬病予防等</b>		
1	犬の登録数	109
2	狂犬病予防注射頭数	109
3	犬・猫による苦情依頼状況	109
4	犬の引き取り（抑留）状況	110
5	猫の引き取り状況	110
6	咬傷事故状況	111
<b>第 20 重点事業概要</b>		112
<b>第 21 保健師現任教育</b>		
1	保健師現任教育	113
<b>第 22 研究発表</b>		114
<b>第 23 人口動態</b>		
1	人口（性、市町、年次別）	115
2	人口（性、年齢階級、市別）	116
3	人口動態総覧（数、率、年次推移）	117
4	人口動態総覧（数、率、保健所、市別）	118
5	出生数（性、出生時の体重、市別）	119
6	合計特殊出生率	120
7	死亡数、性、市別 死因分類	121
8	年齢調整死亡率（主要死因別）	126
9	死亡数、性、死亡の場所、保健所、市別	127
10	死因順位（年次別）	128
11	乳児死亡（性、日月齢、市別）	129
12	死産（性、妊娠期間、市別）	130

# 第 1 管内の概況

## 1 管内の概況

(人口・地勢)

当健康福祉事務所の管轄区域は、本県東南部を中心とする湖南地域の草津市、守山市、栗東市、野洲市の4市であり、面積は206.68km<sup>2</sup>と本県面積の約5%を占めている。

人口は、350,013人(令和4年10月1日滋賀県推計人口)と県全体の24%余りを占め、滋賀県の中でもとりわけ人口が増加している地域である。

当地域は古くより交通の要衝として位置づけられてきたが、新名神高速道路の開通により各地からのアクセスが便利になり、国道1号、8号および名神高速道路等の基幹道路、JR琵琶湖線や東海道新幹線が走行する等、交通インフラに恵まれているため、商・工業振興の牽引的役割を果たすとともに都市化にともなう京阪神のベッドタウンの役割をも担っている。

また、古墳群や寺院など多くの史跡・文化財が存在するなど、早くから開けたところであり、豊かな自然と歴史文化に育まれた環境のなかで大学や研究機関の集約とあいまって大いに発展が期待される地域である。

## 2 沿革

- |             |       |   |
|-------------|-------|---|
| 昭和19年10月    | 1日    | 滋賀県立草津保健所を栗太郡草津町に設置。                            |
| 昭和25年10月27日 |       | 栗太郡草津町元町三丁目に新庁舎竣工(C級保健所)。                       |
| 昭和30年       | 9月1日  | 県立保健所に課制施行(庶務課、保健衛生課)。                          |
| 昭和36年       | 4月1日  | 保健所の型別・人口別分類によりR4となる。                           |
| 昭和37年       | 4月1日  | 庶務課、保健課、衛生課の3課制施行。                              |
| 昭和40年       | 4月1日  | 管内人口増加によりR3となる。                                 |
| 昭和41年10月28日 |       | 草津市草津三丁目字込田572-1に新庁舎建設起工。                       |
| 昭和42年       | 4月1日  | 庶務課、保健予防課、衛生課の3課制となる。                           |
| 昭和42年       | 4月20日 | 草津市草津三丁目に新庁舎竣工。                                 |
| 昭和44年       | 4月1日  | 条例改正により滋賀県草津保健所と改称する。                           |
| 昭和49年       | 4月1日  | 保健所機構の一部改正により、次長制がしかれ、庶務課、保健予防課、衛生課、検査課の4課制となる。 |
| 昭和51年       | 4月1日  | 管内人口増加によりUR3(中間型)となる。                           |
| 昭和52年       | 4月1日  | 保健所機構の一部改正により、環境公害課新設。                          |
| 昭和57年       | 6月30日 | 管内人口増加によりUR2となる。                                |
| 平成元年        | 12月1日 | 草津市草津三丁目14-75に新庁舎建設竣工。                          |
| 平成4年        | 4月1日  | 行政組織改正により、環境公害課が環境保全課に、検査課が検査室となる。              |
| 平成9年        | 4月1日  | 行政組織改正により、保健福祉推進担当、庶務課、健康増進課、生活衛生課、検査課の組織となる。   |

- |       |     |    |  |
|-------|-----|----|--|
| 平成10年 | 4月  | 1日 | 行政組織改正により、草津保健所と湖南福祉事務所（草津県事務所福祉課）が統合し、滋賀県草津健康福祉センターとなり、健康福祉課、福祉課、健康増進課、生活衛生課、検査課の5課体制となる。 |
| 平成13年 | 4月  | 1日 | 行政組織改正により、湖南地域振興局地域健康福祉部（草津保健所）となり、総務調整課、健康福祉推進課、生活衛生課の3課制となる。                             |
| 平成16年 | 10月 | 1日 | 福祉事務所業務を野洲市に移管。  |
| 平成17年 | 4月  | 1日 | 行政組織改正により、南部振興局地域健康福祉部（草津保健所）となり、健康福祉推進課、生活衛生課の2課体制となる。                                    |
| 平成17年 | 7月  | 1日 | 組織改編により、生活衛生課検査担当が衛生科学センターに統合される。  |
| 平成18年 | 4月  | 1日 | 行政組織改正により、保健福祉課、健康衛生課の組織となる。   |
| 平成21年 | 4月  | 1日 | 行政組織改正により、南部健康福祉事務所（草津保健所）となる。   |
| 平成25年 | 4月  | 1日 | 行政組織改正により、2課体制が廃止となる。  |
| 平成28年 | 4月  | 1日 | 行政組織改正により、4係体制となる。   |
| 令和4年  | 4月  | 1日 | 行政組織改正により、5係体制となる。   |

### 3 管内市区画図



## 4 組織の概況

### (1) 業務体系(令和4年4月1日現在)

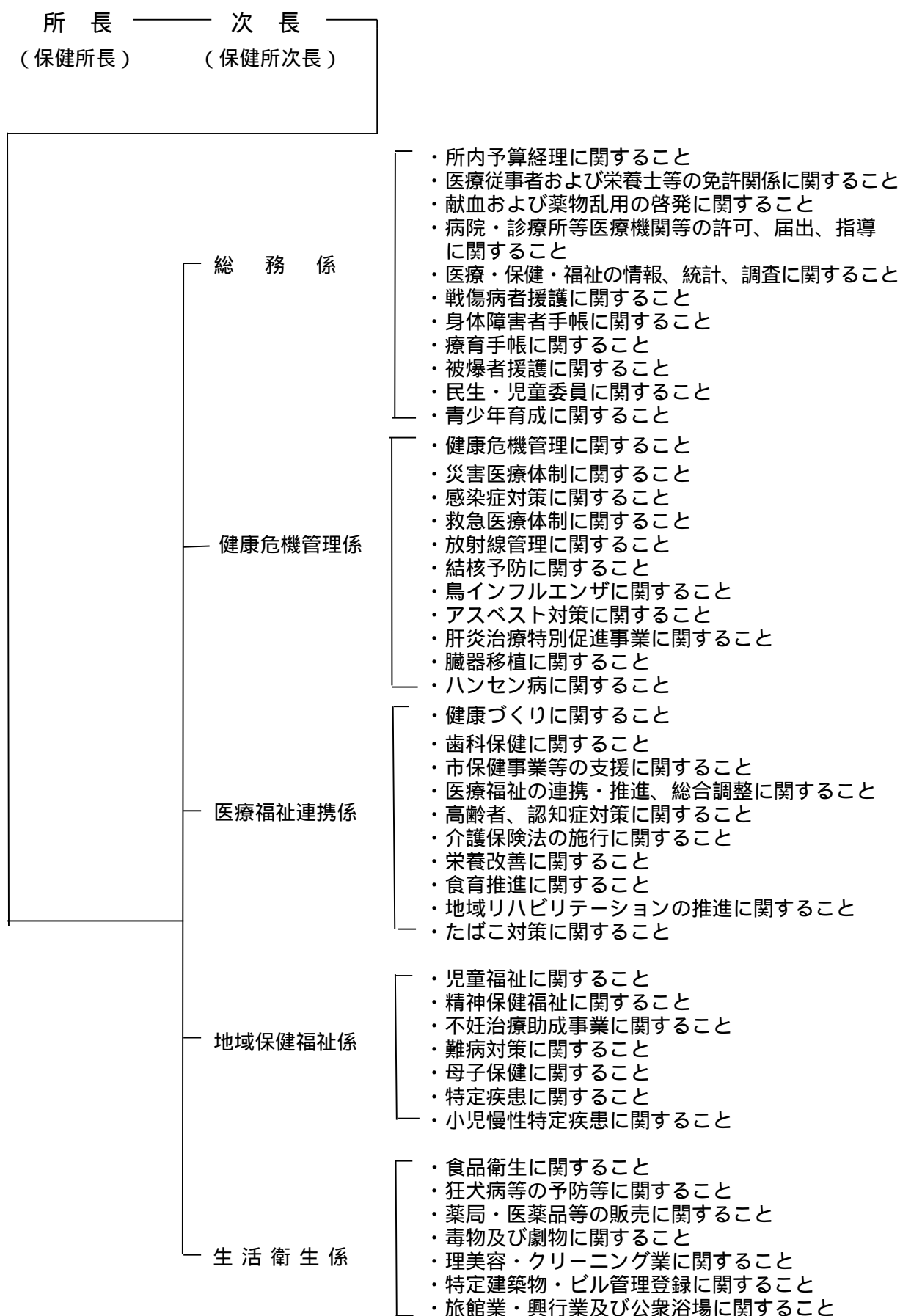



(2) 職種別職員配置数 (合計30名)

(令和4年4月1日現在)

	総数	事務職員	医師	歯科医師	獣医師	薬剤師	保健師	管理栄養士	歯科衛生士	放射線 診療 技師	看護師
所 長	1	-	1	-	-	-	-	-	-	-	-
次 長	1	-	-	-	-	-	1	-	-	-	-
( 総 務 係 )	4										
主 幹	1	1	-	-	-	-	-	-	-	-	-
副 主 幹	1	1	-	-	-	-	-	-	-	-	-
主 査	1		-	-	-	-	1	-	-	-	-
主 事	1	1	-	-	-	-	-	-	-	-	-
( 健康危機管理係 )	5										
係 長	1	-	-	1	-	-	-	-	-	-	-
主 査	1	-	-	-	-	1	-	-	-	-	-
主 任 技 師	1	-	-	-	-	-	-	-	-	1	-
保 健 師	2	-	-	-	-	-	2	-	-	-	-
( 医療福祉連携係 )	5										
参 事	1	-	-	-	-	-	1	-	-	-	-
主 査	1	-	-	-	-	-	-	1	-	-	-
主 任 主 事	1	1	-	-	-	-	-	-	-	-	-
主 任 技 師	1	-	1	-	-	-	-	-	-	-	-
主 任 保 健 師	1	-	-	-	-	-	1	-	-	-	-
( 地域保健福祉係 )	9										
主 幹	1	-	-	-	-	-	1	-	-	-	-
副 主 幹	1	-	-	-	-	-	1	-	-	-	-
主 任 保 健 師	4	-	-	-	-	-	4	-	-	-	-
主 事	1	1	-	-	-	-	-	-	-	-	-
保 健 師	2	-	-	-	-	-	2	-	-	-	-
( 生活衛生係 )	5										
主 幹	1	-	-	-	-	1	-	-	-	-	-
副 主 幹	1	-	-	-	1	-	-	-	-	-	-
主 査	1	-	-	-	-	1	-	-	-	-	-
主 任 技 師	2	-	-	-	-	2	-	-	-	-	-

## 第2 医療の状況

### 1 医療施設の種別施設数・病床数

令和5年3月31日現在

	病 院									
	総 数		精 神		感染症		療 養		一 般	
	施設数	病床数	施設数	病床数	施設数	病床数	施設数	病床数	施設数	病床数
草 津 市	7	1,228	1	123	-	-	3	238	6	867
守 山 市	3	834	-	-	-	-	1	48	3	786
栗 東 市	1	393	-	-	1	6	-	-	1	387
野 洲 市	3	458	1	116	-	-	1	41	2	301
合 計	14	2,913	2	239	1	6	5	327	12	2,341

	一 般 診 療 所			歯科診療所		施術所		助産所
	施設数	有床 施設数 (再掲)	病床数	施設数	病床数	あん摩 マッサージ はり・灸	柔道整復	施設数
草 津 市	137	6	88	64	-	115	58	9
守 山 市	71	1	2	33	-	66	42	4
栗 東 市	54	2	16	25	-	59	32	3
野 洲 市	45	1	19	18	-	43	21	1
合 計	307	10	125	140	-	283	153	17

## 2 医療関係従事者数

### 医療従事者調査状況

	医師		歯科医師		薬剤師		保健師	助産師	看護師	准看護師	歯科衛生士	歯科技工士
	総数	(再掲) 医療施設 の従事者 数	総数	(再掲) 医療施設 の従事者 数	総数	(再掲) 医療施設 の従事者 数						
草津市	293	265	94	90	496	268	90	76	1,521	83	178	20
守山市	249	248	50	50	208	136	43	9	1,149	36	118	71
栗東市	201	199	35	34	177	115	34	17	771	46	56	14
野洲市	91	87	20	20	96	67	5	19	408	42	55	14
草津保健所	834	799	199	194	977	586	172	121	3,849	207	407	119

令和4年12月末日現在 「医師・歯科医師・薬剤師調査」による（隔年実施）（再掲）は、病院・診療所における従事者数です。

令和4年12月末日現在 「保健師・助産師・看護師・准看護師、業務従事者届」による（隔年実施）

歯科衛生士・歯科技工士については、令和4年12月現在の従事者数が未確定のため、令和2年12月現在の従事者数を記載。

3 管内医療機関(病院)名簿

名 称	郵便番号	所 在 地	経営主体	管理者	診 療 科 目	電話番号	F A X	使用許可病床数				
								精神	感染	一般	療養	総数
滋賀県立総合病院 (125020079)	524-0022	守山市守山5-4-30	県	一山 智	血液腫瘍内・糖尿病内分泌内・老年内・免疫内・脳神内・循内・消内・呼内・総合内・外・整外・脳外・呼外・心血外・泌・産婦・眼・耳鼻咽喉・皮・麻酔・放射線診断・放射線治療・緩和ケア・歯口外・小・病理解断・腎内・精神・乳腺外・形外・小・救急	582-5031	582-5426	-	-	535	-	535
社会福祉法人恩賜財団 済生会守山市市民病院 (125020095)	524-0022	守山市守山4-14-1	市	野々村 和男	内・呼内・循内・消内・糖内・腎内・神内・小・外・整外・皮・泌・脳外・眼・小・麻酔・放射線	582-5151	582-1461	-	-	151	48	199
社会福祉法人恩賜財団 済生会滋賀県病院 (125020109)	520-3046	栗東市大橋2-4-1	社会福祉 法人	三木 恒治	内・心内・脳神内・精神・呼内・消内・循内・腎内・血液内・小・外・整外・形成外・脳外・呼外・心血外・皮・泌・産婦・眼・耳鼻咽喉・小・放射線・麻酔・病理診断・救急・消化器外・肝臓内・膵臓内・糖尿病内分泌内・緩和ケア内・乳腺外・歯・美容皮膚	552-1221	553-8259	-	6	387	-	393
市立野洲病院 (125020125)	520-2331	野洲市小篠原1094	市	福山 秀直	内・呼内・消内・循内・神経内・小・外・整外・脳神外・眼・皮・泌・肛・産婦・リハ・放射線・麻酔・糖内・内分泌内	587-1332	587-5004	-	-	199	-	199
医療法人芙蓉会 南草津病院 (125020141)	525-0059	草津市野路5丁目2-39	医療法人	程原 佳子	内・消内・循内・外・整外・小・神内・血内・糖内・脳外	562-0724	562-4153	-	-	42	95	137
滋賀県立小児保健医療センター (125020154)	524-0022	守山市守山5-7-30	県	二見 徹	小・精神・整外・小外・眼・耳・小・放射線・麻酔	582-6200	582-6304	-	-	100	-	100
社会福祉法人びわこ学園 びわこ学園医療福祉センター草津 (125020167)	525-0072	草津市笠山8-3-113	社会福祉 法人	口分田 政夫	小・神経内・内・小・歯・精神・整外・皮・耳・眼	566-0701	566-0308	-	-	122	-	122
滋賀県立精神医療センター (125020170)	525-0072	草津市笠山8-4-25	県	大井 健	内・精神・心内・神経内	567-5001	567-5033	123	-	-	-	123
医療法人真心会 南草津野村病院 (125020183)	525-0059	草津市野路1-6-5	医療法人	秋山 稔	内・小・産婦・麻酔	561-3788	561-4689	-	-	28	-	28
医療法人周行会 湖南病院 (125020196)	520-2433	野洲市八夫2077	医療法人	木田 孝太郎	精神・心内	589-5155	589-5585	116	-	-	-	116
医療法人徳洲会 近江草津徳洲会病院 (125020213)	525-0054	草津市東矢倉3丁目34-52	医療法人	東上 震一	内・小・外・整外・リハ・脳神外・産婦・眼・耳鼻咽喉・皮・泌・放射線・循内・心血外・消外・神経内・麻酔・乳腺外・人工透析内・呼内・消内・救急	567-3610	567-3650	-	-	155	44	199
社会福祉法人びわこ学園 びわこ学園医療福祉センター野洲 (125020226)	520-2321	野洲市北桜978-2	社会福祉 法人	梶原 正章	小・内・小・精神・整外	587-1144	587-4211	-	-	102	41	143
社会医療法人誠光会 淡海医療センター (125020239)	525-8585	草津市矢橋町1660	社会医療 法人	古家 大祐	内・脳神内・呼内・循内・消内・小・外・整外・脳神外・皮・耳鼻咽喉・眼・形外・泌・産婦・小外・麻酔・呼外・心血外・リハ・歯・歯口外・心内・糖内・内分泌内・内視鏡内・消外・乳腺外・頭頸部外・病理診断・臨床検査・放射線・放射線診断・放射線治療・救急・腎内・甲状腺外・膠原病内・血内・緩和ケア内・心内・精神	563-8866	565-9313	-	-	420	-	420
社会医療法人誠光会 淡海ふれあい病院 (125020242)	525-8585	草津市矢橋町1629-5	社会医療 法人	平野 正満	内・外	516-2121	516-2122	-	-	100	99	199

リハビリテーション科 リウマチ科 アレルギー科 心内・心療内科 糖内:糖尿病内科

令和5年3月31日現在

## 4 地域医療構想(地域医療ビジョン)および圏域医療福祉ビジョンの推進

平成 26 年 6 月に成立した「医療介護総合確保推進法」の一部である改正医療法で、都道府県において地域医療構想の策定が義務付けられた。構想の目的は、地域の医療需要(患者数)の将来推計等をデータに基づき明らかにすること、構想区域ごとの各医療機能の必要見込量について検討すること、地域にふさわしいバランスのとれた医療機能の分化と連携を推進すること、地域で安心して暮らせる地域包括ケアシステムを構築することである。こうした趣旨を踏まえ、医療・介護関係者、保険者、住民、市町との十分な連携を図り、平成 37 年(2025 年)を見据えて、滋賀県地域医療構想を策定した。

平成 28 年度から構想の実現に向け「地域医療構想調整会議」を設置し、平成 29 年度においては、圏域の現状や課題、圏域課題の解決に向け具体的検討を進めた。

平成 30 年度からは、湖南圏域における地域包括ケアシステム構築を推進するため、平成 30 年 3 月に中間評価をとりまとめた「南部地域医療福祉ビジョン」と地域医療構想(地域医療ビジョン)を一体的に推進するために会議を再編し、湖南圏域 2025 年医療福祉推進協議会において二つのビジョンの推進を協議することとした。

### 1. 湖南圏域 2025 年医療福祉推進協議会(地域医療構想調整会議)の開催

開催日 第 1 回 令和 4 年 10 月 26 日(水) 14:00 ~ 15:30

出席者 29 名

内 容 湖南圏域における病床機能分化・連携について

- ・地域医療構想の経過や現状について
- ・具体的対応方針の検討状況等について
- ・令和 5 年度地域医療介護総合確保基金(医療分)にかかる事業提案について
- ・外来機能報告制度について

南部地域医療福祉ビジョンの推進について

- ・ビジョン「見える化」の推進について

開催日 第 2 回 令和 5 年 3 月 3 日(金) 13:30 ~ 15:30

出席者 26 名

内 容 湖南圏域における病床機能分化・連携について

- ・湖南圏域における医療の現状分析について
- ・湖南圏域における病床機能および医療需要の変化について
- ・外来機能報告制度について
- ・南部地域の患者流出入に関するデータ分析について
- ・野洲市民病院の病院整備基本計画の概要について
- ・地域医療介護総合確保基金(医療分)の活用について

圏域の世代分野を超えた地域包括ケア推進について

- ・湖南圏域における精神科医療の現状と課題について

南部地域医療福祉ビジョンの推進について

- ・ビジョン「見える化」の推進について

令和 4 年度は新型コロナウイルス感染症対応の優先実施、新型コロナウイルス感染症の感染拡大防止の理由から、Web との併用開催とした。

### 第3 高齢者福祉と介護保険

#### 1. 65歳以上人口の推移

年	総人口(人)						65歳以上人口(人)						高齢化率(%)					
	草津市	守山市	栗東市	野洲市	圏域計	滋賀県	草津市	守山市	栗東市	野洲市	圏域計	滋賀県	草津市	守山市	栗東市	野洲市	圏域計	滋賀県
1995年 (平成7年)	101,828	61,859	48,759	45,865	258,311	1,287,005	10,232	6,724	4,602	5,797	27,355	181,376	10.0	10.9	9.4	12.6	10.6	14.1
2000年 (平成12年)	115,455	65,542	54,856	48,326	284,179	1,342,832	13,059	8,390	5,741	6,969	34,159	215,552	11.3	12.8	10.5	14.4	12.0	16.1
2005年 (平成17年)	121,159	70,823	59,869	49,486	301,337	1,380,361	16,738	10,540	7,279	8,340	42,897	249,418	13.8	14.9	12.2	16.9	14.2	18.1
2008年 (平成20年)	124,901	75,082	63,094	50,123	313,200	1,401,073	19,684	12,185	8,569	9,420	49,858	275,370	15.8	16.2	13.6	18.8	15.9	19.7
2009年 (平成21年)	126,389	75,855	63,406	50,187	315,837	1,402,132	20,721	12,798	8,961	9,796	52,276	283,822	16.4	16.9	14.1	19.5	16.6	20.2
2010年 (平成22年)	130,874	76,560	63,655	49,955	321,044	1,410,777	21,427	13,060	9,283	9,969	53,739	288,788	16.4	17.1	14.6	20.0	16.7	20.5
2011年 (平成23年)	133,040	77,320	64,428	50,159	324,947	1,414,398	22,036	13,386	9,533	10,183	55,138	292,106	16.6	17.3	14.8	20.3	17.0	20.7
2012年 (平成24年)	134,215	78,029	65,291	50,154	327,689	1,416,546	23,299	14,049	10,067	10,703	58,118	303,445	17.4	18.0	15.4	21.3	17.7	21.4
2013年 (平成25年)	135,456	78,842	65,793	50,176	330,267	1,416,952	24,644	14,829	10,706	11,238	61,417	315,925	18.2	18.8	16.3	22.4	18.6	22.3
2014年 (平成26年)	137,170	79,493	66,059	50,097	332,819	1,416,500	25,984	15,631	11,267	11,766	64,648	329,044	18.9	19.7	17.1	23.5	19.4	23.2
2015年 (平成27年)	137,247	79,859	66,749	49,889	333,744	1,412,916	26,879	16,381	11,721	11,956	66,937	337,877	19.6	20.5	17.6	24.0	20.1	23.9
2016年 (平成28年)	138,464	80,688	67,309	50,038	336,499	1,413,079	27,786	16,958	12,150	12,311	69,205	346,658	20.1	21.0	18.1	24.6	20.6	24.5
2017年 (平成29年)	139,822	81,443	67,919	50,224	339,408	1,412,956	28,651	17,357	12,516	12,580	71,104	353,628	20.5	21.3	18.4	25.0	20.9	25.0
2018年 (平成30年)	137,837	80,652	68,367	49,471	336,327	1,399,012	29,368	17,752	12,773	12,755	72,648	359,200	20.5	21.3	18.4	25.0	20.9	25.0
2019年 (平成31年)	141,928	82,526	69,294	50,432	344,180	1,413,959	29,791	18,052	12,933	12,897	73,673	363,488	21.0	21.9	18.7	25.6	21.4	25.7
2020年 (令和2年)	143,913	83,236	68,820	50,513	346,482	1,413,610	30,057	18,098	13,138	13,189	74,482	365,331	20.8	21.7	19.1	26.1	21.5	25.8
2021年 (令和3年)	144,543	83,759	69,557	49,807	347,666	1,409,157	30,834	18,652	13,285	13,210	75,981	372,092	21.3	22.3	19.1	26.5	21.9	26.4
2022年 (令和4年)	146,227	84,650	68,968	50,168	350,013	1,409,388	30,814	18,569	13,340	13,306	76,029	370,834	22.3	22.3	19.4	26.8	22.4	26.9

- 1) 2005年以前、2010年、2015年および2020年(5年毎)は国勢調査人口、左記以外は毎年10月1日現在の滋賀県推計人口年報による。  
 2) 2000年以前の野洲市の値は、旧野洲町と旧中主町の値を合計した値。(平成16年10月1日に中主町と野洲町が合併し、野洲市となった。)

【参考】将来推計人口：国立社会保障・人口問題研究所(平成25年3月推計)による。

年	総人口(人)						65歳以上人口(人)						高齢化率(%)					
	草津市	守山市	栗東市	野洲市	圏域計	滋賀県	草津市	守山市	栗東市	野洲市	圏域計	滋賀県	草津市	守山市	栗東市	野洲市	圏域計	滋賀県
2015年	137,055	80,352	66,365	49,958	333,730	1,419,654	27,549	16,918	11,778	12,152	68,397	343,739	20.1	21.1	17.7	24.3	20.5	24.2
2020年	140,867	82,686	68,302	49,582	341,437	1,414,000	30,922	18,930	13,077	13,149	76,078	372,421	22.0	22.9	19.1	26.5	22.3	26.3
2025年	143,478	84,304	69,688	48,805	346,275	1,398,322	32,369	19,963	13,625	13,314	79,271	384,696	22.6	23.7	19.6	27.3	22.9	27.5
2030年	145,064	85,406	70,690	47,714	348,874	1,375,179	34,123	21,049	14,515	13,382	83,069	394,802	23.5	24.6	20.5	28.0	23.8	28.7
2035年	145,603	86,063	71,412	46,389	349,467	1,345,284	36,853	22,506	16,146	13,588	89,093	406,054	25.3	26.2	22.6	29.3	25.5	30.2
2040年	145,136	86,337	71,889	44,915	348,277	1,309,300	40,938	25,129	18,806	14,408	99,281	428,941	28.2	29.1	26.2	32.1	28.5	32.8

## 2. 要介護認定者数

### (1) 1号被保険者

(令和5年3月末現在 単位:人)

要介護度	要支援1	要支援2	要支援計	経過的要介護	要介護1	要介護2	要介護3	要介護4	要介護5	要介護計	合計
草津市	713	539	1,252		1,684	808	737	583	429	4,241	5,493
守山市	392	373	765		962	513	436	358	213	2,482	3,247
野洲市	369	210	579		661	385	338	277	164	1,825	2,404
栗東市	297	290	587		578	319	284	238	132	1,551	2,138
湖南圏域	1,771	1,412	3,183		3,885	2,025	1,795	1,456	938	10,099	13,282
滋賀県	8,711	8,971	17,682		14,894	12,475	9,896	8,115	5,459	50,839	68,521

### (2) 2号被保険者

要介護度	要支援1	要支援2	要支援計	経過的要介護	要介護1	要介護2	要介護3	要介護4	要介護5	要介護計	合計
草津市	3	12	15		30	15	18	3	19	85	100
守山市	10	8	18		13	11	6	4	4	38	56
野洲市	4	11	15		15	9	7	3	4	38	53
栗東市	8	8	16		11	12	8	3	9	43	59
湖南圏域	25	39	64		69	47	39	13	36	204	268
滋賀県	99	208	307		204	254	185	116	163	922	1,229

### (3) 総数

要介護度	要支援1	要支援2	要支援計	経過的要介護	要介護1	要介護2	要介護3	要介護4	要介護5	要介護計	合計
草津市	716	551	1,267		1,714	823	755	586	448	4,326	5,593
守山市	402	381	783		975	524	442	362	217	2,520	3,303
野洲市	373	221	594		676	394	345	280	168	1,863	2,457
栗東市	305	298	603		589	331	292	241	141	1,594	2,197
湖南圏域	1,796	1,451	3,247		3,954	2,072	1,834	1,469	974	10,303	13,550
滋賀県	8,810	9,179	17,989		15,098	12,729	10,081	8,231	5,622	51,761	69,750

資料:介護保険事業状況報告(厚生労働省)

### 要介護(要支援)認定状況 <要介護度別割合>

□要支援1 □要支援2 ■経過的要介護 □要介護1 □要介護2 ■要介護3 ■要介護4 ■要介護5

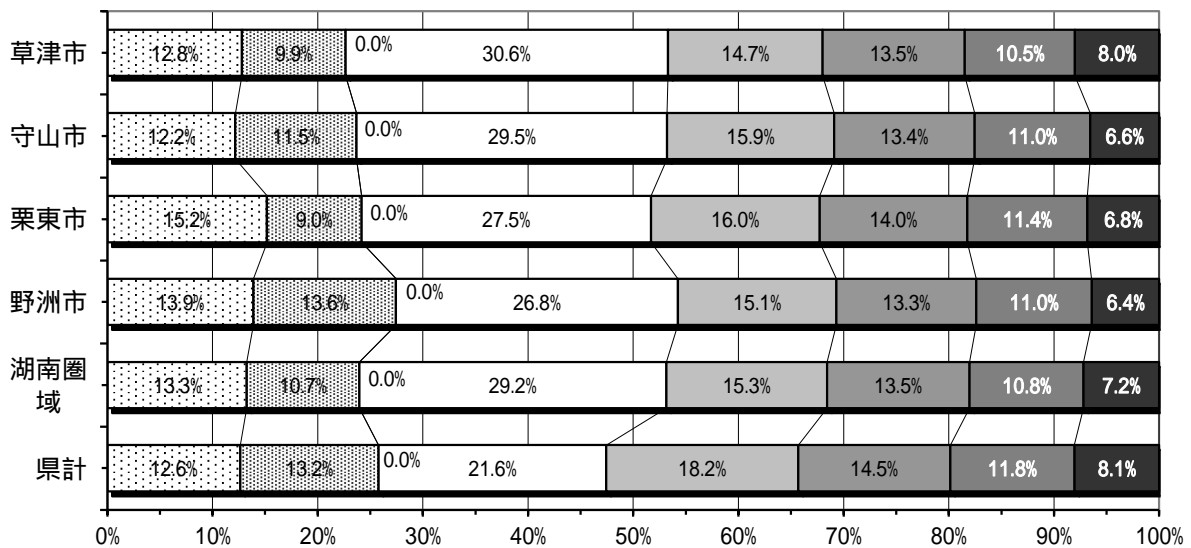

### 3. 指定事業所数

#### (1) 居宅サービス

区分	平成 13年度	平成 14年度	平成 15年度	平成 16年度	平成 17年度	平成 18年度	平成 19年度	平成 20年度	平成 21年度	平成 22年度	平成 23年度	平成 24年度	平成 25年度	平成 26年度	平成 27年度	平成 28年度	平成 29年度	平成 30年度	平成 31年度	令和 2年度	令和 3年度	令和 4年度		
居宅サービス	訪問介護	24	28	42	50	56	57	49	46	47	49	52	59	68	72	75	78	79	74	77	81	80	86	
	訪問入浴介護	4	4	5	6	6	4	4	3	3	4	5	5	3	3	3	3	3	3	3	3	3	3	
	訪問看護	6	7	9	12	14	13	12	12	13	14	14	15	16	18	19	20	19	19	19	24	27	35	38
	訪問リハビリテーション	-	-	-	-	-	-	-	-	1	1	1	2	2	1	1	1	1	1	1	2	2	2	3
	居宅療養管理指導	-	-	-	-	-	-	-	-	4	4	4	4	4	5	5	5	5	4	4	3	0	0	0
	通所介護	18	25	37	48	53	54	61	63	69	80	89	102	120	128	131	56	57	59	58	58	59	57	57
	通所リハビリテーション	7	7	7	9	9	10	9	9	8	8	8	6	7	6	6	6	0	0	6	6	6	6	6
	短期入所生活介護	6	7	8	10	11	12	12	12	12	13	13	15	16	17	17	19	21	21	20	24	25	25	25
	短期入所療養介護	6	7	7	9	9	9	7	7	6	5	5	5	6	7	7	7	0	0	7	7	7	7	7
	認知症対応型共同生活介護	1	2	6	8	9	/	/	/	/	/	/	/	/	/	/	/	/	/	/	/	/	/	/
	特定施設入居者生活介護	-	-	-	-	-	-	-	-	1	1	1	1	1	1	1	1	1	1	1	1	1	1	1
	福祉用具貸与	13	17	17	20	22	23	22	19	20	22	20	19	20	20	18	16	16	15	15	16	17	17	17
	特定福祉用具販売	-	-	-	-	-	21	21	19	20	21	21	18	19	20	18	16	15	14	14	14	14	14	14
小計	85	104	138	172	189	203	197	190	204	222	233	251	282	298	301	228	217	211	231	242	249	257	257	
居宅介護支援	42	45	55	61	67	71	73	68	70	75	79	82	89	99	97	97	100	97	97	91	90	91	91	
地域密着型サービス	定期巡回・随時対応型訪問介護看護	/	/	/	/	/	/	/	/	/	/	1	3	3	3	5	5	4	4	4	4	4	4	
	夜間対応型訪問介護	/	/	/	/	/	-	-	-	-	-	-	-	-	-	-	-	-	-	-	-	-	-	
	地域密着型通所介護	/	/	/	/	/	/	/	/	/	/	/	/	/	/	75	74	74	73	73	71	71	71	
	認知症対応型通所介護	/	/	/	/	/	12	11	11	12	13	13	11	11	12	12	11	11	11	11	11	10	10	10
	小規模多機能型居宅介護	/	/	/	/	/	-	1	3	3	5	5	7	9	8	10	12	14	15	14	17	17	18	
	認知症対応型共同生活介護	/	/	/	/	/	10	10	10	10	12	15	17	19	20	20	19	20	20	20	21	20	20	20
	地域密着型特定施設入居者生活介護	/	/	/	/	/	-	-	-	-	-	-	-	-	-	-	-	-	-	-	-	-	-	-
	地域密着型介護老人福祉施設入所者生活介護	/	/	/	/	/	2	2	2	2	2	4	5	6	9	9	9	10	10	11	11	12	23	23
複合型(看護小規模多機能型居宅介護)	/	/	/	/	/	/	/	/	/	/	/	-	-	-	-	1	-	1	1	1	1	1	1	
小計	/	/	/	/	/	24	24	26	27	32	37	41	48	52	54	132	134	135	134	138	135	147	147	
計	127	149	193	233	256	298	294	284	301	329	349	374	419	449	452	457	451	443	462	471	474	495	495	

医療機関の「みなし指定」事業所を除く。  
休止中の事業所を含む



(2) 施設サービス

区分	平成13年度	平成14年度	平成15年度	平成16年度	平成17年度	平成18年度	平成19年度	平成20年度	平成21年度	平成22年度	平成23年度	平成24年度	平成25年度	平成26年度	平成27年度	平成28年度	平成29年度	平成30年度	平成31年度	令和2年度	令和3年度	令和4年度
施設																						
介護老人福祉施設	6	7	7	9	10	9	9	9	9	10	10	10	11	12	12	13	14	14	14	16	17	17
介護老人保健施設	3	3	3	5	5	5	5	5	5	5	5	5	6	6	6	6	6	6	6	6	6	6
介護療養型医療施設	3	4	4	4	4	4	2	2	2	1	1	1	1	1	1	1	1	1	1	0	0	0
介護医療院																				1	1	1
計	12	14	14	18	19	18	16	16	16	16	16	16	18	19	19	20	21	21	21	23	24	24

(3) 介護予防サービス

区分	平成13年度	平成14年度	平成15年度	平成16年度	平成17年度	平成18年度	平成19年度	平成20年度	平成21年度	平成22年度	平成23年度	平成24年度	平成25年度	平成26年度	平成27年度	平成28年度	平成29年度	平成30年度	平成31年度	令和2年度	令和3年度	令和4年度
指定介護予防サービス																						
介護予防訪問介護						48	46	44	45	48	51	58	67	71	73	75	69					
介護予防訪問入浴介護						4	4	3	3	4	5	5	3	3	3	3	3	3	3	3	3	3
介護予防訪問看護						13	12	12	13	14	14	14	15	17	18	20	22	21	26	26	34	37
介護予防訪問リハビリテーション						-	-	-	1	1	1	2	2	1	1	1	1	1	1	1	2	3
介護予防居宅療養管理指導						-	-	-	4	4	4	4	4	5	5	5	5	4	3	3	0	0
介護予防通所介護						50	58	60	63	70	77	89	105	115	120	118	107					
介護予防通所リハビリテーション						8	7	8	7	8	8	6	7	7	6	6	0	0	6	6	6	6
介護予防短期入所生活介護						11	11	11	11	12	12	13	14	15	15	17	19	18	23	23	24	24
介護予防短期入所療養介護						9	7	7	6	5	5	5	6	6	6	6	0	0	6	6	6	6
介護予防特定施設入居者生活介護						-	-	-	1	1	1	1	1	1	1	1	1	1	1	1	1	1
介護予防福祉用具貸与						20	20	18	19	21	21	18	19	19	18	16	16	15	16	16	16	16
介護予防特定福祉用具販売						21	21	19	20	21	21	18	19	20	18	16	15	14	14	14	14	14
小計						184	186	182	193	209	220	233	262	280	284	284	258	77	99	99	106	110
地域密着型サービス																						
介護予防認知症対応型通所介護						10	10	10	11	11	11	10	10	6	11	10	10	9	9	9	8	8
介護予防小規模多機能型居宅介護						-	-	2	2	4	4	5	8	11	8	10	12	12	12	16	16	17
介護予防認知症対応型共同生活介護						9	9	9	9	10	11	12	15	16	16	16	17	17	17	18	18	17
小計						19	19	21	22	25	26	27	33	33	35	36	39	38	38	43	41	42
介護予防支援						4	4	4	4	4	4	4	10	10	10	11	10	10	12	11	11	11
計						207	209	207	219	238	250	264	305	323	329	331	307	125	149	153	158	163

医療機関の「みなし指定」事業所を除く。  
休止中の事業所を含む

(4) 総合事業

区分	平成13年度	平成14年度	平成15年度	平成16年度	平成17年度	平成18年度	平成19年度	平成20年度	平成21年度	平成22年度	平成23年度	平成24年度	平成25年度	平成26年度	平成27年度	平成28年度	平成29年度	平成30年度	平成31年度	令和2年度	令和3年度	令和4年度	
訪問型サービス																				66	67	68	73
通所型サービス																				116	106	106	103
計																				182	173	174	176

医療機関の「みなし指定」事業所を除く。  
休止中の事業所を含む

## 4. サービス利用者数

### (1) 居宅介護(介護予防)サービス受給者数

(令和5年3月 単位:人)

区分	要支援1	要支援2	要支援計	経過的要介護	要介護1	要介護2	要介護3	要介護4	要介護5	要介護計	合計
草津市	240	268	508		1,341	661	462	259	144	2,867	3,375
守山市	228	262	490		796	432	243	160	89	1,720	2,210
野洲市	131	114	245		549	318	195	125	67	1,254	1,499
栗東市	132	186	318		489	288	164	116	64	1,121	1,439
湖南圏域	731	830	1,561		3,175	1,699	1,064	660	364	6,962	8,523
滋賀県	3,481	5,107	8,588		11,629	10,405	6,017	3,795	2,281	34,127	42,715

### (2) 地域密着型(介護予防)サービス受給者数

(令和5年3月 単位:人)

区分	要支援1	要支援2	要支援計	経過的要介護	要介護1	要介護2	要介護3	要介護4	要介護5	要介護計	合計
草津市	6	4	10		369	206	185	132	84	976	986
守山市	5	5	10		296	171	150	94	45	756	766
野洲市	-	-	-		207	105	82	42	30	466	466
栗東市	2	2	4		114	61	56	37	26	294	298
湖南圏域	13	11	24		986	543	473	305	185	2,492	2,516
滋賀県	57	85	142		3,628	3,177	2,290	1,460	902	11,457	11,599

### (3) 施設サービス受給者数

(令和5年3月 単位:人)

区分	要支援1	要支援2	要支援計	経過的要介護	要介護1	要介護2	要介護3	要介護4	要介護5	要介護計	合計
草津市	-	-	-		20	35	196	220	213	684	684
守山市	-	-	-		19	32	129	126	69	375	375
野洲市	-	-	-		23	30	120	136	67	376	376
栗東市	-	-	-		17	29	110	93	62	311	311
湖南圏域	-	-	-		79	126	555	575	411	1,746	1,746
滋賀県	-	-	-		347	710	2,822	3,289	2,193	9,361	9,361

### (4) 合計

(令和5年3月 単位:人)

区分	要支援1	要支援2	要支援計	経過的要介護	要介護1	要介護2	要介護3	要介護4	要介護5	要介護計	合計
草津市	246	272	518	-	1,730	902	843	611	441	4,527	5,045
守山市	233	267	500	-	1,111	635	522	380	203	2,851	3,351
野洲市	131	114	245	-	779	453	397	303	164	2,096	2,341
栗東市	134	188	322	-	620	378	330	246	152	1,726	2,048
湖南圏域	744	841	1,585	-	4,240	2,368	2,092	1,540	960	11,200	12,785
滋賀県	3,538	5,192	8,730	-	15,604	14,292	11,129	8,544	5,376	54,945	63,675

資料:介護保険事業状況報告(厚生労働省)

同一月に複数サービスを受給した場合は1人として計上

第4 健康増進

1 健康増進計画

各市の健康増進計画の概要

国は、平成12年3月に「21世紀における国民健康づくり運動《健康日本21》」を策定し、国民の健康増進を総合的に推進することとした。その後、「全ての国民が共に支え合い、健康で幸せに暮らせる社会」とし、「目指す姿」の実現に向けて平成25年4月より「21世紀における第二次国民健康づくり運動（健康日本21（第二次））」を開始しました。滋賀県では、平成13年3月に11領域を設定した「健康いきいき21-健康しが推進プラン-」を策定し、平成30年3月には、「健康いきいき21-健康しが推進プラン-第2次」を策定しました。各市においては、平成15年度から順次健康増進計画を策定され、平成22年度以降に計画の評価を行い、第2次計画が策定されています。

健康増進計画名称	健康くさつ21(第2次)	第2次 健康りっとう21	第2次 健康もりやま21	野洲市ほほえみやす21健康プラン(第2次)
テーマ(基本理念)	誰もが健康で長生きできるまち草津 -健康寿命の延伸と健康格差の縮小-	市民一人ひとりが自分らしく、いきいきと生活できる健康のまち	生涯を通じた健康づくりの「わ」で輝く人づくり、地域づくり	「生涯現役で健康に暮らす」を目的に、「自分の健康は自分でつくる」ための個人への働きかけと共に、個人の健康づくりを支援する生活環境づくりを社会全体で推進する。
計画目標	健康づくり施策を推進するための指針とし、「第5次草津市総合計画」におけるまちづくりの基本方向である「安心が得られるまち」を実現するための計画として、各種計画を健康の視点から相互に関連づけ、市民の健康づくりを総合的、効率的に推進し、「元気」と「うるおい」のあるまちの実現を目指す。	1.健康を支える生活習慣の形成 2.生活習慣病の早期発見と重症化予防 3.健康づくりを支える社会環境の改善・向上	生涯を通じた健康づくりを重視し、健康分野別の基本的な方針や目標を定め、市民や家庭、地域における具体的な行動および市が取り組むべき具体的な施策について明らかにするとともに、その結果としての数値目標による進行管理などの視点も取り入れた。	人がやさしく支え合い、健康でいきいきと暮らせるまちづくり
策定時期	H26年2月策定 H29年度中間評価	H26年3月策定 H29年度中間評価	H25年3月策定 H29年度中間評価	H30年3月策定
計画期間	H25～H35年度	H26～H35年度	H25～34年度	H30～39年度（H35年度 中間評価実施予定）
策定・進捗管理等会議体	・草津市健康づくり推進協議会 ・健康増進計画推進部会 草津市健康づくり推進協議会設置条例（S56年施行）による	・栗東市健康づくり推進協議会（H24年度～）	健康もりやま21次期計画策定委員会（H24年度） 守山市健康づくり推進協議会（～H29.3） 守山市すこやかまちづくり行動戦略等市民推進会議（～R3.3） 守山市健康づくり推進協議会（R3.4～）	ほほえみやす21健康プラン推進委員会委員が策定委員を併任
基本的な考え方	4つの基本的な報告 1.生活習慣の改善 2.生活習慣病の発症予防と重症化予防 3.社会生活を営むための心身機能の維持・向上 4.健康を支え守るための地域の絆による社会づくり 5つの重点施策 1.糖尿病の発症予防と重症化予防の推進 2.子どものころからの健全な生活習慣の確立 3.働く世代の健康づくり 4.地域で取り組む健康づくり 5.企業、団体、大学等との多種多様な協働による健康づくり	1.「健康はつくるもの」という視点に立って、積極的な予防を推進する 2.個人・家庭・地域社会・学校・行政等のそれぞれが役割をもって健康づくりを推進する 3.計画の指標（目標）は、健康づくりに関わる関係者が共有でき、その達成状況を管理・評価できるものにする	1.生活習慣病の予防を重視し、こころからだの調和のとれた健康づくり 2.病気や障害があってもいきいきと暮らせる環境づくり 3.ライフステージに応じ、節目の輪を通じた生涯健康づくり 4.対話による健康カーベットを広げる地域づくり	1.市民の参画 2.市民の健康意識の向上 3.保健・医療・教育・福祉分野と連携した生活習慣病予防 4.多種団体・機関の主體的な取り組み
領域	4つの基本的な方向ごとに、施策分野を設定	3つの基本目標ごとに領域を設定	健康分野を生活習慣病とその原因となる生活習慣に関係のある9分野について、ライフステージごとに健康づくりを取組を自助・共助・公助の役割のもとに推進	6つの領域に分けて、目指す目標と目標達成のための個人、家庭、地域、行政それぞれの具体的な取組内容を掲げる
	1.生活習慣の改善 栄養・食生活 身体活動・運動 休養 飲酒 喫煙 歯・口腔の健康 2.生活習慣病の発症予防と重症化予防 がん 循環器疾患・糖尿病 3.社会生活を営むための心身機能の維持・向上 こころの健康 次世代の健康 高齢者の健康 4.健康を支え守るための地域の絆による社会づくり 健康づくりに取り組む人とチームを増やす	基本目標1.健康を支える生活習慣の形成 栄養・食生活 身体活動・運動 休養・こころの健康 歯・口腔の健康 禁煙、受動喫煙の防止 基本目標2.生活習慣病の早期発見と重症化予防 けん診 基本目標3.健康づくりを支える社会環境の改善・向上 計画推進体制の強化 地域のネットワーク 環境整備の推進	1.生活習慣病 2.栄養・食生活 3.身体活動・運動 4.たばこ 5.アルコール 6.歯と口腔の健康 7.健康診査 8.休養・こころの健康 9.いきがい・ふれあい  <ライフステージごとの取組み> ・乳幼児期(0～5歳) ・少年期(6～17歳) ・青年期(18～39歳) ・壮年期(40～64歳) ・高齢期(65歳以上)	1.栄養「始めませんか心とからだのバランス食」 2.運動「歩こう 動こう 1・2!1・2!」 3.歯「歯は健康の入り口」 4.タバコ「タバコをなくしてきれいな肺 健康なまち」 5.心「ほほえみの心で健康いきいき」 6.健診「健(検)診を受けて未来のあなたをプロデュース」
推進体制	上記の基本的な方向とその取り組みの方針に基づき、「個人・家族」「地域・関係団体」「市」がそれぞれ主体的に取り組むべき内容を提示。 また、庁内関係課・市内関係機関・健康づくりに関連する地域各種団体と連携し、取り組みをすすめる。	栗東市健康づくり推進協議会を開催し、計画の進捗状況の把握、課題に対する意見交換を行い、取り組みに反映する。 また、庁内の複数の課との連携・調整体制を強化する。	計画に基づく健康づくり運動を推進し、より効果的な支援を行うための環境づくりを進めるため、庁内の関係各課が連携し、全庁的な取組を展開する。 健康推進員をはじめ健康づくりに関連する市民活動団体や自治会等地域団体と連携し、総合的・一体的な取組を進める。 食育推進計画、特定健康診査等実施計画、自殺対策基本指針等とも整合を図り、一体的に推進する。 令和2年度までは「守山市すこやかまちづくり行動戦略等市民推進会議」において、令和3年度以降は「守山市健康づくり協議会」において進行管理および計画の評価、見直しを行う。	計画の進行・管理を行う「野洲市ほほえみやす21健康プラン推進委員会」と、地域の実情に応じた具体的な健康づくりの実践を目指す「健康を考える会」、市全体の健康づくりの課題や推進について共有し検討する「健康づくり庁内連携会議」が連携しながら健康づくりを進めていく。
令和4年度の保健所の関わり	草津市健康づくり推進協議会、健康増進計画推進部会へ参加。	栗東市健康づくり推進協議会へ参加。	守山市健康づくり推進協議会へ参加	ほほえみやす21健康プラン推進委員会へ参加。

## 2 健康滋賀推進事業

### (1) 健康づくりの普及啓発

- ・保健衛生情報（ホームページにも掲載）を管内事業所（特定給食施設、または、多数給食施設を有する事業所）および、介護事業所等に送付した。

### (2) 健康推進員リーダー育成

健康推進員育成担当者会議の開催

開催日 令和4年12月23日(金)

出席者 各市健康推進員養成育成担当者

および保健所職員 11名

検討内容 健康推進員養成について

WITH コロナでの健康推進員活動支援について

### (3) 管理栄養士等の育成指導

栄養業務担当者会議の開催

開催日 令和4年12月23日(金)

出席者 各市行政栄養士および保健所職員 10名

検討内容 県・各市の栄養改善業務について

健康増進計画（栄養・食生活分野）食育推進計画の推進について  
情報提供

- ・災害時の栄養食生活支援について
- ・自然に健康になれる持続可能な食環境づくりの推進について
- ・高齢者の健康づくりについて

## 3 食育推進事業

### (1) 市食育推進支援

野洲市の食育推進計画推進会議に参画した。

### (2) 食育推進啓発

「食育月間」および毎月19日「食育の日」の保健所庁舎内における啓発物の設置および掲示を行った。

## 4 たばこ対策

### (1) 禁煙・分煙実態調査(市庁舎)

調査対象	結 果		
	施設数	全面禁煙	
		敷地内	建物内
市役所	4	2	2
保健センター	4	4	-
市議会	4	2	2

令和4年5月31日現在

### (2) たばこ対策促進事業

#### ア 受動喫煙防止対策

- (ア) 飲食店営業許可継続申請時の啓発
- (イ) ポスター掲示
- (ウ) チラシおよびのぼり旗の設置
- (エ) 所内ポケットティッシュの設置
- (オ) 管内各市相談支援事業所への周知協力

#### イ 禁煙支援の取組

- (ア) 住民からの個別相談時に、禁煙外来等の情報提供

## 5 栄養改善事業

### (1) 栄養指導事業

		母子関係						学童・思春期				成人・老人関係				地区組織育成		
		妊産婦		乳児		幼児		学童		思春期		成人		老人		推進員	推進員	協議会
		集団	個別	集団	個別	集団	個別	集団	個別	集団	個別	集団	個別	集団	個別	養成	研修	育成
管内合計	開催回数(回)	9	/	80	/	-	/	-	/	-	/	6	/	40	/	30	19	69
	参加者(人)	50	342	1,827	2,897	378	3,586	-	1	-	-	169	38	581	149	344	817	981
草津市	開催回数(回)	-	/	21	/	-	/	-	/	-	/	-	/	7	/	14	7	37
	延べ人数(人)	-	-	412	686	-	783	-	-	-	-	-	7	114	21	129	260	595
守山市	開催回数(回)	-	/	37	/	-	/	-	/	-	/	3	/	6	/	11	9	22
	延べ人数(人)	-	-	577	1,666	-	2,437	-	-	-	-	74	8	80	29	182	391	277
栗東市	開催回数(回)	9	/	5	/	-	/	-	/	-	/	1	/	2	/	-	2	8
	延べ人数(人)	50	2	108	354	-	232	-	1	-	-	25	12	43	38	-	142	85
野洲市	開催回数(回)	-	/	17	/	-	/	-	/	-	/	2	/	25	/	5	1	2
	延べ人数(人)	-	340	730	191	378	134	-	-	-	-	70	11	344	61	33	24	24
保健所	開催回数(回)	-	/	-	/	-	/	-	/	-	/	-	/	-	/	1	-	-
	延べ人数(人)	-	-	-	-	-	-	-	-	-	-	-	-	-	-	18	-	-

(2) 栄養相談事業

		糖 尿 病		高 血 圧		高 脂 血 症		肥 満		小 児 肥 満		貧 血		骨粗しょう症		寝たきり		その他	
		集 団	個 別	集 団	個 別	集 団	個 別	集 団	個 別	集 団	個 別	集 団	個 別	集 団	個 別	集 団	個 別	集 団	個 別
管内合計	開催回数(回)	1	/	1	/	-	/	1	/	-	/	-	/	-	/	-	/	8	/
	延べ人数(人)	11	192	-	22	-	32	5	2	-	-	-	1	-	2	-	-	131	139
草津市	開催回数(回)	-	/	1	/	-	/	-	/	-	/	-	/	-	/	-	/	7	/
	延べ人数(人)	-	10	-	4	-	6	-	-	-	-	-	-	-	-	-	-	114	9
守山市	開催回数(回)	-	/	-	/	-	/	1	/	-	/	-	/	-	/	-	/	-	/
	延べ人数(人)	-	26	-	5	-	7	5	-	-	-	1	-	-	-	-	-	-	-
栗東市	開催回数(回)	-	/	-	/	-	/	-	/	-	/	-	/	-	/	-	/	-	/
	延べ人数(人)	-	12	-	2	-	10	-	-	-	-	-	-	2	-	-	-	-	3
野洲市	開催回数(回)	1	/	-	/	-	/	-	/	-	/	-	/	-	/	-	/	1	/
	延べ人数(人)	11	144	-	11	-	9	-	2	-	-	-	-	-	-	-	-	17	127
保健所	開催回数(回)	-	/	-	/	-	/	-	/	-	/	-	/	-	/	-	/	-	/
	延べ人数(人)	-	-	-	-	-	-	-	-	-	-	-	-	-	-	-	-	-	-

## 6 地区組織活動

### (1) 健康推進員養成講座開催状況

	修了者数
県 合 計	200
管 内 合 計	35
草 津 市	11
守 山 市	17
栗 東 市	-
野 洲 市	7

### (2) 健康推進員配置状況

(令和4年10月1日現在)

	推 進 員 数	世 帯 数	推進員 1 人当り 受け持ち世帯数
県 合 計	2,965	600,078	202
管 内 合 計	485	150,064	309
草 津 市	172	69,659	405
守 山 市	146	33,252	228
栗 東 市	113	27,065	240
野 洲 市	54	20,088	372



## 7 給食施設数・指導状況

		管理栄養士のみ いる施設		管理栄養士・栄養士 どちらもある施設			栄養士のみ いる施設		管理栄養士・ 栄養士どち らもない 施設合計	巡回指導		集団指導	
		施設数	管理栄養士	施設数	管理栄養士	栄養士	施設数	栄養士		栄養士あり	栄養士なし	回数	人数
特定 給食 施設	学 校	3	6	7	13	10	7	11	5	-	-		
	病 院	3	4	9	54	22	-	-	-	-	-		
	介護老人保健施設	3	4	2	2	2	-	-	-	-	-		
	介護医療院	-	-	-	-	-	-	-	-	-	-		
	老人福祉施設	2	6	5	8	6	-	-	-	2	-		
	児童福祉施設	3	4	3	4	4	22	36	24	2	1		
	社会福祉施設	-	-	-	-	-	-	-	-	-	-		
	事業所	10	12	2	2	3	2	2	26	-	-		
	寄 宿 舎	-	-	-	-	-	-	-	-	-	-		
	矯正施設	-	-	-	-	-	-	-	-	-	-		
	一般給食センター	-	-	-	-	-	-	-	-	-	-		
	そ の 他	-	-	-	-	-	-	-	-	-	-		
	計	24	36	28	83	47	31	49	55	4	1		
多数 給食 施設	学 校	-	-	-	-	-	-	-	1	-	-		
	病 院	-	-	1	2	1	-	-	-	-	-		
	介護老人保健施設	-	-	1	2	3	-	-	-	-	-		
	介護医療院	-	-	-	-	-	-	-	-	-	-		
	老人福祉施設	15	18	5	6	7	1	2	0	1	-		
	児童福祉施設	5	5	2	2	2	11	12	8	2	1		
	社会福祉施設	3	3	-	-	-	1	1	7	-	-		
	事業所	1	1	-	-	-	0	0	24	-	-		
	寄 宿 舎	2	2	-	-	-	-	-	4	-	-		
	矯正施設	-	-	-	-	-	-	-	-	-	-		
	一般給食センター	-	-	-	-	-	-	-	-	-	-		
	そ の 他	-	-	-	-	-	2	2	8	-	-		
	計	26	29	9	12	13	15	17	52	3	1		
合 計	50	65	37	95	60	46	66	107	7	2	-	-	

## 第5 成人・老人保健

### 1 健康教育

#### (1) 個別健康教育実施状況

令和4年度

	高血圧		脂質異常症		糖尿病		喫煙		計	
	指導を開始した者	指導を終了した者	指導を開始した者	指導を終了した者	指導を開始した者	指導を終了した者	指導を開始した者	指導を終了した者	指導を開始した者	指導を終了した者
管内合計	-	-	-	-	-	-	11	11	11	11
草津市	-	-	-	-	-	-	-	-	-	-
守山市	-	-	-	-	-	-	-	-	-	-
栗東市	-	-	-	-	-	-	-	-	-	-
野洲市	-	-	-	-	-	-	11	11	11	11

#### (2) 集団健康教育等の実施状況

令和4年度

			管内合計	草津市	守山市	栗東市	野洲市
集団健康教育	歯周疾患	実施回数(回)	2	2	-	-	-
		延受講者数(人)	28	28	-	-	-
		平均受講者数(人/回)	14.0	14.0	-	-	-
	ロコモティブシンドローム(運動器症候群)	実施回数(回)	4	1	-	2	1
		延受講者数(人)	68	12	-	39	17
		平均受講者数(人/回)	17.0	12.0	-	19.5	17.0
	慢性閉塞性肺疾患(COPD)	実施回数(回)	-	-	-	-	-
		延受講者数(人)	-	-	-	-	-
		平均受講者数(人/回)	-	-	-	-	-
	病態別	実施回数(回)	1	-	-	-	1
		延受講者数(人)	11	-	-	-	11
		平均受講者数(人/回)	11.0	-	-	-	11.0
	薬	実施回数(回)	-	-	-	-	-
		延受講者数(人)	-	-	-	-	-
		平均受講者数(人/回)	-	-	-	-	-
一般	実施回数(回)	63	11	42	6	4	
	延受講者数(人)	1,180	109	768	93	210	
	平均受講者数(人/回)	18.7	9.9	18.3	15.5	52.5	
合計	実施回数(回)	70	14	42	8	6	
	延受講者数(人)	1,287	149	768	132	238	
	平均受講者数(人/回)	18.4	10.6	18.3	16.5	39.7	

## 2 健康相談

令和4年度

		管内合計	草津市	守山市	栗東市	野洲市	
重点・健康相談	高血圧	実施回数(回)	9	-	5	-	4
		延受講者数(人)	16	-	5	-	11
		平均受講者数(人/回)	1.8	-	1.0	-	2.8
	脂質異常症	実施回数(回)	16	-	7	5	4
		延受講者数(人)	21	-	7	5	9
		平均受講者数(人/回)	1.3	-	1.0	1.0	2.3
	糖尿病	実施回数(回)	34	2	26	-	6
		延受講者数(人)	45	2	26	-	17
		平均受講者数(人/回)	1.3	1.0	1.0	-	2.8
	歯周疾患	実施回数(回)	-	-	-	-	-
		延受講者数(人)	-	-	-	-	-
		平均受講者数(人/回)	-	-	-	-	-
	骨粗鬆症	実施回数(回)	-	-	-	-	-
		延受講者数(人)	-	-	-	-	-
		平均受講者数(人/回)	-	-	-	-	-
	女性の健康	実施回数(回)	-	-	-	-	-
		延受講者数(人)	-	-	-	-	-
		平均受講者数(人/回)	-	-	-	-	-
病態別	実施回数(回)	4	1	-	-	3	
	延受講者数(人)	12	1	-	-	11	
	平均受講者数(人/回)	3.0	1.0	-	-	3.7	
総合健康相談	実施回数(回)	111	25	-	82	4	
	延受講者数(人)	120	28	-	82	10	
	平均受講者数(人/回)	1.1	1.1	-	1.0	2.5	
計	実施回数(回)	174	28	38	87	21	
	延受講者数(人)	214	31	38	87	58	
	平均受講者数(人/回)	1.2	1.1	1.0	1.0	2.8	

### 3 歯周疾患検診

令和4年度

市	年齢	受診者数		要精検者	精密検査受診者		
		男	女		異常認めず	歯周疾患であった者	歯周疾患以外であった者
管内合計	40歳	64	106	87	7	74	15
	50歳	23	58	55	7	42	4
	60歳	23	50	54	7	45	3
	70歳	74	91	112	9	95	7
	計	184	305	308	30	256	29
草津市	40歳	43	63	60	5	52	3
	50歳	22	55	53	7	42	4
	60歳	23	49	54	7	44	3
	70歳	73	89	110	9	94	7
	計	161	256	277	28	232	17
守山市	40歳	21	41	26	2	22	12
	50歳	-	-	-	-	-	-
	60歳	-	1	-	-	1	-
	70歳	-	1	1	-	-	-
	計	21	43	27	2	23	12
栗東市	40歳	-	-	-	-	-	-
	50歳	-	-	-	-	-	-
	60歳	-	-	-	-	-	-
	70歳	-	-	-	-	-	-
	計	-	-	-	-	-	-
野洲市	40歳	-	2	1	-	-	-
	50歳	1	3	2	-	-	-
	60歳	-	-	-	-	-	-
	70歳	1	1	1	-	1	-
	計	2	6	4	-	1	-

R3分より様式一部変更

#### 4 骨粗鬆症検診

令和4年度

市	年齢	受診者数(女)	要精検者	要指導者	異常認めず
管内合計	40歳	7	-	-	7
	45歳	11	-	-	11
	50歳	9	2	-	7
	55歳	11	1	1	9
	60歳	27	5	6	16
	65歳	31	3	3	25
	70歳	66	13	15	38
	計	162	24	25	113
草津市	40歳	-	-	-	-
	45歳	-	-	-	-
	50歳	-	-	-	-
	55歳	-	-	-	-
	60歳	-	-	-	-
	65歳	-	-	-	-
	70歳	-	-	-	-
	計	-	-	-	-
守山市	40歳	7	-	-	7
	45歳	11	-	-	11
	50歳	9	2	-	7
	55歳	11	1	1	9
	60歳	27	5	6	16
	65歳	31	3	3	25
	70歳	66	13	15	38
	計	162	24	25	113
栗東市	40歳	-	-	-	-
	45歳	-	-	-	-
	50歳	-	-	-	-
	55歳	-	-	-	-
	60歳	-	-	-	-
	65歳	-	-	-	-
	70歳	-	-	-	-
	計	-	-	-	-
野洲市	40歳	-	-	-	-
	45歳	-	-	-	-
	50歳	-	-	-	-
	55歳	-	-	-	-
	60歳	-	-	-	-
	65歳	-	-	-	-
	70歳	-	-	-	-
	計	-	-	-	-

## 5.訪問指導

### (1)実施状況

令和4年度  
(単位:人)

	要指導者等		個別健康教育対象者		閉じこもり予防		介護家族者		寝たきり者						認知症の者		その他	
	訪問 実人数	延人数	訪問 実人数	延人数	訪問 実人数	延人数	訪問 実人数	延人数	計		口腔衛生指導(再掲)		栄養指導(再掲)		訪問 実人数	延人数	訪問 実人数	延人数
									訪問 実人数	延人数	訪問 実人数	延人数	訪問 実人数	延人数				
管内合計	14	25	-	-	1	1	-	-	-	-	-	-	-	-	-	-	34	45
草津市	-	-	-	-	-	-	-	-	-	-	-	-	-	-	-	-	-	-
守山市	-	-	-	-	-	-	-	-	-	-	-	-	-	-	-	-	-	-
栗東市	-	-	-	-	1	1	-	-	-	-	-	-	-	-	-	-	20	20
野洲市	14	25	-	-	-	-	-	-	-	-	-	-	-	-	-	-	14	25

### (2)従事者状況

令和4年度  
(単位:人)

	訪問指導従事者延人数						
	医師	保健師	看護師	管理栄養士および 栄養士	歯科衛生士	その他	計
管内合計	-	32	-	22	-	-	54
草津市	-	-	-	-	-	-	-
守山市	-	-	-	-	-	-	-
栗東市	-	29	-	-	-	-	29
野洲市	-	3	-	22	-	-	25

## 6 胃がん検診

		胃エックス線検査				胃内視鏡検査				計				2年連続受診者数 (年度中)	
		受診者数(年度中)				受診者数(年度中)				受診者数(年度中)					
		集団検診		個別検診		集団検診		個別検診		集団検診		個別検診		集団+個別検診	
		男	女	男	女	男	女	男	女	男	女	男	女	X線	内視鏡
管内合計	40～49歳	27	45	60	138					27	45	60	138	55	
	50～59歳	46	74	53	113	-	-	138	265	46	74	191	378	53	7
	60～69歳	76	109	108	119	-	-	227	292	76	109	335	411	99	13
	70～79歳	109	95	124	93	-	-	254	237	109	95	378	330	112	13
	80歳以上	21	22	13	7	-	-	42	19	21	22	55	26	13	1
	計	279	345	358	470	-	-	661	813	279	345	1019	1283	332	34
草津市	40～49歳	-	-	-	-					-	-	-	-	-	-
	50～59歳	9	20	26	51	-	-	61	100	9	20	87	151	-	-
	60～69歳	21	34	29	38	-	-	87	102	21	34	116	140	-	-
	70～79歳	30	28	51	28	-	-	136	101	30	28	187	129	-	-
	80歳以上	4	3	4	3	-	-	21	7	4	3	25	10	-	-
	計	64	85	110	120	-	-	305	310	64	85	415	430	-	-
守山市	40～49歳	-	-	47	112					-	-	47	112	36	
	50～59歳	-	-	18	43	-	-	38	84	-	-	56	127	26	3
	60～69歳	-	-	49	39	-	-	73	121	-	-	122	160	38	8
	70～79歳	-	-	45	37	-	-	53	67	-	-	98	104	38	3
	80歳以上	-	-	2	1	-	-	6	5	-	-	8	6	1	1
	計	-	-	161	232	-	-	170	277	-	-	331	509	139	15
栗東市	40～49歳	24	34	-	-					24	34	-	-	-	
	50～59歳	29	36	-	-	-	-	31	66	29	36	31	66	-	-
	60～69歳	32	36	-	-	-	-	58	46	32	36	58	46	-	-
	70～79歳	38	26	-	-	-	-	39	40	38	26	39	40	-	-
	80歳以上	10	17	-	-	-	-	15	6	10	17	15	6	-	-
	計	133	149	-	-	-	-	143	158	133	149	143	158	-	-
野洲市	40～49歳	3	11	13	26					3	11	13	26	19	
	50～59歳	8	18	9	19	-	-	8	15	8	18	17	34	27	4
	60～69歳	23	39	30	42	-	-	9	23	23	39	39	65	61	5
	70～79歳	41	41	28	28	-	-	26	29	41	41	54	57	74	10
	80歳以上	7	2	7	3	-	-	-	1	7	2	7	4	12	-
	計	82	111	87	118	-	-	43	68	82	111	130	186	193	19

R3分より様式一部変更

## 7 肺がん検診

(男)

		胸部エックス線検査		喀痰細胞診（喀痰細胞診のみ受診は除く）			
		受診者数（年度中）		喀痰容器配布回収状況			
				配布数（年度中）		回収数（受診者数） （年度中）	
		集団検診	個別検診	集団検診	個別検診	集団検診	個別検診
管内合計	40～49歳	52	286				
	50～59歳	55	243	13	17	12	17
	60～69歳	92	620	17	55	17	55
	70～79歳	127	1,478	35	146	32	146
	80歳以上	33	399	9	33	9	33
	計	359	3,026	74	251	70	251
草津市	40～49歳	16	222				
	50～59歳	16	179	1	13	1	13
	60～69歳	36	433	7	52	7	52
	70～79歳	40	1,209	8	130	8	130
	80歳以上	3	367	-	31	-	31
	計	111	2,410	16	226	16	226
守山市	40～49歳	-	49				
	50～59歳	-	43	-	1	-	1
	60～69歳	-	156	-	3	-	3
	70～79歳	-	231	-	12	-	12
	80歳以上	-	28	-	1	-	1
	計	-	507	-	17	-	17
栗東市	40～49歳	31	-	-	-	-	-
	50～59歳	30	-	10	-	9	-
	60～69歳	42	-	7	-	7	-
	70～79歳	63	-	23	-	20	-
	80歳以上	24	-	9	-	9	-
	計	190	-	49	-	45	-
野洲市	40～49歳	5	15				
	50～59歳	9	21	2	3	2	3
	60～69歳	14	31	3	-	3	-
	70～79歳	24	38	4	4	4	4
	80歳以上	6	4	-	1	-	1
	計	58	109	9	8	9	8

R3分より様式一部変更



## 肺がん検診

(女)

		胸部エックス線検査		喀痰細胞診（喀痰細胞診のみ受診は除く）			
		受診者数（年度中）		喀痰容器配布回収状況			
				配布数（年度中）		回収数（受診者数） （年度中）	
		集団検診	個別検診	集団検診	個別検診	集団検診	個別検診
管内合計	40～49歳	159	517				
	50～59歳	127	503	2	3	1	3
	60～69歳	195	1,063	-	5	-	5
	70～79歳	152	2,003	1	12	1	12
	80歳以上	29	375	-	2	-	2
	計	662	4,461	3	22	2	22
草津市	40～49歳	89	351				
	50～59歳	46	320	-	2	-	2
	60～69歳	95	751	-	4	-	4
	70～79歳	66	1,715	1	11	1	11
	80歳以上	3	351	-	2	-	2
	計	299	3,488	1	19	1	19
守山市	40～49歳	-	128				
	50～59歳	-	141	-	1	-	1
	60～69歳	-	249	-	1	-	1
	70～79歳	-	260	-	1	-	1
	80歳以上	-	18	-	-	-	-
	計	-	796	-	3	-	3
栗東市	40～49歳	56	-	-	-	-	-
	50～59歳	53	-	2	-	1	-
	60～69歳	56	-	-	-	-	-
	70～79歳	62	-	-	-	-	-
	80歳以上	24	-	-	-	-	-
	計	251	-	2	-	1	-
野洲市	40～49歳	14	38				
	50～59歳	28	42	-	-	-	-
	60～69歳	44	63	-	-	-	-
	70～79歳	24	28	-	-	-	-
	80歳以上	2	6	-	-	-	-
	計	112	177	-	-	-	-

R3分より様式一部変更

8 大腸がん検診、子宮(頸部)がん検診、乳がん検診

		大腸がん				子宮頸がん			乳がん(マンモグラフィ)		
		受診者数 (年度中)				受診者数 (年度中)		2年連続受診者数 (年度中)	受診者数 (年度中)		2年連続受診者数 (年度中)
		集団検診		個別検診		集団検診	個別検診	集団+個別検診	集団検診	個別検診	集団+個別検診
		男	女	男	女						
管内合計	20~29歳					4	1,335	15			
	30~39歳					16	2,361	84			
	40~49歳	23	105	390	811	111	2,891	64	151	2,304	131
	50~59歳	26	117	352	861	64	1,798	-	86	1,564	76
	60~69歳	84	205	898	1,727	63	1,112	-	81	1,114	29
	70~79歳	166	209	2,225	3,328	60	729	-	72	758	-
	80歳以上	32	15	587	602	2	73	-	4	77	2
	計	331	651	4,452	7,329	320	10,299	163	394	5,817	238
草津市	20~29歳					4	542	8			
	30~39歳					16	1,008	84			
	40~49歳	12	46	207	424	88	1,135	64	118	895	79
	50~59歳	14	41	164	401	49	639	-	69	670	76
	60~69歳	32	65	355	695	54	368	-	70	413	29
	70~79歳	34	50	965	1,376	55	261	-	67	260	-
	80歳以上	2	3	264	255	2	28	-	4	33	2
	計	94	205	1,955	3,151	268	3,981	156	328	2,271	186
守山市	20~29歳					-	380	1			
	30~39歳					-	604	-			
	40~49歳	-	-	93	203	-	833	-	-	698	30
	50~59歳	-	-	85	253	-	553	-	-	477	-
	60~69歳	-	-	308	576	-	379	-	-	369	-
	70~79歳	-	-	585	939	-	183	-	-	207	-
	80歳以上	-	-	123	150	-	11	-	-	9	-
	計	-	-	1,194	2,121	-	2,943	1	-	1,760	30
栗東市	20~29歳					-	259	6			
	30~39歳					-	562	-			
	40~49歳	3	27	65	140	23	606	-	33	480	20
	50~59歳	-	20	70	155	15	400	-	17	281	-
	60~69歳	10	24	147	309	9	216	-	11	188	-
	70~79歳	7	11	512	766	5	159	-	5	160	-
	80歳以上	-	-	169	163	-	29	-	-	27	-
	計	20	82	963	1,533	52	2,231	6	66	1,136	20
野洲市	20~29歳					-	154	-			
	30~39歳					-	187	-			
	40~49歳	8	32	25	44	-	317	-	-	231	2
	50~59歳	12	56	33	52	-	206	-	-	136	-
	60~69歳	42	116	88	147	-	149	-	-	144	-
	70~79歳	125	148	163	247	-	126	-	-	131	-
	80歳以上	30	12	31	34	-	5	-	-	8	-
	計	217	364	340	524	-	1,144	-	-	650	2

R3分より様式一部変更

R3分より様式一部変更

## 9 地域リハビリテーション提供体制整備推進事業

急速な高齢化、疾病構造の変化等により在宅生活へのニーズが高まっている。管内において地域リハビリテーションが適切に提供されるよう体制の構築を図る。

### 1. 人材育成事業事例検討会への参画

#### (1) 滋賀県POS連絡協議会 湖南ブロック研修会（共催）

日 時：令和4年11月18日（金） 18：30～20：00

方 法：WEB 会議システム

主 催：滋賀県POS連絡協議会 湖南ブロック

内 容：オープニングセミナー 草津市の取組 - リハビリ専門職との協働 -  
活動紹介 大津市における地域リハビリの取り組みについて  
栗東市におけるリハ職の参画状況  
草津市におけるリハ職の参画状況

出席者：44名

### 2. 医療福祉連携の中でのリハビリテーションの推進

#### (1) 湖南圏域リハビリテーション推進会議

目 的：湖南圏域におけるリハビリテーションに関連した現状の共通認識と目指す姿に向けたリハビリテーション提供体制の充実を図ることを目的とする。

日 時：令和4年12月13日（火） 15：30～17：00

場 所：南部健康福祉事務所 3階大会議室

主 催：南部健康福祉事務所

協力機関：滋賀県POS連絡協議会 湖南ブロック

内 容：湖南圏域の医療介護連携の中でのリハビリテーション推進に関する経緯について  
令和3年度リハビリテーション実態調査の結果について  
令和3年度の実態調査結果を踏まえた情報交換・意見交換  
入院・退院安心ロード（湖南太郎さんの安心ロード）について

出席者：23名

#### (2) 湖南圏域リハビリテーション推進部会

目 的：湖南圏域リハビリテーション推進会議において課題整理された内容に関して、リハビリテーションに係る関係機関との連携や、それぞれの機能を十分に発揮するための具体的な方策について検討することで、総合的なリハビリテーションの提供の促進を図ることを目的とする。

日 時：令和5年 2月27日（月） 15：30～17：00

場 所：南部健康福祉事務所 3階大会議室

主 催：南部健康福祉事務所

協力機関：滋賀県POS連絡協議会 湖南ブロック

内 容：令和4年度湖南圏域リハビリテーション推進会議の報告  
リハビリテーション職同士の連携のあり方や、多職種連携の中でのリハ  
ビリテーション職の役割についての情報交換、意見交換  
出席者：18名

## 10 認知症対策

認知症の人と家族が、自分の望む地域で自分らしく過ごせるよう、認知症に関わる保健・医療・福祉の連携の仕組みづくりに取り組む。

認知症の早期発見・早期対応の体制づくりを推進するため、医療福祉関係者の認知症に対する理解を深めるとともに、多職種の連携強化を図る。

### 1. 湖南圏域認知症疾患医療連携協議会

目的：認知症の人と家族が、早期から適切な医療・介護サービス等を利用し、安心して生活できるよう、認知症ケアの質の向上および医療・保健・福祉・介護のネットワークを推進することを目的とする。

日時：令和5年 2月17日(金) 14:00～16:00

場所：南部健康福祉事務所 3階大会議室

主催：認知症疾患医療センター連携型(医療法人藤本クリニック)、南部健康福祉事務所

内容：県・湖南圏域の認知症対策にかかるこれまでの取り組みについて  
湖南圏域の認知症の人への医療や支援に関する3つの課題に対する各施設・当圏域における取り組みの進捗について  
認知症医療に関する情報共有  
認知症と運転免許

参加者：28名

### 2. 管内認知症対策担当者会議

目的：管内の認知症対策の推進のため、圏域・各市の取組の現状や課題について、関係者が情報共有や課題解決に向けた検討を行うことを目的とする。

日時：令和4年10月 6日(木) 9:30～11:30

場所：南部合同庁舎 3A会議室

主催：南部健康福祉事務所

内容：県・湖南圏域の認知症対策にかかる今年度の取り組み計画について  
各市の認知症対策の取り組み状況、課題、今後の方向性について  
若年性認知症支援に関する情報交換・意見交換

出席者：12名

### 3. 草津栗東認知症連携カンファレンス

目的：認知症の人と家族が安心して生活できるように、認知症ケアの質の向上と医療・保健・福祉・介護の連携を目指し、かかりつけ医と専門医の連携強化を目的とする。

日 時： 令和4年 7月 7日(木) 18:30~20:00  
令和4年11月10日(木) 18:30~20:00  
令和5年 3月 9日(木) 18:30~20:00  
場 所：南部健康福祉事務所 3階大会議室 / WEB 会議システム  
主 催：草津栗東認知症連携カンファレンス世話人会  
事務局：南部健康福祉事務所、草津市、栗東市  
内 容： 講演：BPSDのメカニズム~パート1：アパシー~  
講演：神経内科医からみた徘徊  
事例検討1、事例検討2  
講演：認知症と虐待  
ワンポイントレッスン：せん妄  
講演：認知症初期集中支援チームについて  
参加者： 87名、 80名、 78名

#### 4. 認知症に関わる医療福祉関係者の情報共有・連携強化の促進

目 的：認知症になっても安心して湖南圏域で生活することができるよう、関係者が必要な情報をもれなく共有することで、連携強化を進め、より良い支援が行えることを目的とする。

日 時：令和4年 7月 7日(木) 草津栗東認知症連携カンファレンス開催時  
方 法：湖南圏域認知症疾患医療連携協議会で作成された「湖南圏域に暮らす認知症の人と家族が適切な医療・介護を受けるために支援者間で『共有が望ましい情報』」について、連携カンファレンス参加者に共有  
参加者：87名

#### 5. 認知症に関わる多職種連携の会への参画

名 称：認知症の医療と福祉の連携 IN 守山・野洲  
日 時： 令和4年 5月26日(木) 18:15~19:30  
令和4年 8月 4日(木) 新型コロナウイルス感染拡大防止のため中止  
令和4年10月27日(木) 18:15~19:30  
令和5年 2月 2日(木) 18:15~19:30  
場 所：守山駅間コミュニティホール(セルバ守山)3階  
主 催：守山野洲医師会  
内 容： ~ 事例提供と事例検討  
参加者： 59名、 中止、 51名、 48名

## 11 高齢者虐待防止対策

平成18年4月に施行された「高齢者に対する虐待の防止、高齢者の養護者に対する支援等に関する法律」に基づき、市の地域包括支援センターが相談対応等の中心的役割を担っている。

対応する職員の専門性の向上や実情に応じたマニュアルの整備、関係機関のネットワークの構築など高齢者虐待対応の体制整備を図る。

### 1. 各市の高齢者虐待防止に関する支援

名 称：草津市高齢者処遇検討会議

日 時： 令和4年 5月17日（火）

令和4年 7月12日（火）対象ケースなし

令和4年 9月13日（火）

令和4年11月15日（火）

令和5年 3月14日（火）

場 所：草津市役所

主 催：草津市

内 容：高齢者虐待に関する相談・通告・届出のあった事例の高齢者虐待防止と養護者支援に係る検討

## 12 住み慣れた地域での療養・看取り推進事業

地域住民が住み慣れた地域でその人らしい生活や安心して看取りができるような医療福祉の供給システムが必要である。医療・介護・福祉サービスが患者、家族を中心に、切れ目なく提供できるよう、また、在宅で人生最期の時を充実して過ごすことができるように、在宅医療介護提供体制の構築を図る。

### 1. 管内在宅医療・介護連携等担当者会議

目的：管内の在宅医療・看取りの体制を推進するために、圏域、各市の取り組みや課題について関係者が情報共有や課題解決に向けた検討を行うことを目的とする。

日時：令和4年 8月30日(火) 9:30~11:30

場所：南部健康福祉事務所 3階大会議室

主催：南部健康福祉事務所

内容：県・湖南圏域の在宅療養・看取り推進にかかる今年度の取り組み計画について

各市の在宅療養・介護連携推進事業の取り組み状況、課題、今年度の方向性について

人生の最終段階のケアや看取りの体制の整備に関する情報交換・意見交換

出席者：10名

### 2. 各市の在宅医療の推進に関する支援・参画

・草津栗東地域医療推進会議 1回

・くさつ在宅医療ネット 1回

・栗東市訪問診療実施診療所座談会、栗東市在宅医療ネットを作る会 2回

### 3. 在宅医療・看取りの推進にむけての連携の場づくり

#### (1) 湖南地域看護研究会

目的：病院退院調整部門の看護職・訪問看護師・行政の看護職の円滑な連携を図ることを目的とする。

日時：令和4年11月22日(火) 18:00~20:00

令和5年 2月21日(火) 降雪のため紙面開催

場所：守山市福祉保健センター 3階講習室

事務局：守山市、南部健康福祉事務所

内容：湖南地域看護研究会のこれまでの開催状況と今年度の予定

話題提供：新型コロナウイルスに感染した認知症高齢者の支援を振り返って

看 看連携、多職種連携に関する意見交換・情報交換



在宅療養・在宅看取り～意思決定支援について考えよう！～

参加者： 21名、 25名

### 13 入退院支援ルール評価・検討事業

病院での治療から在宅療養へのスムーズな連携をはかることにより、機能の維持向上と患者や家族が安心できる療養環境を早期に整備できるよう、病院（看護部、地域連携）と在宅（ケアマネジャー）との連携の現状評価と、連携が必要な患者の基準やその方法等の検討を行う。

#### 1. 湖南圏域病院・在宅連携検討会議

目的：病院と在宅のスムーズな連携を図るため、圏域内の病院と介護支援専門員が相互理解を深めるとともに、入退院時の連携の現状と課題を共有し、退院支援を行う際の共通ルール等の検討を行う。

##### (1) 湖南圏域病院・在宅連携検討会議 外来 - 地域連携ワーキング部会

日時：令和4年 7月27日（水） 10:00～12:00

場所：南部健康福祉事務所 3階大会議室

主催：滋賀県病院協会湖南圏域退院調整ネットワーク、南部健康福祉事務所

内容：外来 - 地域連携の目的の確認

外来 - 地域連携にかかる検討

出席者：21名

##### (2) 湖南圏域病院・在宅連携検討会議

日時：令和4年10月27日（木） 10:00～12:00

場所：南部健康福祉事務所 3階会議室

主催：滋賀県病院協会湖南圏域退院調整ネットワーク、南部健康福祉事務所

内容：外来 - 地域連携の目的の確認

外来 - 地域連携にかかる検討

湖南太郎さんの安心ロード（改訂版）について

出席者：33名

## 14 地域連携クリティカルパス推進事業

管内において医療機関から在宅へ安心して戻れる切れ目ない医療を提供するため、地域連携クリティカルパスの活用等、医療・介護の多職種間での地域医療連携体制の構築を推進する。

県統一脳卒中地域連携パスが平成25年5月に示されたことを受けて、圏域内での導入・運用に関する調整を実施した。平成26年1月から県統一脳卒中地域連携パス様式運用開始となり、急性期計画管理病院において、脳卒中地域連携パス連絡調整会議が開催され、パスの運用に関する実績の共有、運用にかかる調整が図られている。

また、管内における医療機関から在宅への切れ目ない連携に関し、「12 住み慣れた地域での療養・看取り推進事業 / 入退院支援ルール評価・検討事業」において在宅医療介護提供体制の構築に向けた取り組みを行った。

### 1. 地域連携パス合同会議への参加

名 称：脳卒中地域連携パス連絡調整会議

日 時： 令和4年 8月10日(木) 16:35～17:15

令和4年12月21日(水) 16:50～17:40

令和5年 3月 8日(水) 16:35～17:15

方 法：WEB 会議システム

主 催：済生会滋賀県病院

内 容： 脳卒中地域連携パス実績報告

会議開催に関する提案事項

脳卒中地域連携パス実績報告

情報交換・意見交換

リハビリに関する意見交換

出席者： 33名、 22名、 29名

## 第6 歯科保健

### 1 1歳6か月歯科健康診査

				草津市	守山市	栗東市	野洲市	管内合計
対象児数 (人)				1,183	765	731	385	3,064
受診児数 (人)				1,167	765	722	378	3,032
受診率 (%)				98.6	100.0	98.8	98.2	99.0
フッ素塗布 (人)				1,112	721	681	-	2,514
う 歯 状 況	な い 者	O型	1型 (人)	1,118	741	716	233	2,808
			2型 (人)	43	20	5	144	212
			不明 (人)	-	-	-	-	-
	あ る 者	う蝕罹患型	A型 (人)	4	3	1	1	9
			B型 (人)	-	-	-	-	-
			C型 (人)	2	1	-	-	3
			不明 (人)	-	-	-	-	-
			計	6	4	1	1	12
	罹患率 (%)			0.51	0.52	0.14	0.26	0.40
	未処置う蝕(再掲) (人)			6	4	1	1	12
う 歯 数	未処置歯 (C) (本)			16	7	4	2	29
	処置歯 ( ) (本)			-	-	-	-	-
	総数 (本)			16	7	4	2	29
	1人あたり (本)			0.01	0.01	0.01	0.01	0.01
要観察歯 (CO) (本)				13	11	16	4	44
咬 合 異 常	a 反対咬合 (人)			33	13	24	34	104
	b 上顎前突 (人)			25	1	4	8	38
	c 開咬 (人)			3	3	-	3	9
	d そう生 (人)			13	28	5	6	52
	e 正中離開 (人)			2	-	-	-	2
	f その他 (人)			5	8	3	4	20
	計 (人)			81	53	36	55	225
口腔軟組織疾患			L (人)	16	-	34	7	57
			S (人)	-	-	-	-	-
			なし (人)	1,151	765	688	371	2,975
その他要指導			吸指癖 (人)	46	7	-	37	90
			歯列等 (人)	147	2	-	16	165
			その他 (人)	64	11	1	8	84
要フォロー (人)				-	-	71	-	71

## 2 3歳6か月歯科健康診査

		草津市	守山市	栗東市	野洲市	管内合計		
対象児数 (人)		1,304	818	708	397	3,227		
受診児数 (人)		1,269	832	696	386	3,183		
受診率 (%)		97.3	101.7	98.3	97.2	98.6		
フッ素塗布 (人)		1,089	739	-	-	1,828		
歯 状 況	う蝕なし (人)	1,196	782	638	351	2,967		
	あ	A型 (人)	54	42	42	28	166	
		B型 (人)	16	4	11	5	36	
	る	C型	C1型 (人)	1	3	-	1	5
			C2型 (人)	2	1	5	1	9
			不明 (人)	-	-	-	-	-
	不明 (人)	-	-	-	-	-		
	計	73	50	58	35	216		
	罹患率 (%)	5.8	6.0	8.3	9.1	6.8		
	未処置う蝕(再掲) (人)	67	50	53	30	200		
歯 数	未処置歯 (C) (本)	170	110	195	97	572		
	処置歯 ( ) (本)	50	12	14	22	98		
	総数 (本)	220	122	209	119	670		
	1人あたり (本)	0.17	0.15	0.30	0.31	0.21		
要観察歯 (CO) (本)		164	69	70	68	371		
咬 合 異 常	a 反対咬合 (人)	67	49	33	18	167		
	b 上顎前突 (人)	81	14	11	50	156		
	c 開咬 (人)	27	29	18	11	85		
	d そう生 (人)	31	33	4	15	83		
	e 正中離開 (人)	-	3	-	2	5		
	f その他 (人)	21	45	5	3	74		
	計 (人)	227	173	71	99	570		
口腔軟組織疾患	L (人)	25	2	4	16	47		
	S (人)	-	-	-	-	-		
	なし (人)	1,244	830	692	370	3,136		
要フォロ - (人)		-	-	139	-	139		

### 3 フッ化物洗口事業

市名	実施学校名等	実施実人数	開始時期	洗口液	洗口頻度
守山市	カナリヤ保育園	保育園計 458人	昭和64年	ミラノール	週2回
守山市	浮気保育園		平成8年1月	ミラノール	週2回
守山市	守山保育園		平成8年1月	ミラノール	週2回
守山市	吉身保育園		平成8年1月	ミラノール	週2回
守山市	ふるたか虹のはし保育園		平成31(令和元)年4月	ミラノール	週2回
守山市	滋賀短期大学附属すみれ保育園		令和2年4月	ミラノール	週2回
守山市	洛和みずのさと保育園		令和4年4月	ミラノール	週2回
守山市	河西幼稚園	幼稚園計 512人	平成8年1月	ミラノール	週2回
守山市	立入が丘幼稚園		平成8年1月	ミラノール	週2回
守山市	速野幼稚園		平成8年1月	ミラノール	週2回
守山市	物部幼稚園		平成8年1月	ミラノール	週2回
守山市	守山幼稚園		平成8年1月	ミラノール	週2回
守山市	吉身幼稚園		平成8年1月	ミラノール	週2回
守山市	はねすだこども園	こども園計 739人	平成22年4月 (平成8年1月)	ミラノール	週2回
守山市	速野カナリヤこども園		平成22年4月 (平成17年5月)	ミラノール	週2回
守山市	玉津こども園		平成22年4月 (平成8年1月)	ミラノール	週2回
守山市	小津こども園		平成22年4月 (平成8年1月)	ミラノール	週2回
守山市	ひなぎくこども園		平成23年4月 (平成8年1月)	ミラノール	週2回
守山市	もりの風こども園		平成23年9月	ミラノール	週2回
守山市	中州こども園		平成28年4月 (平成8年1月)	ミラノール	週2回
守山市	若鮎こども園		平成8年1月	ミラノール	週2回
守山市	小津小学校	小学校計 5,526人	平成9年5月	ミラノール	週1回
守山市	河西小学校		平成9年5月	ミラノール	週1回
守山市	立入が丘小学校		平成9年5月	ミラノール	週1回
守山市	玉津小学校		平成9年5月	ミラノール	週1回
守山市	中州小学校		平成9年5月	ミラノール	週1回
守山市	速野小学校		平成9年5月	ミラノール	週1回
守山市	物部小学校		平成9年5月	ミラノール	週1回
守山市	守山小学校		平成9年5月	ミラノール	週1回
守山市	吉身小学校		平成9年5月	ミラノール	週1回
保健所管内	フッ素洗口実施人数計	7,235人	フッ素洗口実施施設数		30施設

#### 4 成人歯科健診

	歯周疾患健診			保護者健診	妊婦歯科健診	合計
	40歳未満	40歳以上 (健康増進法)	40歳以上 (健康増進法以外)			
	参加延べ人数(人)					
草津市	0	405	0	0	281	686
守山市	151	122	55	0	0	328
栗東市	0	0	46	628	0	674
野洲市	0	14	0	0	0	14
合計	151	541	101	628	281	1,702

#### 5 成人歯科健康教育

	40歳未満		40歳以上	
	開催回数	参加延べ人数 (人)	開催回数	参加延べ人数 (人)
草津市	16	524	5	172
守山市	0	0	19	249
栗東市	0	0	46	46
野洲市	2	2	0	0
合計	18	526	70	467

#### 6 高齢期歯科保健対策

	介護予防・生活支援サービス事業(口腔機能向上に関するサービスが含まれた事業)					
	訪問型サービス		通所型サービス		その他の生活支援サービス	
	回数	延べ人数(人)	回数	延べ人数(人)	回数	延べ人数(人)
草津市	3	242	0	0	0	0
守山市	0	0	13	13	0	0
栗東市	0	0	0	0	0	0
野洲市	3	3	0	0	0	0
合計	6	245	13	13	0	0

	一般介護予防事業(口腔機能向上に関する内容が含まれた事業)			
	介護予防普及啓発事業		地域介護予防活動支援事業	
	回数	延べ人数(人)	回数	延べ人数(人)
草津市	13	242	77	763
守山市	23	1101	11	126
栗東市	2	36	4	35
野洲市	16	246	0	0
合計	54	12086	92	924

介護予防普及啓発事業の延べ人数にはチラシ配布数を含む

## 7 心身障害児歯科保健

### 障害児巡回歯科保健指導事業

教室名	所在市名	歯科健診& 個別歯科保健指導 参加者数	個別歯科保健指導 参加者数	従事者延べ人数	
				歯科医師	歯科衛生士
湖の子園	草津市	29	-	1	4
あゆっ子教室	守山市	17	-	1	4
たんぼぼ教室	栗東市	24	-	1	4
にこにこ教室	野洲市	21	-	1	3
小児保健医療センター 療育部	守山市	13	-	1	3
合計	- - -	104	-	5	18

令和4年度は新型コロナウイルス感染症の流行状況を踏まえて、歯科保健指導のみの実施はなし。



## 第7 地域福祉と民生委員児童委員等

### 1 行旅病人・行旅死亡人取扱の状況

・市が行旅病人および行旅死亡人の取扱に要した費用の弁償をする。

	令和2年度	令和3年度	令和4年度
草津市	-	-	-
守山市	1	-	-
栗東市	1	-	-
野洲市	-	-	1
計	2	0	1

(単位:件)

### 2 民生委員児童委員数

(令和5年3月31日現在) (単位:人)

	委嘱数	男女別		内主任児童委員
		男	女	
草津市	249	113	136	27
守山市	162	66	96	14
栗東市	145	51	94	13
野洲市	113	50	63	8
計	669	280	389	62

## 第8 障害者（児）福祉

### 1 身体障害者（児）手帳交付者数

(令和5年3月31日現在) (単位:人)

	視覚障害							聴覚・平衡機能障害						音声・言語・そしゃく 機能障害						肢体不自由						内部障害								
	1級	2級	3級	4級	5級	6級	計	1級	2級	3級	4級	5級	6級	計	1級	2級	3級	4級	5級	6級	計	1級	2級	3級	4級	5級	6級	計	1級	2級	3級	4級	計	
草津市	72	96	18	19	40	10	255	14	107	44	68	2	119	354	5	2	25	17	/	/	/	49	370	336	336	520	300	149	2,011	886	19	222	318	1,445
守山市	52	40	5	9	22	14	142	9	70	22	78	2	78	259	3	1	11	6	/	/	1	22	270	228	244	317	191	81	1,331	495	7	120	210	832
栗東市	40	63	9	15	23	11	161	4	52	20	28	3	53	160	3	1	12	14	/	/	/	30	182	153	157	267	131	83	973	377	8	99	178	662
野洲市	36	40	9	6	17	3	111	5	34	20	26	/	40	125	/	1	13	7	/	/	/	21	154	147	152	197	97	58	805	366	2	95	127	590
計	200	239	41	49	102	38	669	32	263	106	200	7	290	898	11	5	61	44	0	1	122	976	864	889	1,301	719	371	5,120	2,124	36	536	833	3,529	

資料:福祉行政報告例

## 2 療育手帳交付状況

(令和5年3月31日現在)(単位:人)

	交付者数	左の内訳		
		うち18歳未満	A(重度)	B(中軽度)
草津市	1,369	430	391	978
守山市	843	239	302	541
栗東市	744	213	236	508
野洲市	600	195	186	414
計		1,077	1,115	2,441

資料:福祉行政報告例

## 3 指定障害福祉サービス事業所数

(令和5年3月31日現在)(単位:箇所)

	居宅介護	重度訪問介護	行動援護	同行援護
草津市	32	31	11	8
守山市	20	17	6	3
栗東市	9	6	3	3
野洲市	11	9	2	1
計	72	63	22	15

#### 4 湖南地域障害児・者サービス調整会議のシステムについて

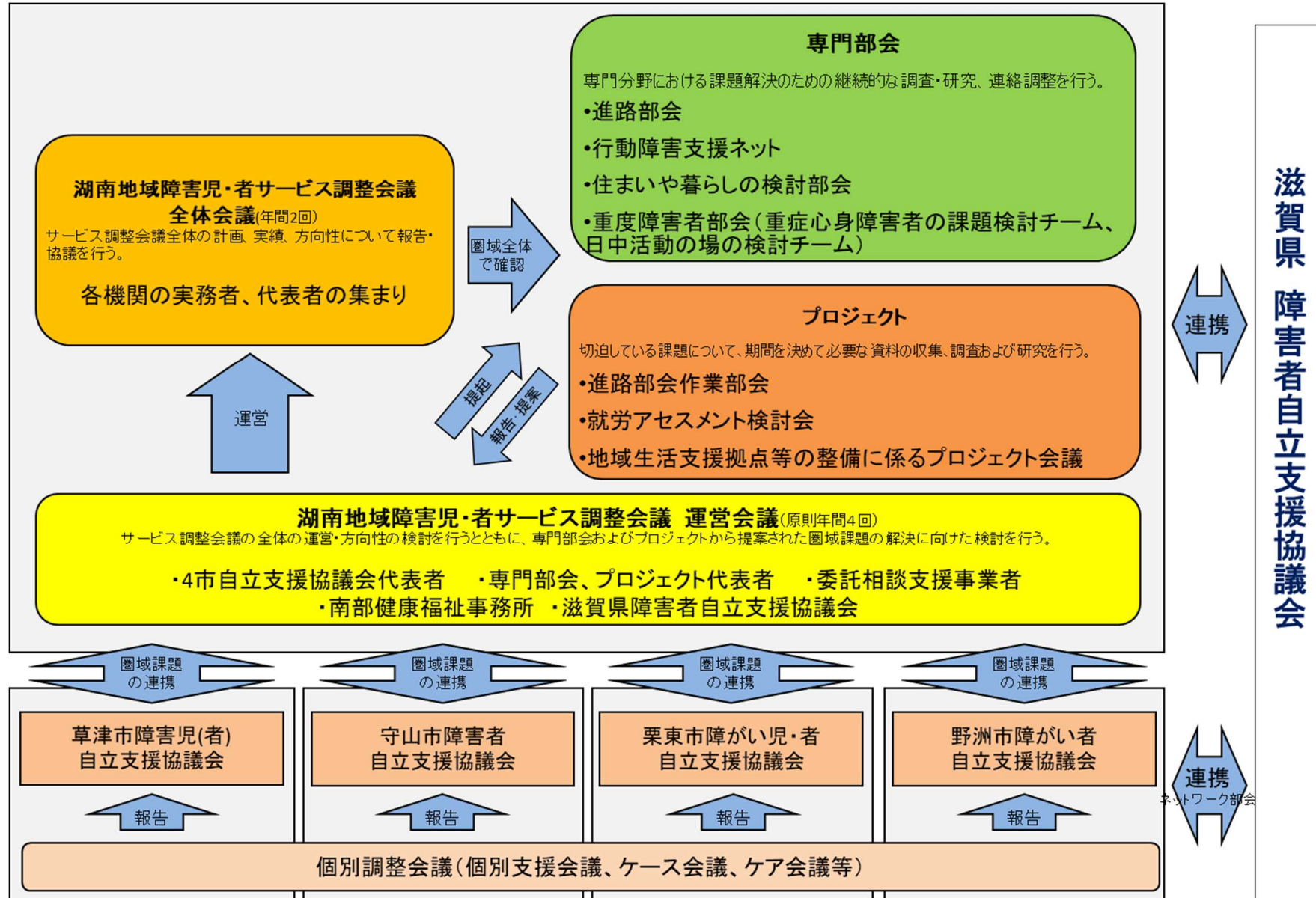

## 5 湖南地域障害児・者サービス調整会議の各会議の概要

湖南地域障害児・者サービス調整会議とは・・・

相談支援事業をはじめとする地域の障害福祉に関するシステムづくりに関し、中核的な役割を果たす定期的な協議の場。

～ 自立支援協議会の運営マニュアルを参考に南部健康福祉事務所にて作成～

	個別支援会議	市自立支援協議会	事務局会議(運営会議)	専門部会・プロジェクト	全体会
目的 (内容)	・Aさん個人の支援をどうするか協議する場	・地域の現状・課題等について地域の関係者(実務者レベル中心)が定期的に情報共有・協議する場	・協議会全体の方向性等についてコアメンバーで協議する場 ・全体会等の準備会議	・地域の課題ごとに部会を設け協議する場	・地域の現状・課題等について地域の関係者(代表者レベル中心)が情報共有・協議する場
	・ケア会議、個別調整会議、サービス担当者会議とも呼ばれる。 ・市・相談支援事業者等が主催	各市にて開催 ・草津市障害児(者)自立支援協議会 ・守山市障害者自立支援協議会 ・栗東市障がい児・者自立支援協議会 ・野洲市障がい者自立支援協議会		・進路部会 ・進路部会作業部会 ・行動障害支援ネット ・住まいや暮らしの検討部会 ・重度障害者部会 - 重症心身障害者の課題検討チーム ・就労アセスメント検討会 ・地域生活支援拠点等の整備に係るプロジェクト会議	
メンバー	Aさん個人の支援の関係者	各市により異なる	市と地域の中核メンバー	課題ごとに地域の中核的な者	関係機関の代表レベル
	(例えば・・・) Aさん、Aさんの家族 相談支援事業者 サービス事業者 等		市 相談支援事業所 特別支援学校 その他中核メンバー 事務局(計 15 機関)		市 相談支援事業所 福祉サービス事業所 医療機関 学校・教育関係機関 等 合計 132 機関
開催等	必要に応じて	・定期的	・定期的(年 4 回) + 必要に応じて	・定期的 + 必要に応じて	・年 2 回

## 第9 母子保健

### 1 妊娠の届出状況(妊娠週数別)

妊娠届出者数	妊 娠 週 数					合 計	
	満11週以内	満12～19週	満20～27週	満28週～ 分娩まで	分娩後		不 詳
草津市	1,094	19	3	2	2	-	1,120
守山市	702	10	4	-	-	-	716
栗東市	771	11	-	1	-	-	783
野洲市	353	7	1	-	-	-	361
合 計	2,920	47	8	3	2	-	2,980

### 2 妊娠一般健康診査実施状況

市 名	受診実人員	受診延人員	指導区分結果別延人員		
			異常なし	要 指 導	要 精 査
草津市	1,736	12,587	12,513	11	1
守山市	1,228	9,132	9,105	21	6
栗東市	1,262	9,596	9,546	42	6
野洲市	388	4,496	4,451	38	7
合 計	4,209	27,477	35,615	112	20

### 3 保健指導実施状況

市名	妊婦			産婦			乳児			幼児			延人員 電話相談
	実人員	(再掲) 健診の 事後指導	延人員	実人員	(再掲) 健診の 事後指導	延人員	実人員	(再掲) 健診の 事後指導	延人員	実人員	(再掲) 健診の 事後指導	延人員	
草津市	1,240	-	1,249	19	-	22	97	14	134	268	127	324	2,538
守山市	26	-	34	51	-	55	221	2	319	238	16	323	434
栗東市	868	2	875	11	1	11	200	155	333	278	230	386	2,967
野洲市	397	-	397	9	9	18	238	238	342	434	434	574	973
合計	2,531	2	2,555	90	10	106	756	409	1,128	1,218	807	1,607	6,912

### 4 健康教育(集団指導)実施状況

市名	思春期・未婚女性学級		婚前・新婚学級		両(母)親学級		育児学級		その他		計	
	開催延回数	参加延人員	開催延回数	参加延人員	開催延回数	参加延人員	開催延回数	参加延人員	開催延回数	参加延人員	開催延回数	参加延人員
草津市	-	-	-	-	-	-	31	522	-	-	31	522
守山市	-	-	-	-	18	70	62	992	-	-	80	1,062
栗東市	-	-	-	-	-	-	24	282	-	-	24	282
野洲市	-	-	-	-	18	168	-	-	-	-	18	18
合計	-	-	-	-	36	238	117	1,796	-	-	153	1,884

## 5 乳幼児健診実施状況

市名	一般健康診査							
	乳児		幼児					
	対象人員	受診延人員	1歳6か月児健康診査		3歳児健康診査		その他	
			対象人員	受診実人員	対象人員	受診実人員	対象人員	受診延人員
草津市	1,098	1,075	1,183	1,167	1,304	1,272	1,232	1,226
守山市	764	764	765	765	818	833	800	800
栗東市	728	718	731	722	708	702	733	730
野洲市	355	344	385	378	397	386	426	410
合計	2,945	2,883	3,064	3,032	3,227	3,193	3,191	3,166



6 乳幼児発達相談指導事業

年齢、問題別区分

市 別		草 津 市							守 山 市							栗 東 市							野 州 市										
年 齢		-歳	1歳	2歳	3歳	4歳	5歳	6歳	計	-歳	1歳	2歳	3歳	4歳	5歳	6歳	計	-歳	1歳	2歳	3歳	4歳	5歳	6歳	計	-歳	1歳	2歳	3歳	4歳	5歳	6歳	計
発 達 障 害	知的発達症(知的能力障	-	5	10	3	-	-	-	18	-	6	10	8	1	-	-	25	-	3	7	4	3	-	-	17	-	1	-	1	-	-	-	2
	知的発達症(境界域)	-	3	7	6	-	-	-	16	-	4	26	24	-	-	-	54	-	1	11	11	-	-	-	23	-	-	-	2	-	-	-	2
	自閉スペクトラム症	-	1	9	3	3	-	-	16	-	-	-	-	-	-	-	-	-	7	23	8	5	-	-	43	-	6	25	43	13	-	-	87
	注意欠如/多動症	-	-	1	5	-	-	-	6	-	-	-	-	-	-	-	-	-	1	4	5	3	-	-	13	-	-	4	5	-	-	-	9
	ことばの遅れ	-	3	9	10	1	-	-	23	-	9	20	4	-	-	-	33	-	9	36	34	4	-	-	83	-	-	-	1	1	-	-	2
	その他	2	10	15	10	-	2	-	39	-	2	3	7	1	-	-	13	-	2	9	14	2	-	-	27	-	-	1	1	-	-	-	2
心 因 性 の 問 題		-	-	1	-	-	-	-	1	-	-	-	-	-	-	-	-	-	-	-	2	1	-	-	3	-	-	-	-	-	-	-	-
児 の 問 題 な し		-	4	3	2	1	-	1	11	-	2	5	6	-	-	-	13	-	2	3	10	3	-	-	18	-	2	2	1	-	-	-	5
計 ( 実 人 員 )		2	26	55	39	5	2	1	130	-	23	64	49	2	-	-	138	-	25	93	88	21	-	-	227	-	9	32	54	14	-	-	109
延 相 談 回 数		2	30	63	41	6	2	1	145	-	23	81	50	3	-	-	157	-	27	117	126	24	-	-	294	-	9	41	77	14	-	-	141
(再掲) 今年度新規(実人員)		2	26	46	25	4	2	1	106	-	23	54	26	-	-	-	103	-	23	52	35	5	-	-	115	-	-	-	-	-	-	-	-
(再掲) 不適切な養育の問題(実人員)		-	5	17	11	5	1	-	39	-	-	-	-	-	-	-	-	-	1	6	9	2	-	-	18	-	-	1	1	-	-	-	2

年度未現在の転帰(実人員)

市 別	草津市	守山市	栗東市	野洲市
相 談 終 了	42	58	91	82
相 談 継 続	87	77	133	25
そ の 他	1	3	3	2
計	130	138	227	109

他機関との連携など(重複可)

(人)

市 別	草津市	守山市	栗東市	野洲市
療育機関 (療育教室、療育センター等)	52	1	26	16
療育発達相談(保健所)	-	-	-	-
医療機関	-	-	8	-
保育所・幼稚園との連携	15	10	81	71
親子教室(保健分野)	22	42	5	14
発達支援教室	20	28	40	-
その他	-	1	15	-

## 7 妊産婦・新生児訪問指導実施状況

(単位:人)

市名	妊婦		産婦		新生児 (除:未熟児)		未熟児		乳児 (除:新生児未熟児)		幼児	
	実人員	延人員	実人員	延人員	実人員	延人員	実人員	延人員	実人員	延人員	実人員	延人員
草津市	11	16	1,220	1,242	60	61	109	112	1,006	1,034	65	70
守山市	1	1	781	792	69	72	106	108	661	662	9	11
栗東市	15	36	577	584	57	68	52	59	517	585	58	122
野洲市	4	4	319	352	48	48	22	22	249	308	7	7
合計	31	57	2,897	2,970	234	249	289	301	2,433	2,589	139	210

## 8 ハイリスク妊産婦・新生児援助事業

### (1) 妊 婦

市 名	対象者数 (連絡件数)	初回の指導方法(実人員)				事後指導			
		訪 問	電 話	面接	合 計	訪 問	電 話	健 診	その他
草津市	26(26)	2	24	-	26	-	22	-	4
守山市	14(14)	1	13	-	14	7	-	-	7
栗東市	24(27)	14	9	1	24	7	7	5	2
野洲市	4(4)	4	-	-	4	4	-	-	-
合 計	68(71)	21	46	1	68	18	29	5	13

### (2) 産 婦

市 名	対象者数 (連絡件数)	初回の指導方法(実人員)				事後指導			
		訪 問	電 話	面接	合 計	訪 問	電 話	健 診	その他
草津市	127(138)	123	4	-	127	17	50	19	14
守山市	107(114)	106	1	-	107	8	39	50	10
栗東市	100(106)	91	2	7	100	9	27	38	4
野洲市	64(84)	64	-	-	64	3	41	19	1
管 外									
合 計	398(443)	384	7	7	398	37	157	126	29

### (3) 新 生 児

市 名	対象者数 (連絡件数)	初回の指導方法(実人員)				事後指導			
		訪 問	電 話	面接	合 計	訪 問	電 話	健 診	その他
草津市	99(106)	93	6	-	99	12	29	19	12
守山市	58(64)	57	1	-	58	7	20	25	6
栗東市	59(59)	51	2	6	59	5	17	23	-
野洲市	59(59)	59	-	-	59	2	2	54	1
管 外									
合 計	275(288)	260	9	6	275	26	68	121	19

(4) 周産期保健医療連絡調整会議開催状況

開催日時・場所	概 要	出席者
2023/2/22 9:30～11:30 草津保健所3階大会議室	滋賀県における周産期医療 新型コロナウイルス感染症に対する妊産婦支援 ハイリスク妊産婦・新生児援助事業	9医療機関、4市、県助産師会、県健康寿命推進課 計25名+保健所5名

9 人工妊娠中絶件数(母体の年齢階級別)

妊娠週数	16歳未満	16～17	18～19	20～24	25～29	30～34	35～39	40～44	45～49	50歳以上	不詳	計
7週以前	-	7	24	23	30	42	49	41	7	-	-	223
8～11週	1	4	14	12	9	10	13	9	2	-	-	74
12～15週	-	1	9	24	11	6	9	3	1	-	-	64
16～19週	-	1	1	8	8	1	1	2	1	-	-	23
20・21週	-	-	-	7	3	4	-	-	-	-	-	14
不詳	-	-	-	-	-	-	-	-	-	-	-	-
合計	1	13	48	74	61	63	72	55	11	-	-	398

## 10 乳幼児の健康診査状況

### (1) 4ヶ月健診

#### ア 受診状況

		草津市	守山市	栗東市	野洲市	計
対象児数		1098	764	728	355	2,945
受診児数		1057	764	718	344	2,883
受診率(%)		96.3	100.0	98.6	96.9	97.9
結果	発育順調	780	365	289	109	1,543
	要指導	48	47	136	59	290
	要観察	151	44	101	24	320
	要精健	22	144	73	40	279
	要医療	8	5	18	1	32
	管理中	66	159	101	111	437

#### イ 満3ヶ月時での栄養方法

	母乳		混合		人工	
	人数	%	人数	%	人数	%
草津市	479	44.7	369	34.5	223	20.8
守山市	291	38.2	284	37.3	187	24.5
栗東市	268	37.9	271	38.3	169	23.9
野洲市	144	41.9	117	34.0	83	24.1
計	1,182	41.0	1,041	36.1	662	22.9

ウ 事後指導を要するものの状況

(延べ人数)

区分	市別	草津市		守山市		栗東市		野洲市		合計	
		(再掲)要観察	(再掲)要観察	(再掲)要観察	(再掲)要観察	(再掲)要観察	(再掲)要観察	(再掲)要観察	(再掲)要観察		
a 発育栄養問題	体重増加不良	27	18	42	29	99	80	39	11	207	138
	肥満	-	-	3	-	5	2	13	7	21	9
	低身長	2	2	7	5	27	23	1	1	37	31
b 身体各部の問題	頭部・大泉門	5	3	7	7	13	10	15	9	40	29
	顔面・頭部	3	3	1	1	1	1	3	2	8	7
	胸背部	2	2	3	3	7	3	5	3	17	11
	腹部	5	5	22	22	16	15	11	10	54	52
	腎・尿路系	3	3	11	11	13	13	2	2	29	29
	ソケイ部陰部臀部	19	17	14	12	19	10	7	6	59	45
	四肢・筋骨	-	-	6	6	6	3	8	5	20	14
	心臓	17	16	20	20	12	12	9	9	58	57
	股関節	34	33	151	151	84	80	57	48	326	312
	皮膚	120	96	110	109	59	45	93	72	382	322
	眼	6	4	11	11	10	8	7	4	34	27
	耳鼻咽喉	12	9	10	9	48	10	12	4	82	32
	口腔	-	-	1	1	3	1	3	2	7	4
	けいれん	-	-	1	1	1	-	-	-	2	1
他の中枢性疾患	4	4	-	-	-	-	-	-	4	4	
c 奇形・先天性異常	小奇形・先天異常	6	6	9	9	3	3	2	2	20	20
d 精神運動発達	運動発達	26	25	26	25	78	34	29	24	159	108
	精神発達	-	-	-	-	23	18	-	-	23	18
	その他	-	-	-	-	13	13	-	-	13	13
e 生活習慣の問題	栄養・食事	-	-	-	-	64	23	38	9	102	32
	生活習慣・睡眠	1	-	6	1	36	5	10	-	53	6
	排せつ	2	2	-	-	7	4	-	-	9	6
f その他		22	12	47	25	19	7	26	15	114	59
計(延べ数)		316	260	508	458	666	423	390	245	1880	1386

(注) e 生活習慣の問題：e のみの問題児を計上。

a ~ d と重複しない。

要観察再掲：要観察、要精査、要医療、管理中の合計数

(2) 10ヶ月健診  
ア 受診状況

		草津市	守山市	栗東市	野洲市	計
対象児数		1,112	774	725	393	3,004
受診児数		1,092	769	717	386	2,964
受診率(%)		98.2	99.4	98.9	98.2	98.7
結果	発育順調	172	371	248	71	862
	要指導	542	169	137	117	965
	要観察	240	63	175	38	516
	要精査	37	18	14	52	121
	要医療	1	2	8	0	11
	管理中	100	146	135	108	489

イ 事後指導を要するものの状況

区分	市別	草津市		守山市		栗東市		野洲市		合計	
			(再掲)要観察		(再掲)要観察		(再掲)要観察		(再掲)要観察		(再掲)要観察
a 発育栄養問題	体重増加不良	80	42	46	26	66	49	25	15	217	132
	肥満	13	6	11	2	18	9	21	15	63	32
	低身長	46	18	26	14	60	42	8	6	140	80
b 身体各部の問題	頭部・大泉門	11	4	6	5	26	15	5	3	48	27
	顔面・頭部	3	1	1	1	-	-	3	3	7	5
	胸背部	2	1	3	3	4	4	5	3	14	11
	腹部	6	4	22	21	7	6	8	7	43	38
	腎・尿路系	6	6	9	9	12	12	6	6	33	33
	ソケイ部陰部臀部	23	16	13	13	12	11	5	3	53	43
	四肢・筋骨	6	4	6	6	3	3	11	9	26	22
	心臓	23	21	15	15	11	11	13	13	62	60
	股関節	20	16	14	14	40	40	30	30	104	100
	皮膚	65	27	85	85	45	36	64	44	259	192
	眼	21	10	5	5	7	6	6	2	39	23
	耳鼻咽喉	20	11	6	5	9	3	16	4	51	23
	口腔	-	-	2	1	7	5	4	1	13	7
	けいれん	2	1	1	1	-	-	2	2	5	4
	他の中枢性疾患	2	2	0	0	2	2	-	-	4	4
c 奇形・先天性異常	小奇形・先天異常	4	4	5	5	-	-	-	-	9	9
d 精神運動発達	運動発達	151	111	27	17	99	85	49	49	326	262
	精神発達	276	126	147	43	106	61	144	44	673	274
	その他	-	-	-	-	18	18	12	1	30	19
e 生活習慣の問題	栄養・食事	493	70	-	-	179	76	110	15	782	161
	生活習慣・睡眠	60	17	12	1	24	5	13	-	109	23
	排泄つ	3	-	-	-	18	13	-	-	21	13
その他	29	5	20	18	37	24	109	46	195	93	
計	1,365	523	482	310	810	536	669	321	3,326	1,690	

(注) e 生活習慣の問題：e のみの問題児を計上。

a ~ d と重複しない。

要観察再掲：要観察、要精査、要医療、管理中の合計数



(3) 1歳6ヶ月健診  
ア 受診状況

		草津市	守山市	栗東市	野洲市	計
対象児数		1,183	765	731	385	3,064
受診児数		1,167	765	722	378	3,032
受診率(%)		98.6	100.0	98.8	98.2	99.0
結 果	発育順調	155	349	195	62	761
	要指導	547	145	151	120	963
	要観察	334	113	218	53	718
	要精査	40	57	43	22	162
	要医療	5	3	10	-	18
	管理中	86	98	105	121	410

イ 事後指導を要するものの状況

区分	市別	草津市		守山市		栗東市		野洲市		合計	
			(再掲)要観察		(再掲)要観察		(再掲)要観察		(再掲)要観察		(再掲)要観察
a 発育栄養問題	体重増加不良	38	15	19	7	37	31	5	4	99	57
	肥満	30	14	6	-	10	4	14	4	60	22
	低身長	47	16	10	5	33	23	9	7	99	51
b 身体各部の問題	頭部・大泉門	12	6	2	1	15	7	10	4	39	18
	顔面・頭部	1	-	1	1	2	2	3	3	7	6
	胸背部	1	1	13	13	8	7	5	4	27	25
	腹部	3	3	12	12	6	6	6	6	27	27
	腎・尿路系	8	7	6	6	3	3	3	3	20	19
	ソケイ部陰部臀部	34	26	26	23	18	14	15	11	93	74
	四肢・筋骨	10	8	5	5	4	4	5	3	24	20
	心臓	13	11	15	15	19	19	11	11	58	56
	股関節	5	5	8	8	28	27	20	20	61	60
	皮膚	18	5	64	63	26	22	70	46	178	136
	眼	18	12	8	8	6	4	10	7	42	31
	耳鼻咽喉	9	6	6	6	6	4	52	24	73	40
	口腔	2	1	-	-	2	2	-	-	4	3
	けいれん	1	1	2	2	-	-	1	1	4	4
	他の中枢性疾患	-	-	-	-	2	2	-	-	2	2
c 奇形・先天性異常	小奇形・先天異常	3	3	2	2	-	-	-	-	5	5
d 精神運動発達	運動発達	24	15	20	16	27	25	6	5	77	61
	精神発達	494	301	259	144	360	251	165	108	1,278	804
	その他	3	3	-	-	17	16	3	-	23	19
e 生活習慣の問題	栄養・食事	272	21	-	-	109	32	81	2	462	55
	生活習慣・睡眠	59	6	3	1	19	3	8	-	89	10
	排せつ	2	-	-	-	12	10	-	-	14	10
その他	36	5	14	12	45	16	139	45	234	78	
計		1,143	491	501	350	814	534	641	318	3,099	1,693

(注) e 生活習慣の問題：e のみの問題児を計上。

a～d と重複しない。

要観察再掲：要観察、要精査、要医療、管理中の合計数

(4) 3歳児健診

ア 受診状況

		草津市	守山市	栗東市	野洲市	計
対象児数		1,304	818	708	397	3,227
受診児数		1,272	833	702	386	3,193
受診率(%)		97.5	101.8	99.2	97.2	98.9
結果	発育順調	212	413	183	72	880
	要指導	400	38	180	85	703
	要観察	143	105	59	32	339
	要精査	204	159	172	95	630
	要医療	162	12	14	0	188
	管理中	151	106	94	102	453

イ 肥満度の状況

	-20%未満	-20%~ -15%未満	-15%~ 15%未満	15%~ 20%未満	20%~ 30%未満	30%~ 40%未満	40%以上	不明	計
草津市	-	4	1,233	24	5	4	2	-	1,272
守山市	-	2	789	27	14	1	-	-	833
栗東市	-	2	661	26	8	1	-	4	702
野洲市	-	-	368	10	5	1	1	1	386
計	-	8	3,051	87	32	7	3	5	3,193

ウ 尿検査結果の状況

	被検査 児数	蛋 白				糖				潜 血				未検児
		-	±	+	++	-	±	+	++	-	±	+	++	
草津市	1,272	885	158	32	2	1,076	-	1	-	1,014	55	7	1	195
守山市	833	696	46	6	1	749	-	-	-	721	10	14	4	84
栗東市	702	477	148	8	-	630	1	2	-	624	-	8	2	69
野洲市	386	338	12	4	-	353	-	-	1	339	11	4	-	32
計	3,193	2,396	364	50	3	2,808	1	3	1	2,698	76	33	7	

エ 事後指導を要するものの状況

区分	市別	草津市		守山市		栗東市		野洲市		合計		
			(再掲)要観察		(再掲)要観察		(再掲)要観察		(再掲)要観察		(再掲)要観察	
a 発育栄養問題	体重増加不良	27	14	11	7	24	13	5	3	67	37	
	肥満	42	29	8	4	6	3	8	3	64	39	
	低身長	63	31	18	8	25	11	13	8	119	58	
b 身体各部の問題	頭部・大泉門	2	1	1	1	6	2	4	1	13	5	
	顔面・頭部	-	-	-	-	1	1	2	1	3	2	
	胸背部	2	2	21	21	8	8	12	12	43	43	
	腹部	1	-	13	13	1	1	6	6	21	20	
	腎・尿路系	5	5	3	3	7	6	6	6	21	20	
	ソケイ部陰部臀部	11	10	13	13	10	10	20	12	54	45	
	四肢・筋骨	7	4	5	5	3	2	7	4	22	15	
	心臓	14	11	15	14	9	9	9	9	47	43	
	股関節	2	2	4	4	5	5	9	7	20	18	
	皮膚	一般	5	3	43	43	10	8	59	33	117	87
		眼	70	61	5	5	9	8	19	11	103	85
		視力	208	206	123	123	169	169	62	62	562	560
	耳鼻咽喉	125	119	49	49	74	37	48	30	296	235	
	口腔	2	2	1	1	4	4	2	2	9	9	
	けいれん	1	1	1	1	3	3	2	2	7	7	
	他の中枢性疾患	-	-	-	-	2	2	-	-	2	2	
検尿	437	254	163	163	237	67	63	63	900	547		
c 奇形・先天性異常	小奇形・先天異常	1	1	7	7	3	3	2	2	13	13	
d 精神運動発達	運動発達	4	1	3	3	1	1	1	1	9	6	
	精神発達	351	163	91	55	216	127	118	71	776	416	
	その他	-	-	-	-	4	4	3	-	7	4	
e 生活習慣の問題	栄養・食事	122	15	-	-	20	7	116	1	258	23	
	生活習慣・睡眠	41	8	-	-	4	-	8	-	53	8	
	排せつ	7	-	4	4	42	7	5	-	58	-	
その他	40	3	-	-	-	-	58	45	98	48		
計		1,590	946	602	547	903	518	667	395	3,762	2,406	

(注) e 生活習慣の問題：e のみの問題児を計上。

a ~ d と重複しない。

要観察再掲：要観察、要精査、要医療、管理中の合計数

## 11 特定不妊治療費助成申請状況

### (1) 令和4年度助成実績(市別)

居住市	実人数	延件数
草津市	87	87
守山市	41	41
栗東市	39	39
野洲市	30	30
合計	197	197

### (2) 治療別助成件数(延件数)

治療方法	草津市	守山市	栗東市	野洲市	合計
A	1	2	1	0	4
B	36	20	20	15	91
C	42	17	15	13	87
D	4	1	-	1	6
E	2	1	3	1	7
F	1	-	1	0	2
男性不妊	-	-	1	-	1
合計	86	41	41	30	198

#### 参考

#### 【治療方法】

A: 新鮮胚移植を実施      B: 凍結胚移植を実施

C: 以前に凍結した胚を解凍して胚移植を実施

D: 体調不良等により移植のめどが立たず治療終了

E: 受精できず、または胚の分割停止、変性、多精子受精などの異常受精等により中止

F: 採卵したが卵が得られない、又は状態のよい卵が得られないため中止

\* 男性不妊 : 精巣内精子生検採取法(TESE)

# 第10 精神保健福祉

## 1 申請・通報状況

令和4年度(単位:件)

区 分		草津市		守山市		栗東市		野洲市		その他		計	
性別		計	再)情報C 対応	計	再)情報C 対応	計	再)情報C 対応	計	再)情報C 対応	計	再)情報C 対応	計	再)情報C 対応
	男	10	8	3	2	3	3	5	2	2	-	23	15
	女	10	5	8	5	1	-	3	2	4	3	26	15
	計	20	13	11	7	4	3	8	4	6	3	49	30
申請・ 通報 経路	家 族	-	-	-	-	-	-	-	-	-	-	-	-
	本 人	-	-	-	-	-	-	-	-	-	-	-	-
	住 民・職 場	-	-	-	-	-	-	-	-	-	-	-	-
	保健福祉医療関係者	1	-	-	-	-	-	-	-	-	-	1	-
	救 急 隊	-	-	-	-	-	-	-	-	-	-	-	-
	矯 正 施 設	-	-	-	-	-	-	-	-	-	-	-	-
	警 察	19	13	11	7	4	3	8	4	6	3	48	30
	検 査	-	-	-	-	-	-	-	-	-	-	-	-
計	20	13	11	7	4	3	8	4	6	3	49	30	

【\* 再)情報C対応 : 平日17:15~翌8:30、休日8:30~翌8:30】

年 度 別	H23	H24	H25	H26	H27	H28	H29	H30	R1	R2	R3	R4
申 請・通 報 件 数	19	29	29	27	34	47	64	43	41	31	50	49

## 救急対応状況

令和4年度(単位:件)

区 分		草津市		守山市		栗東市		野洲市		その他		計	
性別	男	1	-	-	-	1	-	-	-	-	-	2	-
	女	2	-	3	-	-	-	-	-	-	-	5	-
	計	3	-	3	-	1	-	-	-	-	-	7	-
相 談 経 路	家 族	1	-	1	-	-	-	-	-	-	-	2	-
	本 人	-	-	-	-	-	-	-	-	-	-	-	-
	住 民・職 場	-	-	-	-	-	-	-	-	-	-	-	-
	保健福祉医療関係者	1	-	2	-	1	-	-	-	-	-	4	-
	救 急 隊	-	-	-	-	-	-	-	-	-	-	-	-
	警 察	1	-	-	-	-	-	-	-	-	-	1	-
	計	3	-	3	-	1	-	-	-	-	-	7	-

## 2 申請・通報に基づく診察状況

令和4年度(単位:件)

緊急措置診察の有無		草津市		守山市		栗東市		野洲市		その他		計	
有		計	再)情報C 対応	計	再)情報C 対応	計	再)情報C 対応	計	再)情報C 対応	計	再)情報C 対応	計	再)情報C 対応
	要 措 置	13	9	8	4	4	3	5	2	4	2	34	20
	措 置 不 要	8	6	1	-	2	2	5	2	1	-	17	10
	無	5	3	7	4	2	1	-	-	3	2	17	10
	無	7	4	3	3	-	-	3	2	2	1	15	10
合 計	20	13	11	7	4	3	8	4	6	3	49	30	

【\* 再)情報C対応 : 平日17:15~翌8:30、休日8:30~翌8:30】

### 3 精神保健医療福祉に対応した地域包括ケアシステムの構築

目的：精神疾患の有無に関わらず、すべての人々が生涯にわたってその人らしく活躍できる精神保健医療福祉に対応した地域包括ケアシステムの構築に向け、精神保健医療福祉関係者が、年代や分野を超えたさまざまな関係機関・団体との連携による人的ネットワークを形成し、「一人ひとりが健康でこころ豊かに暮らせる地域づくり」を推進する

#### (1) 精神保健医療福祉に対応した地域包括ケアシステムの構築

##### 湖南圏域精神保健医療福祉に対応した地域包括ケアシステム推進協議会

令和4年度は開催なし

##### 湖南圏域精神保健医療福祉従事者研修会

開催日：令和4年10月31日（月）

出席者：42名

内容：講義「精神疾患の理解」

グループワーク「困難を抱えた人を地域で支えていくために」

##### アディクション関連問題事例検討会

令和4年度は開催なし

#### (2) 措置入院・長期入院者

##### 湖南圏域措置入院・長期入院者在宅支援部会

開催日：令和5年3月10日（金）

出席者：28名

内容：湖南圏域の精神障害者の現状、長期入院者の地域移行の促進に向けて、措置入院者等の入院中から継続した病院と地域の連携について、従事者研修について、今後の部会について

##### 地域生活意見交換会

開催日：令和4年12月9日（金）

出席者：21名

内容：湖南圏域の精神障害者の現状、長期入院者の地域移行の促進に向けて、国の施策の動向の確認や、圏域の取組、市域での取組の方向性の確認

#### (3) 自殺対策

##### 湖南圏域自殺対策推進部会

開催日：令和5年1月24日（火）

出席者：20名

内容：全国・県・圏域の自殺者の実態について、県および各市の自殺対策計画の進捗状況と課題について、湖南圏域自殺未遂者支援について、今後の自殺対策について、実態を共有、課題と取組みの方向性について検討

##### 啓発活動

啓発資材の配布、ポスター掲示

日時・場所：令和5年3月 草津保健所

内容：「自殺対策強化月間」に合わせ、子ども向け相談窓口一覧・経済問題の相談窓口一覧・自律相談支援の窓口一覧・こころの相談窓口一覧等の啓発カードを窓口設置およびポスター掲示

#### (4) 湖南圏域ひきこもり支援部会

令和4年度は開催なし

## 4 ストレス相談

令和4年度（単位：人）

区分		草津市		守山市		栗東市		野洲市		計	
		男	女	男	女	男	女	男	女	男	女
人数	実人員	1	1	-	1	3	1	-	1	4	4
	延人員	1	1	-	1	3	1	-	1	4	4
年齢	～20歳	-	-	-	-	-	-	-	-	-	-
	20～29歳	-	1	-	-	2	-	-	1	2	2
	30～39歳	-	-	-	-	-	-	-	-	-	-
	40～49歳	1	-	-	1	-	-	-	-	1	1
	50～59歳	-	-	-	-	-	1	-	-	-	1
	60～69歳	-	-	-	-	1	-	-	-	1	-
	70歳～	-	-	-	-	-	-	-	-	-	-
把握経路	本人	-	-	-	-	-	-	-	-	-	-
	家族	-	-	-	1	-	1	-	-	-	2
	市町村	1	1	-	-	3	-	-	1	4	2
	その他	-	-	-	-	-	-	-	-	-	-
相談内容	老人精神	-	-	-	-	1	-	-	-	1	-
	社会復帰	-	-	-	-	-	-	-	-	-	-
	アルコール	-	1	-	-	-	-	-	-	-	1
	薬物	-	-	-	-	-	-	-	-	-	-
	ギャンブル	-	-	-	-	-	-	-	-	-	-
	思春期	-	-	-	-	1	-	-	-	1	-
	心の健康づくり	-	-	-	-	-	-	-	-	-	-
	摂食障害	-	-	-	-	-	-	-	-	-	-
	その他	1	-	-	1	2	1	-	1	3	3
（再掲）	ひきこもり	-	-	-	1	-	-	-	-	-	1
	発達障害	-	-	-	-	2	-	-	-	2	-
	高次脳機能障害	-	-	-	-	-	-	-	-	-	-
	うつ	-	-	-	-	-	-	-	-	-	-
	自殺関連	-	-	-	-	-	-	-	-	-	-
	犯罪被害	-	-	-	-	-	-	-	-	-	-
事後	要医療	1	-	-	1	-	-	-	-	1	1
	主治医連絡	-	-	-	-	-	-	-	-	-	-
	対応指導	-	1	-	-	3	1	-	1	3	3
	その他	-	-	-	-	-	-	-	-	-	-



5 精神保健福祉相談実施状況

令和4年度(単位:人)

	(再掲)新規者の受付経路			面接相談(再掲)														訪問指導(再掲)														電話相談等延人員	検討会議参加回数																
	市 医療機関 その他			延人員														延人員																															
				再掲														再掲																															
				老人精神	社会復帰	アルコール	薬物	ギャンブル	ゲーム	思春期	心の健康づくり	摂食障害	てんかん	その他	計	ひきこもり	発達障害	高次脳機能障害	うつ	自殺関連	自殺者の遺族	犯罪被害	災害	老人精神	社会復帰	アルコール	薬物	ギャンブル	ゲーム	思春期	心の健康づくり			摂食障害	てんかん	その他	計	ひきこもり	発達障害	高次脳機能障害	うつ	自殺関連	自殺者の遺族	犯罪被害	災害				
草津市	127	1	0	2	29	4	-	3	-	-	-	-	1	-	3	55	68	12	8	8	-	8	-	-	-	12	-	-	-	-	-	-	-	-	-	1	38	39	12	5	1	-	-	-	-	-	1	702	76
守山市	88	-	-	-	8	-	-	-	3	-	-	4	-	-	-	12	20	3	-	6	-	6	-	-	-	7	-	-	-	3	-	-	1	-	-	-	-	-	-	-	-	-	534	45					
栗東市	95	-	-	1	17	-	-	-	-	-	-	-	3	-	-	32	38	20	4	-	-	-	-	-	-	4	-	-	-	-	-	-	-	-	-	-	-	-	-	-	-	-	423	19					
野洲市	55	-	-	2	7	4	-	-	-	-	-	-	-	-	-	8	13	2	1	2	-	2	-	-	-	6	-	-	-	-	-	-	-	-	-	1	8	9	4	1	-	-	-	-	-	339	14		
その他	30	-	-	-	3	-	-	-	-	-	-	-	-	-	-	5	6	-	2	-	-	3	-	-	-	-	-	-	-	-	-	-	-	-	-	-	-	-	-	-	-	50	1						
計	395	1	-	5	64	8	-	3	3	-	-	4	4	-	3	112	145	37	15	16	-	19	-	-	-	29	-	-	-	3	-	-	1	-	-	2	65	71	27	6	2	-	-	-	-	1	2,048	155	

# 第 1 1 難病対策

## 1 特定医療(指定難病)、特定疾患医療受給者数(疾患別)

(1) 疾患別・年齢階級別

(単位:人)

指定難病(特定医療)		0歳 ~ 9歳	10歳 ~ 19歳	20歳 ~ 29歳	30歳 ~ 39歳	40歳 ~ 49歳	50歳 ~ 59歳	60歳 ~ 69歳	70歳 ~ 74歳	75歳~	合計
001	球 脊 髄 性 筋 萎 縮 症						2	3		2	7
002	筋 萎 縮 性 側 索 硬 化 症					1	4	8	5	7	25
003	脊 髄 性 筋 萎 縮 症			2	1	1					4
004	原 発 性 側 索 硬 化 症										
005	進 行 性 核 上 性 麻 痺			1			2	2	6	16	27
006	パ ー キ ン ソ ン 病					7	9	53	71	203	343
007	大 脳 皮 質 基 底 核 変 性 症							3	3	11	17
008	ハ ン チ ン ト ン 病					1	2		1		4
009	神 経 有 棘 赤 血 球 症										
010	シャルコー・マリー・トゥース病						1				1
011	重 症 筋 無 力 症			1	4	8	8	12	7	12	52
012	先 天 性 筋 無 力 症 候 群										
013	多 発 性 硬 化 症 / 視 神 経 脊 髄 炎			5	8	15	4	7	1	5	45
014	慢 性 炎 症 性 脱 髓 性 多 発 神 経 炎 / 多 巢 性 運 動 ニ ュ ー ロ パ チ ー			2			4	4	1	4	15
015	封 入 体 筋 炎						1		1		2
016	ク ロ ウ ・ 深 瀬 症 候 群										
017	多 系 統 萎 縮 症					2	3	7	3	11	26
018	脊 髄 小 脳 変 性 症				1	2	12	3	8	24	50
019	ラ イ ソ ゾ ー ム 病					2	2	1			5
020	副 腎 白 質 ジ ス ト ロ フ ィ ー				1	1					2
021	ミ ト コ ン ド リ ア 病		2	2		1			1		6
022	も や も や 病		1	5	8	10	10	6	2	3	45
023	プ リ オ ン 病										
024	亜 急 性 硬 化 性 全 脳 炎										
025	進 行 性 多 巢 性 白 質 脳 症										
026	HTLV-1 関 連 脊 髄 症							1			1
027	特 発 性 基 底 核 石 灰 化 症									1	1
028	全 身 性 ア ミ ロ イ ド ー シ ス						2	4	4	9	19
029	ウ ル リ ッ ヒ 病										
030	遠 位 型 ミ オ パ チ ー										
031	ベ ス レ ム ミ オ パ チ ー										
032	自 己 貪 食 空 胞 性 ミ オ パ チ ー										
033	シュワルツ・ヤンベル症候群										
034	神 経 線 維 腫 症					2	2				4
035	天 疱 瘡						1	1	2	1	5
036	表 皮 水 疱 症										
037	膿 疱 性 乾 癬 ( 汎 発 型 )						1				1
038	ス テ ィ ー ヴ ィ ン ス ・ ジ ョ ン ソ ン 症 候 群					1					1
039	中 毒 性 表 皮 壊 死 症										
040	高 安 動 脈 炎			2	2	2	1	1		2	10
041	巨 細 胞 性 動 脈 炎							1	1	4	6
042	結 節 性 多 発 動 脈 炎						1	3		2	6
043	顕 微 鏡 的 多 発 血 管 炎						4	3	4	12	23
044	多 発 血 管 炎 性 肉 芽 腫 症				1	1	1	2	1	1	7
045	好 酸 球 性 多 発 血 管 炎 性 肉 芽 腫 症				1	2	5	1	2	5	16
046	悪 性 関 節 リ ウ マ チ				1	2	6	6	1	4	20
047	バ ー ジ ャ ー 病						1		1		2
048	原 発 性 抗 リ ン 脂 質 抗 体 症 候 群				1	1	3				5
049	全 身 性 エ リ テ マ ト ー デ ス		1	14	18	49	36	20	8	13	159
050	皮 膚 筋 炎 / 多 発 性 筋 炎				5	5	18	12	12	14	66
051	全 身 性 強 皮 症			1	4	3	7	9	10	14	48
052	混 合 性 結 合 組 織 病					3	6	3	2	1	15

		0歳 ~ 9歳	10歳 ~ 19歳	20歳 ~ 29歳	30歳 ~ 39歳	40歳 ~ 49歳	50歳 ~ 59歳	60歳 ~ 69歳	70歳 ~ 74歳	75歳 ~	合計
053	シエーグレン症候群			1	1	3	3	10	4	2	24
054	成人スチル病					4		2	3	1	10
055	再発性多発軟骨炎						1	1		4	6
056	ベーチェット病			6	3	8	3	5	4	4	33
057	特発性拡張型心筋症		1	2	1	7	7	9	9	15	51
058	肥大型心筋症				1				1	2	4
059	拘束型心筋症							1			1
060	再生不良性貧血			1	3	5	3	6	4	7	29
061	自己免疫性溶血性貧血					1			1		2
062	発作性夜間ヘモグロビン尿症				1				1		2
063	特発性血小板減少性紫斑病			2	4	3	6	10	7	21	53
064	血栓性血小板減少性紫斑病									1	1
065	原発性免疫不全症候群			1	1						2
066	IgA腎症		3	4	4	20	10	8	1	1	51
067	多発性嚢胞腎				8	6	9	2	6	3	34
068	黄色靱帯骨化症						2	2	1	2	7
069	後縦靱帯骨化症				1	4	6	11	10	19	51
070	広範脊柱管狭窄症							3		5	8
071	特発性大腿骨頭壊死症				3	12	12	4	4	8	43
072	下垂体性ADH分泌異常症			4	1	4	1	2	1	1	14
073	下垂体性TSH分泌亢進症										
074	下垂体性PRL分泌亢進症					3					3
075	クッシング病			2	1			1	1		5
076	下垂体性ゴナドトロピン分泌亢進症										
077	下垂体性成長ホルモン分泌亢進症					3	3	1	1	3	11
078	下垂体前葉機能低下症	1	9	4	9	7	7	5	3	6	51
079	家族性高コレステロール血症(ホモ接合体)						1	1			2
080	甲状腺ホルモン不応症										
081	先天性副腎皮質酵素欠損症			3	2					1	6
082	先天性副腎低形成症										
083	アジソン病					1			1		2
084	サルコイドーシス					2	4	6	4	6	22
085	特発性間質性肺炎						3	3	9	21	36
086	肺動脈性肺高血圧症			2	1	3	3	1	1	2	13
087	肺静脈閉塞症/肺毛細血管腫症					1					1
088	慢性血栓塞栓性肺高血圧症					1		3	1	6	11
089	リンパ脈管筋腫症					2					2
090	網膜色素変性症				1	10	8	9	15	18	61
091	バッド・キアリ症候群										
092	特発性門脈圧亢進症										
093	原発性胆汁性胆管炎					2	3	12	10	8	35
094	原発性硬化性胆管炎					1			1		2
095	自己免疫性肝炎					1	1	2	3	2	9
096	クローン病		3	26	30	45	30	11			145
097	潰瘍性大腸炎		6	35	74	90	92	56	27	21	401
098	好酸球性消化管疾患			1				1			2
099	慢性特発性偽性腸閉塞症			1							1
100	巨大膀胱短小結腸腸管蠕動不全症										
101	腸管神経節細胞僅少症										
102	ルビンシュタイン・テイビ症候群										
103	CFC症候群										
104	コステロ症候群										
105	チャージ症候群										
106	クリオピリン関連周期熱症候群										
107	若年性特発性関節炎					1					1
108	TNF受容体関連周期性症候群				1						1
109	非典型溶血性尿毒症症候群										
110	ブラウ症候群										
111	先天性ミオパチー				1			1		1	3

		0歳 ～ 9歳	10歳 ～19歳	20歳 ～29歳	30歳 ～39歳	40歳 ～49歳	50歳 ～59歳	60歳 ～69歳	70歳 ～74歳	75歳～	合計
112	マリネスコ・シェーグレン症候群										
113	筋ジストロフィー		1	1	1	5	2	2	2		14
114	非ジストロフィー性ミオトニー症候群										
115	遺伝性周期性四肢麻痺										
116	アトピー性脊髄炎										
117	脊髄空洞症						1			1	2
118	脊髄髄膜瘤										
119	アイザックス症候群										
120	遺伝性ジストニア										
121	神経フェリチン症										
122	脳表ヘモジデリン沈着症										
123	禿頭と変形性脊椎症を伴う常染色体劣性白質脳症										
124	皮質下梗塞と白質脳症を伴う常染色体優性脳動脈症										
125	神経軸索スフェロイド形成を伴う遺伝性びまん性白質脳症							1			1
126	ペリ－症候群										
127	前頭側頭葉変性症						1	2	3	2	8
128	ピッカースタッフ脳幹脳炎									1	1
129	痙攣重積型（二相性）急性脳症										
130	先天性無痛無汗症				1						1
131	アレキサングー病										
132	先天性核上性球麻痺										
133	メビウス症候群										
134	中隔視神経形成異常症/ドモルシア症候群										
135	アイカルディ症候群										
136	片側巨脳症										
137	限局性皮質異形成										
138	神経細胞移動異常症										
139	先天性大脳白質形成不全症										
140	ドラベ症候群			1							1
141	海馬硬化を伴う内側側頭葉てんかん										
142	ミオクロニー欠神てんかん										
143	ミオクロニー脱力発作を伴うてんかん										
144	レノックス・ガストー症候群		1								1
145	ウエスト症候群										
146	大田原症候群										
147	早期ミオクロニー脳症										
148	遊走性焦点発作を伴う乳児てんかん										
149	片側痙攣・片麻痺・てんかん症候群										
150	環状20番染色体症候群										
151	ラスムッセン脳炎										
152	P C D H 19 関連症候群										
153	難治頻回部分発作重積型急性脳炎										
154	徐波睡眠期持続性棘徐波を示すてんかん性脳症										
155	ランドウ・クレフナー症候群										
156	レット症候群			1							1
157	ステージ・ウェーバー症候群										
158	結節性硬化症		1			1					2
159	色素性乾皮症			1							1
160	先天性魚鱗癬										
161	家族性良性慢性天疱瘡										
162	類天疱瘡（後天性表皮水疱症を含む。）							2		3	5
163	特発性後天性全身性無汗症			1							1
164	眼皮膚白皮症										
165	肥厚性皮膚骨膜症										
166	弾性線維性仮性黄色腫										
167	マルファン症候群			2		2	1				5
168	エーラス・ダンロス症候群						1				1
169	メンケス病										
170	オクシピタル・ホーン症候群										

		0歳 ~ 9歳	10歳 ~ 19歳	20歳 ~ 29歳	30歳 ~ 39歳	40歳 ~ 49歳	50歳 ~ 59歳	60歳 ~ 69歳	70歳 ~ 74歳	75歳 ~	合計
171	ウィルソン病				1						1
172	低ホスファターゼ症										
173	VATER症候群										
174	那須・ハコラ病										
175	ウィーバー症候群										
176	コフィン・ローリー症候群										
177	有馬症候群										
178	モワット・ウィルソン症候群										
179	ウィリアムズ症候群										
180	ATR-X症候群										
181	クルーゾン症候群										
182	アペール症候群										
183	ファイファー症候群										
184	アントレー・ピクスラー症候群										
185	コフィン・シリス症候群										
186	ロスマンド・トムソン症候群										
187	歌舞伎症候群										
188	多脾症候群										
189	無脾症候群										
190	鰓耳腎症候群										
191	ウェルナー症候群										
192	コケイン症候群										
193	ブラダー・ウィリ症候群										
194	ソトス症候群										
195	ヌーナン症候群										
196	ヤング・シンブソン症候群										
197	1p36欠失症候群										
198	4p欠失症候群										
199	5p欠失症候群										
200	第14番染色体父親性ダイソミー症候群										
201	アンジェルマン症候群										
202	スミス・マギニス症候群										
203	22q11.2欠失症候群										
204	エマヌエル症候群										
205	脆弱X症候群関連疾患										
206	脆弱X症候群										
207	総動脈幹遺残症										
208	修正大血管転位症										
209	完全大血管転位症				1						1
210	単心室症			2							2
211	左心低形成症候群										
212	三尖弁閉鎖症										
213	心室中隔欠損を伴わない肺動脈閉鎖症			1							1
214	心室中隔欠損を伴う肺動脈閉鎖症										
215	ファローク四徴症										
216	両大血管右室起始症		1	1							2
217	エプスタイン病										
218	アルポート症候群						1				1
219	ギャロウェイ・モワト症候群										
220	急速進行性糸球体腎炎									1	1
221	抗糸球体基底膜腎炎									1	1
222	一次性ネフロローゼ症候群			7	5	2	3	5	2	3	27
223	一次性膜性増殖性糸球体腎炎			1							1
224	紫斑病性腎炎				1	1					2
225	先天性腎性尿崩症										
226	間質性膀胱炎(ハンナ型)					1	1	1	2		5
227	オスラ病			1			3			1	5
228	閉塞性細気管支炎										
229	肺胞蛋白症(自己免疫性又は先天性)										

		0歳 ～9歳	10歳 ～19歳	20歳 ～29歳	30歳 ～39歳	40歳 ～49歳	50歳 ～59歳	60歳 ～69歳	70歳 ～74歳	75歳～	合計
230	肺 胞 低 換 気 症 候 群										
231	1 - アンチトリプシン欠乏症										
232	カ - ニ - 複 合										
233	ウ オ ル フ ラ ム 症 候 群										
234	ペルオキシソーム病(副腎白質ジストロフィーを除く。)										
235	副 甲 状 腺 機 能 低 下 症										
236	偽 性 副 甲 状 腺 機 能 低 下 症										
237	副 腎 皮 質 刺 激 ホ ル モ ン 不 応 症										
238	ビタミンD 抵抗性くる病 / 骨軟化症					2					2
239	ビタミンD 依存性くる病 / 骨軟化症										
240	フ ェ ニ ル ケ ト ン 尿 症			2							2
241	高 チ ロ シ ン 血 症 1 型										
242	高 チ ロ シ ン 血 症 2 型										
243	高 チ ロ シ ン 血 症 3 型										
244	メ ー プ ル シ ロ ッ プ 尿 症										
245	ブ ロ ビ オ ン 酸 血 症										
246	メ チ ル マ ロ ン 酸 血 症										
247	イ ソ 吉 草 酸 血 症										
248	グルコーストランスポーター1 欠損症										
249	グ ル タ ル 酸 血 症 1 型										
250	グ ル タ ル 酸 血 症 2 型										
251	尿 素 サ イ ク ル 異 常 症										
252	リ ジ ン 尿 性 蛋 白 不 耐 症										
253	先 天 性 葉 酸 吸 収 不 全										
254	ポ ル フ ィ リ ン 症										
255	複 合 カ ル ボ キ シ ラ ー ゼ 欠 損 症										
256	筋 型 糖 原 病										
257	肝 型 糖 原 病										
258	ガラクトース-1-リン酸ウリジルトランスフェラーゼ欠損症										
259	レシチンコレステロールアシルトランスフェラーゼ欠損症										
260	シ ト ス テ ロ ー ル 血 症										
261	タ ン ジ ー ル 病										
262	原 発 性 高 カ イ ロ ミ ク ロ ン 血 症										
263	脳 髄 黄 色 腫 症										
264	無 リ ボ タ ン バ ク 血 症										
265	脂 肪 萎 縮 症										
266	家 族 性 地 中 海 熱			1							1
267	高 I g D 症 候 群										
268	中 條 ・ 西 村 症 候 群										
269	化膿性無菌性関節炎・壊疽性膿皮症・アクネ症候群										
270	慢 性 再 発 性 多 発 性 骨 髄 炎										
271	強 直 性 脊 椎 炎				2	1	4	1	1		9
272	進 行 性 骨 化 性 線 維 異 形 成 症										
273	肋 骨 異 常 を 伴 う 先 天 性 側 弯 症										
274	骨 形 成 不 全 症										
275	タ ナ ト フ ォ リ ッ ク 骨 異 形 成 症										
276	軟 骨 無 形 成 症										
277	リンパ管腫症 / ゴーハム病										
278	巨大リンパ管奇形(頸部顔面病変)										
279	巨大静脈奇形(頸部口腔咽頭びまん性病変)			1							1
280	巨大動静脈奇形(頸部顔面又は四肢病変)										
281	クリッペル・トレノネー・ウェーバー症候群			1							1
282	先 天 性 赤 血 球 形 成 異 常 性 貧 血										
283	後 天 性 赤 芽 球 癆						1	1		1	3
284	ダイヤモンド・ブラックファン貧血										
285	フ ァ ン コ ニ 貧 血										
286	遺 伝 性 鉄 芽 球 性 貧 血										
287	エ プ ス タ イ ン 症 候 群										
288	自 己 免 疫 性 後 天 性 凝 固 因 子 欠 乏 症									1	1

		0歳 ～9歳	10歳 ～19歳	20歳 ～29歳	30歳 ～39歳	40歳 ～49歳	50歳 ～59歳	60歳 ～69歳	70歳 ～74歳	75歳～	合計
289	クローンカイト・カナダ症候群										
290	非特異性多発性小腸潰瘍症										
291	ヒルシュスブルンゲ病 (全結腸型又は小腸型)										
292	総排泄腔外反症										
293	総排泄腔遺残										
294	先天性横隔膜ヘルニア										
295	乳幼児肝巨大血管腫										
296	胆道閉鎖症			3							3
297	アラジール症候群										
298	遺伝性腓炎										
299	嚢胞性線維症										
300	IgG4関連疾患						1	3	1	5	10
301	黄斑ジストロフィー										
302	レーベル遺伝性視神経症										
303	アッシャー症候群								1		1
304	若年発症型両側性感音難聴										
305	遅発性内リンパ水腫										
306	好酸球性副鼻腔炎			3	7	13	27	13	5	5	73
307	カナバン病										
308	進行性白質脳症										
309	進行性ミオクロームステんかん										
310	先天異常症候群										
311	先天性三尖弁狭窄症										
312	先天性僧帽弁狭窄症										
313	先天性肺静脈狭窄症										
314	左肺動脈右肺動脈起始症										
315	ネイルパテラ症候群(爪膝蓋骨症候群)/ LMX1B関連腎症										
316	カルニチン回路異常症										
317	三頭酵素欠損症										
318	シトリン欠損症										
319	セピアプテリン還元酵素(SR)欠損症										
320	先天性グリコシルホスファチジル イノシトール(GPI)欠損症										
321	非ケトーシス型高グリシン血症										
322	ケトチオラーゼ欠損症										
323	芳香族L-アミノ酸脱炭酸酵素欠損症										
324	メチルグルタコン酸尿症										
325	遺伝性自己炎症疾患										
326	大理石骨病										
327	特発性血栓症 (遺伝性血栓性素因によるものに限る。)			1							1
328	前眼部形成異常										
329	無虹彩症		1								1
330	先天性気管狭窄症										
331	特発性多中心性キャッスルマン病				1	2	3	1	1		8
332	膠様滴状角膜ジストロフィー										
333	ハッチンソン・ギルフォード症候群										
334	脳クレアチン欠乏症候群										
335	ネフロロン癆										
336	家族性低リポタンパク血症1(ホモ接合体)										
337	ホモシスチン尿症										
338	進行性家族性肝内胆汁うっ滞症										
	合計	1	31	162	228	402	427	397	310	597	2,555

特定疾患

	病名	0歳 ～19歳	20歳 ～29歳	30歳 ～39歳	40歳 ～49歳	50歳 ～59歳	60歳 ～69歳	70歳 ～74歳	75歳～	合計
5	スモ								2	2
18	難治性肝炎のうち劇症肝炎						1			1
32	重症急性膵炎									
54	重症多形滲出性紅斑									
	合計						1		2	3

(2)市町別・年次別推移

(単位:人)

	26年	27年	28年	29年	30年	31年	2年	3年	4年
草津市	827	887	934	895	887	961	1074	1053	1083
守山市	476	507	509	487	485	497	564	556	584
栗東市	368	397	433	408	406	433	475	455	475
野洲市	343	362	368	348	372	377	420	398	416
合計	2,014	2,153	2,014	2,138	2,244	2,268	2,533	2,462	2,558



## 2 小児慢性特定疾患治療研究事業

### (1) 疾患別・市別

(単位：人)

	合計	草津市	守山市	栗東市	野洲市	その他
悪性新生物	53	24	19	6	4	
慢性腎疾患	32	13	9	9	1	
慢性呼吸器疾患	18	7	7	3	1	
慢性心疾患	103	53	11	26	13	
内分泌疾患	90	39	20	19	12	
膠原病	22	10	4	5	3	
糖尿病	32	14	7	7	4	
先天性代謝異常	15	7	3	2	3	
血液疾患	8	3	2	2	1	
免疫疾患	5	1	3	0	1	
神経・筋疾患	62	22	19	11	10	
慢性消化器疾患	39	18	9	8	4	
染色体又は遺伝子に変化を伴う症候群	10	6	0	3	1	
皮膚疾患	2	1	0	0	1	
骨系統疾患	8	3	4	0	1	
脈管系疾患	0	0	0	0	0	
	499	221	117	101	60	0

### (2) 市別・年次別推移

(単位：人)

	平成27年	平成28年	平成29年	平成30年	令和元年	令和2年	令和3年	令和4年
草津市	169	180	193	188	207	219	218	221
守山市	111	110	125	116	123	130	122	117
栗東市	109	114	125	127	123	131	117	101
野洲市	55	57	68	66	67	81	65	60
その他				2	2	1		
計	444	461	511	499	522	562	522	499

### 3 小兒慢性疾患児療育指導事業

(1) 年齢区分別・疾患別受診券所持者数

(単位：人)

	未就学児	小学校就学～ 18歳未満	18歳～ 20歳未満	計
1 悪性新生物	12	34	7	53
2 慢性腎疾患	2	25	5	32
3 慢性呼吸器疾患	7	11	0	18
4 慢性心疾患	54	47	2	103
5 内分泌疾患	10	74	6	90
6 膠原病	1	17	4	22
7 糖尿病	2	24	6	32
8 先天性代謝異常	1	12	2	15
9 血液疾患	1	7	0	8
10 免疫疾患	1	3	1	5
11 神経・筋疾患	23	37	2	62
12 慢性消化器疾患	8	24	7	39
13 染色体又は遺伝子に変化を伴う症候群	3	6	1	10
14 皮膚疾患	0	2	0	2
15 骨系統疾患	6	2	0	8
16 脈管系疾患	0	0	0	0
男	62	157	22	241
女	69	168	21	258
計	131	325	43	499

## (2) 小児慢性疾患児面接相談等実施状況

(単位：人)

	実 人 員	延 人 員	相談経路(実数)			相談内容(延数)										
			医療券 申 請	医療機関	その他	申 請 制度等	医 療 治 療	療 養 家庭看護	福祉制度	学校生活 学 就	栄養等	歯科	病 状 予後等	家族会等 の紹介	その他	
悪性新生物	2	7	-	1	1	-	2	2	1	-	-	-	-	-	-	6
慢性腎疾患	-	-	-	-	-	-	-	-	-	-	-	-	-	-	-	-
慢性呼吸器疾患	12	65	1	-	12	-	26	30	15	3	-	-	-	-	-	48
慢性心疾患	14	59	4	-	10	-	27	20	11	6	-	-	-	-	-	48
内分泌疾患	1	2	-	-	1	-	1	1	2	-	-	-	-	-	-	1
膠原病	2	3	-	-	2	-	3	3	-	1	-	-	-	-	-	3
糖尿病	1	1	-	-	1	-	1	-	1	-	-	-	-	-	-	1
先天性代謝異常	5	27	1	-	4	-	9	12	11	8	1	1	-	-	-	14
血液疾患	-	-	-	-	-	-	-	-	-	-	-	-	-	-	-	-
免疫疾患	-	-	-	-	-	-	-	-	-	-	-	-	-	-	-	-
神経・筋疾患	16	105	1	-	15	-	46	41	22	5	2	1	-	-	-	80
慢性消化器疾患	1	2	-	-	1	-	1	-	-	-	-	-	-	-	-	1
染色体又は遺伝子に変化を伴う症候群	3	14	-	-	3	-	-	1	2	-	-	-	-	-	-	14
皮膚疾患	-	-	-	-	-	-	-	-	-	-	-	-	-	-	-	-
骨系統疾患	1	1	-	-	1	-	1	1	-	-	-	-	-	-	-	-
脈管系疾患	-	-	-	-	-	-	-	-	-	-	-	-	-	-	-	-
男	34	176	6	-	28	-	74	73	47	13	2	2	-	-	-	128
女	24	110	1	1	22	-	43	38	18	10	1	-	-	-	-	88
計	58	286	7	1	50	-	117	111	65	23	3	2	-	-	-	216

## (3) 小児慢性疾患児訪問実施状況

	実 人 員	延 人 員	相談経路(実数)			相談内容(延数)										
			医療券 申 請	医療機関	その他	申 請 制度等	医 療 治 療	療 養 家庭看護	福祉制度	学校生活 学 就	栄養等	歯科	病 状 予後等	家族会等 の紹介	その他	
悪性新生物	-	-	-	-	-	-	-	-	-	-	-	-	-	-	-	-
慢性腎疾患	-	-	-	-	-	-	-	-	-	-	-	-	-	-	-	-
慢性呼吸器疾患	4	5	-	-	4	-	-	-	-	-	-	-	-	-	-	5
慢性心疾患	2	2	-	-	2	-	-	-	-	-	-	-	-	-	-	2
内分泌疾患	-	-	-	-	-	-	-	-	-	-	-	-	-	-	-	-
膠原病	-	-	-	-	-	-	-	-	-	-	-	-	-	-	-	-
糖尿病	-	-	-	-	-	-	-	-	-	-	-	-	-	-	-	-
先天性代謝異常	-	-	-	-	-	-	-	-	-	-	-	-	-	-	-	-
血液疾患	-	-	-	-	-	-	-	-	-	-	-	-	-	-	-	-
免疫疾患	-	-	-	-	-	-	-	-	-	-	-	-	-	-	-	-
神経・筋疾患	8	9	-	-	8	-	1	1	1	-	1	-	-	-	-	9
慢性消化器疾患	-	-	-	-	-	-	-	-	-	-	-	-	-	-	-	-
染色体又は遺伝子に変化を伴う症候群	1	1	-	-	1	-	-	-	-	-	-	-	-	-	-	1
皮膚疾患	-	-	-	-	-	-	-	-	-	-	-	-	-	-	-	-
骨系統疾患	-	-	-	-	-	-	-	-	-	-	-	-	-	-	-	-
脈管系疾患	-	-	-	-	-	-	-	-	-	-	-	-	-	-	-	-
男	9	10	-	-	9	-	-	-	-	-	-	-	-	-	-	10
女	6	7	-	-	6	-	1	1	1	-	1	-	-	-	-	7
計	15	17	-	-	15	-	1	1	1	-	1	-	-	-	-	17

## 4 難病対策

### 1 難病相談指導

訪問は随時、本人および家庭内環境の状況把握、調整等を実施。面接は、特定医療費(指定難病)の新規申請時には神経難病患者を中心に実施。その他、特定医療費(指定難病)の継続申請時や医療機関の追加等で来所の際に実施している。

件数	実人数	再掲(延べ数)		電話
		訪問	面接	
862	112	55	120	793

### 2 医療講演会

#### (1) 目的

専門医による講演会をととして疾患の理解を深め、患者・家族の抱える不安の軽減や、日常生活の質の向上をめざす。

#### (2) 内容

開催日 開催場所	内 容	対象者	参加人数
令和4年 10月5日(水) 南部合同庁舎 本館4A会議室	医療講演会 講演：「脊髄小脳変性症・多系統萎縮症の病気の理解と日常生活の注意点」 講師：滋賀医科大学医学部附属病院 神経難病研究センター センター長 内科学講座 脳神経内科 教授 漆谷 真 医師	草津保健所および 大津市保健所管内 の患者および家族 等(合同開催)	23名
令和4年 11月28日(月) 平野コミュニ ティセンター 2階大会議室	医療講演会 講演：「皮膚筋炎・多発性筋炎の理解と日常生活の注意点」 講師：滋賀医科大学医学部附属病院 皮膚科科長 滋賀医科大学 教授 藤本 徳毅 医師	草津保健所および 大津市保健所管内 の患者および家族 等(合同開催)	8名

### 3 在宅難病患者等療養生活用機器貸出事業申請状況

		草津市	守山市	栗東市	野洲市	計
申請者数(実患者数)		2	-	-	1	3
内訳	レッツチャット	-	-	-	-	-
	ボイスキャリーベチャラ	-	-	-	-	-
	伝の心	2	-	-	1	3
	その他	-	-	-	-	-

### 4 在宅重症難病患者一時入院事業申請状況

		草津市	守山市	栗東市	野洲市	計
申請者数(実患者数)		-	-	-	1	1

(病名) 脊髄性小脳変性症 1名

### 5 在宅療養支援計画策定・評価事業実施状況

在宅で療養中の難病患者支援として、支援計画会議を開催又は参加し、患者・家族の療養環境の質の向上を目指す。

支援計画策定・支援計画評価件数	16件
-----------------	-----

# 第12 結核予防

## 1 結核予防対策

(1) 患者登録

新登録患者状況(市別)

令和4年1月1日～令和4年12月31日

単位:人

区分	新登録患者		活動性結核								(別掲) 潜在性 結核 感染症
	患者数	り患率(人口 10万対)	総数	肺結核活動性					肺 外 結 核 活 動 性		
				総数	喀痰塗抹陽性			その他の 結核菌 陽性		菌陰性 ・ その他	
					総数	初回治療	再治療				
草津市	10	7.2	10	5	2	2	-	3	-	5	-
守山市	4	4.7	4	1	1	1	-	-	-	3	3
栗東市	7	9.9	7	7	1	1	-	4	2	-	-
野洲市	4	7.9	4	2	-	-	-	2	-	2	1
合計	25	7.2	25	15	4	4	-	9	2	10	4

新登録患者状況(市別・年齢階級別)

令和4年1月1日～令和4年12月31日

単位:人

市	年齢		10～14歳	15～19歳	20～29歳	30～39歳	40～49歳	50～59歳	60～69歳	70歳以上	合計
	0～4歳	5～9歳									
草津市	-	-	-	-	2	-	-	-	-	8	10
守山市	-	-	-	-	-	-	-	-	-	4	4
栗東市	-	-	-	-	1	2	-	1	1	2	7
野洲市	-	-	-	-	2	-	-	1	-	1	4
合計	-	-	-	-	5	2	-	2	1	15	25

新登録患者状況(年齢階級別)

令和4年1月1日～令和4年12月31日

単位:人

年齢	新登録患者		活動性結核								(別掲) 潜在性 結核 感染症
	患者数	り患率(人口 10万対)	総数	肺結核活動性					肺 外 結 核 活 動 性		
				総数	喀痰塗抹陽性			その他の 結核菌 陽性		菌陰性 ・ その他	
					総数	初回治療	再治療				
0～4歳	-	-	-	-	-	-	-	-	-	-	-
5～9歳	-	-	-	-	-	-	-	-	-	-	-
10～14歳	-	-	-	-	-	-	-	-	-	-	-
15～19歳	-	-	-	-	-	-	-	-	-	-	-
20～29歳	5	12.3	5	3	-	-	-	2	1	2	2
30～39歳	2	4.7	2	2	-	-	-	2	-	-	1
40～49歳	-	-	-	-	-	-	-	-	-	-	-
50～59歳	2	4.8	2	2	-	-	-	1	1	-	-
60～69歳	1	3.0	1	1	-	-	-	1	-	-	-
70歳以上	15	26.3	15	7	4	4	-	3	-	8	1
計	25	7.2	25	15	4	4	-	9	2	10	4

り患率の推移

ア 年次推移

人口10万対

	平成20年	平成21年	平成22年	平成23年	平成24年	平成25年	平成26年	平成27年	平成28年	平成29年	平成30年	平成31/令和元年	令和2年	令和3年	令和4年
全国	19.4	19.0	18.2	17.7	16.7	16.1	15.4	14.4	13.9	13.3	12.3	11.5	10.1	9.2	8.2
滋賀県	17.5	15.7	14.6	13.3	11.9	12.9	11.7	11.1	10.8	11.8	10.3	10.5	8.6	8.3	-
管内	13.4	14.2	11.6	12.6	12.8	14.8	8.7	7.2	9.0	11.5	6.8	8.1	7.2	5.8	7.2
草津市	10.4	15.0	12.5	16.5	13.4	17.0	9.5	6.6	9.5	17.2	5.0	7.0	4.9	4.8	7.2
守山市	16.0	18.5	10.4	10.3	15.4	15.2	7.5	7.5	11.3	6.1	8.6	8.5	8.4	8.4	4.7
栗東市	15.8	9.5	7.9	10.8	6.1	9.1	7.6	6.1	4.5	5.9	4.4	7.2	12.9	0	9.9
野洲市	14.0	12.0	15.9	8.0	16.0	15.9	10.0	10.0	10.0	11.9	11.9	11.9	4.0	12	7.9

イ 管内年齢階級別

人口10万対

	平成20年	平成21年	平成22年	平成23年	平成24年	平成25年	平成26年	平成27年	平成28年	平成29年	平成30年	平成31/令和元年	令和2年	令和3年	令和4年
管内合計	13.4	14.2	11.6	12.6	12.8	14.8	8.7	7.2	9.0	11.5	6.8	8.1	7.2	5.8	7.2
0～4歳	-	-	-	-	-	-	-	-	-	-	-	-	-	-	-
5～9歳	5.7	-	-	-	-	-	-	-	-	-	-	-	-	-	-
10～14歳	-	-	-	-	-	-	-	-	-	-	-	-	-	-	-
15～19歳	-	6.7	6.6	-	6.2	-	-	-	6.0	-	-	-	-	2.4	-
20～29歳	8.9	9.2	7.0	9.6	7.2	12.2	2.5	4.9	7.4	9.4	7.0	11.7	0.0	14.7	12.3
30～39歳	3.7	1.8	5.5	3.8	5.8	10.0	6.2	4.1	2.1	4.5	0.0	4.5	0.0	7.1	4.7
40～49歳	12.9	7.4	11.8	4.4	6.4	6.1	3.9	-	3.9	1.8	3.6	3.6	5.5	1.8	-
50～59歳	10.3	8.2	8.5	8.8	8.8	11.7	2.9	-	2.9	0.0	2.7	2.7	7.2	0	4.8
60～69歳	13.7	12.8	7.4	12.2	9.7	12.2	5.0	12.5	2.5	10.3	0.0	5.2	8.9	0	3.0
70歳以上	61.9	80.1	52.1	64.3	63.0	64.5	45.4	34.1	45.4	57.1	34.7	25.6	24.5	15.8	26.3

区分	登録患者		有病率	活動性結核								肺外結核活動性	不活動性結核	活動性不明	(別掲)潜在性結核感染症	
	患者数	登録率		総数	肺結核活動性					登録時その他の結核菌陽性	登録時菌陰性・その他				治療中	観察中
					総数	登録時喀痰塗抹陽性			再治療							
						計	初回治療	再治療								
草津市	15	10.8	1.4	2	2	1	1	-	1	-	-	4	9	-	1	
守山市	10	11.7	3.5	3	-	-	-	-	-	-	3	2	5	1	1	
栗東市	7	9.9	5.7	4	4	1	1	-	1	2	-	-	3	-	-	
野洲市	4	7.9	2.0	1	1	-	-	-	1	-	-	1	2	1	1	
合計	36	10.4	2.9	10	7	2	2	-	3	2	3	7	19	2	3	

登録患者状況(市別・年齢階級別)

令和4年12月31日現在

単位:人

市	年齢	0-4歳	5-9歳	10-14歳	15-19歳	20-29歳	30-39歳	40-49歳	50-59歳	60-69歳	70歳以上	合計
草津市		-	-	-	-	3	2	1	1	-	8	15
守山市		-	-	-	-	2	-	-	-	-	8	10
栗東市		-	-	-	-	1	1	-	1	2	2	7
野洲市		-	-	-	-	1	-	-	1	-	2	4
合計		-	-	-	-	7	3	1	3	2	20	36

登録患者状況(年齢階級別)

令和4年12月31日現在

単位:人

区分	登録患者		有病率	活動性結核								肺外結核活動性	不活動性結核	活動性不明	(別掲)潜在性結核感染症	
	患者数	登録率		総数	肺結核活動性					登録時その他の結核菌陽性	登録時菌陰性・その他				治療中	観察中
					総数	登録時喀痰塗抹陽性			再治療							
						計	初回治療	再治療								
0-4歳	-	-	-	-	-	-	-	-	-	-	-	-	-	-	-	-
5-9歳	-	-	-	-	-	-	-	-	-	-	-	-	-	-	-	-
10-14歳	-	-	-	-	-	-	-	-	-	-	-	-	-	-	-	-
15-19歳	-	-	-	-	-	-	-	-	-	-	-	-	-	-	-	-
20-29歳	7	17.2	7	3	2	-	-	-	1	1	1	2	2	1	1	
30-39歳	3	7.1	2	1	1	-	-	-	1	-	-	-	2	-	2	
40-49歳	1	1.8	-	-	-	-	-	-	-	-	-	1	-	-	-	
50-59歳	3	7.2	4.8	2	2	-	-	-	1	1	-	-	1	-	-	
60-69歳	2	5.9	-	-	-	-	-	-	-	-	-	-	2	-	-	
70歳以上	20	35.0	7.0	4	2	2	2	2	-	-	2	4	12	1	-	
合計	36	10.6	2.9	10	7	2	2	-	3	2	3	7	19	2	3	

有病率の推移

ア 年次推移

人口10万対

	平成20年	平成21年	平成22年	平成23年	平成24年	平成25年	平成26年	平成27年	平成28年	平成29年	平成30年	平成31/令和元年	令和2年	令和3年	令和4年
全国	15.7	14.8	14.0	13.5	11.6	11.0	10.6	9.9	9.2	8.8	8.3	7.7	6.8	6.2	5.4
滋賀県	12.4	11.6	10.8	14.3	13.2	7.1	8.4	7.7	8.1	7.7	8.4	6.9	7.0		
管内	10.2	7.9	7.5	11.8	7.3	8.5	5.4	3.0	6.5	7.1	4.1	4.1	4.1	4.3	2.9
草津市	8.8	7.9	10.9	15.0	5.2	9.6	5.8	3.6	5.8	11.4	4.3	0.7	2.1	2.8	1.4
守山市	17.3	10.5	7.8	9.0	7.7	10.1	3.8	2.5	8.7	3.7	2.5	7.3	8.5	8.4	3.5
栗東市	7.9	6.3	3.2	12.3	7.7	3.0	4.5	4.5	4.5	4.4	5.9	2.9	4.3	1.4	5.7
野洲市	6.0	6.0	4.0	6.0	12.0	10.0	8.0	0.0	8.0	4.0	4.0	9.9	2.0	6.0	2.0

イ 管内年齢階級別

人口10万対

	平成20年	平成21年	平成22年	平成23年	平成24年	平成25年	平成26年	平成27年	平成28年	平成29年	平成30年	平成31/令和元年	令和2年	令和3年	令和4年
管内合計	10.2	7.9	7.5	11.8	7.3	8.5	5.4	3.0	6.5	7.1	4.7	4.1	4.1	4.3	2.9
0-4歳	-	-	-	-	-	-	-	-	-	-	-	-	-	-	0.0
5-9歳	5.7	-	-	-	-	-	-	-	-	-	-	-	-	-	0.0
10-14歳	-	-	-	-	-	-	-	-	-	-	-	-	-	-	0.0
15-19歳	-	-	-	-	-	-	-	-	-	-	-	-	-	-	0.0
20-29歳	4.4	4.6	9.4	9.6	7.2	4.9	2.5	-	7.8	5.2	5.2	4.9	-	15.0	7
30-39歳	1.8	1.8	3.7	1.9	3.9	6.0	4.1	2.1	2.2	2.2	-	2.3	-	-	2
40-49歳	12.9	2.5	11.8	4.4	4.3	2.0	2.0	-	1.8	1.8	-	-	-	-	0.0
50-59歳	7.7	2.7	2.8	11.7	8.8	2.9	2.9	-	2.8	-	2.8	2.5	2.5	-	4.8
60-69歳	11.0	7.7	7.4	17.0	7.3	9.8	2.5	7.5	-	7.4	0.0	2.9	5.7	3.0	0.0
70歳以上	47.1	48.6	24.7	51.4	27.7	40.6	27.3	13.6	34.5	36.7	28.1	16.4	20.1	14.0	7.0

登録除外状況 令和4年1月1日～令和4年12月31日 単位:人

	観察不要	死 亡		転 症	転 出	登録中の 再登録	他の理由	合 計
		結 核	その他					
草津市	8	3	1	-	2	-	1	15
守山市	6	1	2	-	2	-	-	11
栗東市	1	-	2	-	3	-	-	6
野洲市	2	-	3	-	3	-	1	9
合計	17	4	8	-	10	-	2	41

(2)入院勧告・公費負担

結核医療費公費負担状況(感染症法第37条の2・市別)

令和4年1月1日～令和4年12月31日 (単位:件)

	申請	合格	承 認							不承認				
			被用者保険		国民健康保険			後期 高齢者 医療	生活 保護法	その他	計	労務 災害	その他	計
			本人	家族	一般	退職本人	退職家族							
草津市			2					3	1			-	1	1
守山市			5	-	1	-	-	3	-		9	-	-	-
栗東市			4	1				3	-	-	8	-	-	-
野洲市			4	-				1	-	-	5	-	-	-
合計	-	-	15	1	1	-	-	10	1	-	28	-	1	1

入院勧告状況(感染症法第20条・健康保険・市別)

令和4年1月1日～令和4年12月31日 (単位:件)

	被用者保険		国民健康保険			後期 高齢者 医療	生活 保護法	労務 災害	その他	合 計
	本人	家族	一般	退職本人	退職家族					
草津市	-	-	-	-	-	2	-	-	-	2
守山市	1	-	1	-	-	1	-	-	-	3
栗東市	-	-	-	-	-	-	-	-	-	-
野洲市	-	-	-	-	-	-	-	-	-	-
合計	1	-	1	-	-	3	-	-	-	5

入院勧告状況(感染症法第20条・健康保険・年別)

令和4年1月1日～令和4年12月31日 (単位:件)

	被用者保険		国民健康保険			後期 高齢者 医療	生活 保護法	労務 災害	その他	合 計
	本人	家族	一般	退職本人	退職家族					
前年未現在	-	-	-	-	-	-	-	-	-	-
年中承認	1	-	1	-	-	3	-	-	-	5
年中解除	1	-	1	-	-	2	-	-	-	4
年未現在	-	-	-	-	-	1	-	-	-	1

登録者の受診状況

令和4年12月31日現在

	合計	入院	外来治療	他疾患治療	治療なし	不明
草津市	15	1	1	2	10	1
守山市	10	-	2	1	7	-
栗東市	7	1	3	-	3	-
野洲市	4	1	-	-	2	1
合計	36	3	6	3	22	2

(3)健康診断

結核健康診断実施状況(精密検査)

令和4年度 単位:人

	対象者	受 診 者 数				受 診 率 (%)	受 診 結 果		
		保健所	委託医療機関	その他	計		要医療	要観察	異常なし
草津市	13	8	1	2	11	84.6	-	6	5
守山市	7	7	-	-	7	100.0	-	3	4
栗東市	2	2	-	-	2	100.0	-	-	2
野洲市	8	8	-	-	8	100.0	-	6	2
合計	30	25	1	2	28	93.3	-	15	13

結核健康診断実施状況(接触者健診・家族)

令和4年度 単位:延べ人

	対象者	受 診 者 数				受 診 率 (%)	受 診 結 果		
		保健所	委託医療機関	その他	計		要医療	要観察	異常なし
草津市	10	10	-	-	10	100.0	-	3	7
守山市	12	12	-	-	12	100.0	-	5	7
栗東市	1	1	-	-	1	100.0	-	-	1
野洲市	-	-	-	-	-	-	-	-	-
合計	9	6	1	2	9	100.0	-	4	5

結核健康診断実施状況(接触者健診・家族以外)

令和4年度 単位:延べ人

	対象者	受診者数				受診率 (%)	受診結果		
		保健所	委託医療機関	その他	計		要医療	要観察	異常なし
草津市	7	7	-	-	7	100.0	-	4	3
守山市	2	2	-	-	2	100.0	-	-	2
栗東市	1	1	-	-	1	100.0	-	-	1
野洲市	1	1	-	-	1	100.0	-	1	-
その他市町	1	1	-	-	1	100.0	-	-	1
合計	12	12	-	-	12	100.0	-	5	7

定期の健康診断

ア 実施状況

令和4年度

	事業者	学校長	施設長	市長		
				乳幼児		
				5か月未満	5か月～8か月	8か月～1歳未満
B C G接種者数				49	2,765	48
間接撮影者数	3,988	2,648	1,131			
直接撮影者数	10,152	3,290	462			
喀痰検査者数	-	-	-			
Q F T検査者数						
被発見者数	結核患者	-	-	-		
	潜在性結核感染症	-	-	-		
	結核発病のおそれがあると診断された者	-	-	-		

イ 市別健康診断受診状況

令和4年度

	管内	草津市	守山市	栗東市	野洲市	
人口	347,666	144,543	83,759	69,557	49,807	
対象者数	76,913	30,849	19,005	13,529	13,530	
受診者数	間接撮影者数	7,733	4,674	-	3,059	-
	直接撮影者数	8,025	-	4,219	-	3,806
受診率(%)	20.5	15.2	22.2	22.6	28.1	
喀痰検査者数	-	-	-	-	-	
Q F T検査者数						
被発見者数	結核患者	-	-	-	-	-
	結核発病のおそれがあると診断された者	-	-	-	-	-

(65才以上の受診者)

ウ 予防接種(B C G)実施状況

令和4年度

対象者	5か月未満	5か月～8か月	8か月～1歳未満	接種率(%)	
草津市	1,058	18	1,029	22	101.0
守山市	777	21	745	13	100.3
栗東市	815	8	662	11	83.6
野洲市	373	2	329	2	89.3
合計	3,023	49	2,765	48	94.7



第13 原子爆弾被爆者援護

1 被爆者健康手帳等交付・手当受給状況

令和5年3月31日現在(人)

	合計	草津市	守山市	栗東市	野洲市
被爆者健康手帳交付者数	65	29	8	13	15
健康診断受給者証交付者数	7	5	0	1	1
医療特別手当受給者数	0	0	0	0	0
特別手当受給者数	3	3	0	0	0
原子爆弾小頭症手当受給者数	-	-	-	-	-
健康管理手当受給者数	42	17	5	10	10
保健手当受給者数	7	1	2	1	3
保健手当(増額分)受給者数	1	1	0	0	0
介護手当受給者数	-	-	-	-	-

2 被爆者健康診断受診状況

(人)

	合計	草津市	守山市	栗東市	野洲市
一般健康診断(合計)	17	3	4	0	10
前期分	9	2	2	0	5
後期分	8	1	2	0	5
がん検診(受診者数)	14	6	1	2	5
胃がん	13	6	1	2	4
肺がん	13	6	1	1	5
乳がん	5	2	0	1	2
子宮がん	5	2	0	1	2
大腸がん	13	6	1	1	5
多発性骨髄腫	14	6	1	2	5

3 被爆者健康手帳所持者年次推移

各年度末現在(人)

	合計	草津市	守山市	栗東市	野洲市	中主町	野洲町
平成13年度	115	46	26	24		2	17
平成14年度	109	41	25	24		2	17
平成15年度	109	42	25	22		3	17
平成16年度	113	44	25	24	20		
平成17年度	113	46	23	23	21		
平成18年度	116	48	24	23	21		
平成19年度	115	49	22	23	21		
平成20年度	110	49	21	20	20		
平成21年度	107	48	20	19	20		
平成22年度	103	46	18	19	20		
平成23年度	95	44	18	16	17		
平成24年度	90	42	15	17	16		
平成25年度	91	44	15	16	16		
平成26年度	91	44	14	16	17		
平成27年度	87	41	14	16	16		
平成28年度	85	39	13	17	16		
平成29年度	83	38	12	17	16		
平成30年度	76	33	12	16	15		
令和元年度	73	32	11	16	14		
令和2年度	69	32	10	14	13		
令和3年度	66	31	8	14	13		
令和4年度	65	29	8	13	15		

[野洲町と中主町は平成16年10月合併]

## 第14 感染症対策

### 1 感染症発生状況

#### (1) 類別・市別発生状況

令和4年度

	合計	草津市	守山市	栗東市	野洲市
感染症発生合計	42	18	8	10	6
1類感染症合計	-	-	-	-	-
エボラ出血熱・ペスト等	-	-	-	-	-
2類感染症合計	25	11	5	4	5
急性灰白髄炎	-	-	-	-	-
結核	25	11	5	4	5
ジフテリア	-	-	-	-	-
SARS	-	-	-	-	-
鳥インフルエンザ	-	-	-	-	-
3類感染症合計	17	7	3	6	1
コレラ	-	-	-	-	-
細菌性赤痢	-	-	-	-	-
腸管出血性大腸菌感染症	17	7	3	6	1
腸チフス	-	-	-	-	-
パラチフス	-	-	-	-	-

#### (2) 発生時の対応(積極的疫学調査の実施)

令和4年度

	合計	草津市	守山市	栗東市	野洲市
感染症対応合計	39	14	9	7	9
1類感染症合計	-	-	-	-	-
エボラ出血熱・ペスト等	-	-	-	-	-
2類感染症合計	27	11	5	5	6
急性灰白髄炎	-	-	-	-	-
結核	27	11	5	5	6
ジフテリア	-	-	-	-	-
SARS	-	-	-	-	-
鳥インフルエンザ	-	-	-	-	-
3類感染症合計	9	2	4	1	2
コレラ	-	-	-	-	-
細菌性赤痢	-	-	-	-	-
腸管出血性大腸菌感染症	9	2	4	1	2
腸チフス	-	-	-	-	-
パラチフス	-	-	-	-	-
4類感染症合計	3	1	-	1	1
日本脳炎	-	-	-	-	-
レジオネラ症	3	1	-	1	1
5類感染症合計	-	-	-	-	-
麻しん	-	-	-	-	-
風しん	-	-	-	-	-

## 2 特定感染症対策

当所では、昭和62年度から毎週、HIV抗原抗体検査を開始しました。

平成5年度からは、検査時にカウンセラーを配置し、相談体制の強化をはかりました。

平成18年8月からは、HIV抗体検査、平成19年10月からは梅毒・肝炎ウイルス(B型・C型)の即日検査を導入し、毎月2回開催しています。

平成21年10月からは県下全保健所にて、即日検査が導入されています。

### (1)エイズ予防対策

#### エイズ相談実施状況

区分	合計	検査時		来所	電話	
		検査前	検査後			
相談延人員	574	186	179	5	204	
相談内容延件数	757	279	261	8	209	
相談内容延件数	症 状	73	35	20	1	17
	検 査	404	165	45	5	189
	感 染 経 路	99	60	37	1	1
	予 防 方 法	153	12	141	-	-
	患 者 発 生 状 況	4	2	2	-	-
	そ の 他	24	5	16	1	2

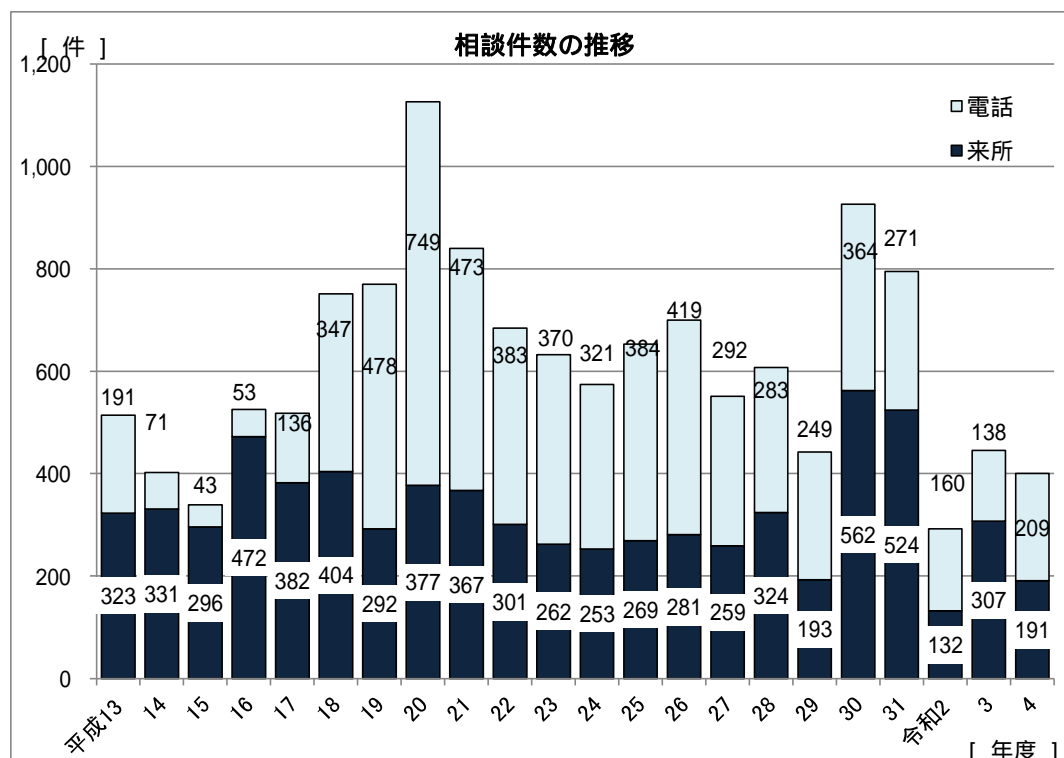

エイズ抗体検査件数(男女別・年齢別)

年 齢	～ 1 9	2 0 ～ 2 9	3 0 ～ 3 9	4 0 ～ 4 9	5 0 ～	計
計	4	67	55	27	33	186

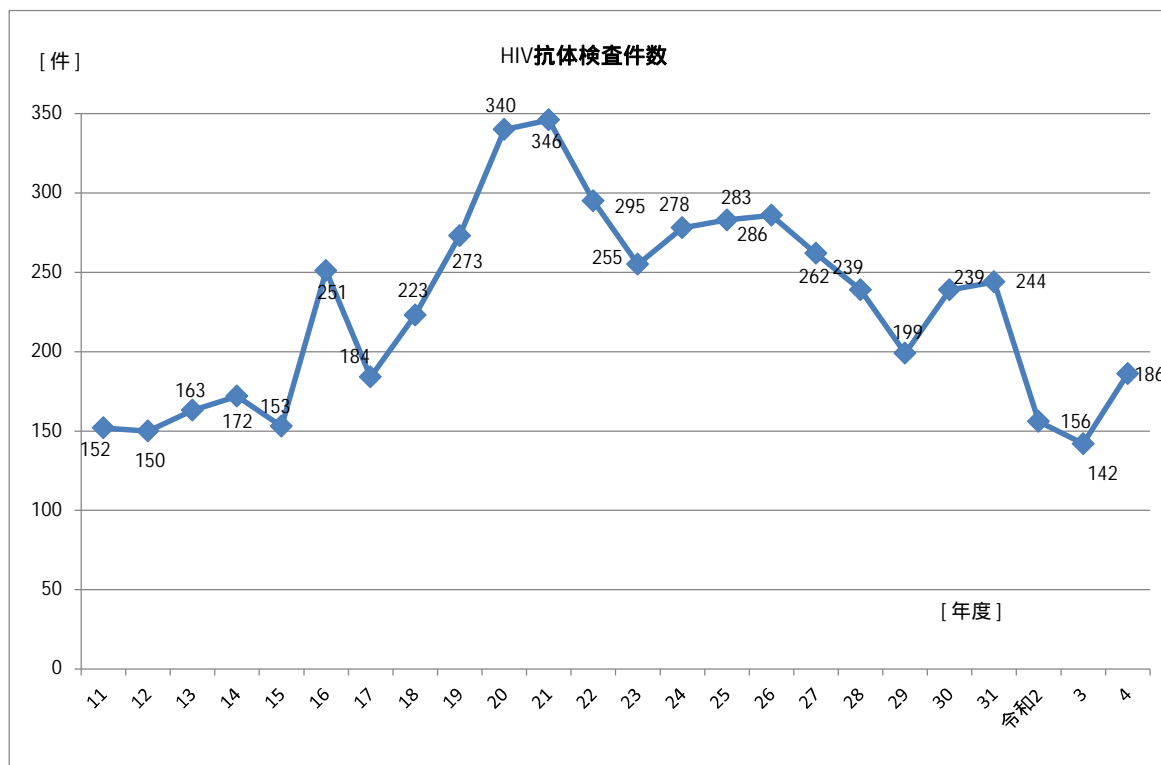

エイズ啓発活動

ア 啓発事業

・世界エイズデーにおける拡大検査

令和4年12月14日

イ 研修会等

令和4年度は実施せず。

(2)梅毒検査

梅毒検査件数(男女別・年齢別)

年齢	～19	20～29	30～39	40～49	50～	計
計	4	67	55	27	32	185

(3)肝炎ウイルス検査

HCV抗体検査件数(男女別・年齢別)

年齢	～19	20～29	30～39	40～49	50～	計
計	4	68	56	25	33	186

HBs抗原検査件数(男女別・年齢別)

年齢	～19	20～29	30～39	40～49	50～	計
計	4	68	57	26	33	188

### 3 その他

(1) 肝炎治療特別促進事業(インターフェロンフリー・インターフェロン・核酸アナログ製剤治療助成制度)

(令和4年4月1日～令和5年3月31日)

申請等総数	新規・更新	延長申請	償還払い	変更・転入	再交付・返還	取下げ
230	220	0	3	7	0	0

(2) 肝がん・重度肝硬変治療研究促進事業

(令和4年4月1日～令和5年3月31日)

申請等総数	新規	更新	返還
1	0	1	0

(3) 血液製剤(フィブリノゲン製剤)使用公表に伴う相談

(令和4年4月1日～令和5年3月31日)

相談内容の内訳

患者(元患者、C型肝炎患者等(身内含む))													医療機関			総数							
医療機関がリストに掲載されているか	過去に出産や手術等をしたが大丈夫か	投与の事実の確認、カルテの開示	(フィブリノゲン製剤の投与無し)	輸血を受けたが大丈夫か	肝炎検査は必要か。どこで受けられるか	肝炎検査の費用について	C型肝炎の症状は、治療方法は	肝炎の治療費、医療費助成	母子感染、家族間感染について	国の責任、補償措置(訴訟関係を含む)	フィブリノゲン製剤は何に使用されたか	(感染の原因を知りたい)	(フィブリノゲン製剤の投与以外)	救済手続き・認定について	原告団、弁護団を知りたい		その他	合計	患者への対応の仕方について	医療機関名の公表	その他	合計	
0	0	0	0	0	0	0	0	0	0	0	0	0	0	0	0	0	0	0	0	0	0	0	0

厚生労働省を通じ平成19年10月に血液製剤の使用に関して再公表(平成16年12月に公表されたフィブリノゲン製剤投与に関するお知らせ)された。  
平成20年4月から肝炎治療特別促進事業が開始され、助成制度に関する相談件数が増加した。

## 第 1 5 環境保健

### 1 石綿健康被害対策

#### (1) 健康相談実施状況

(令和4年度・延べ件数)

	件数
健康に関すること	-
建材・建築に関すること	-
救済制度・申請に関すること	2
その他の	-
合計	2

#### (2) 健康被害救済制度申請件数

(令和4年度・延べ件数)

	合計	草津市	守山市	栗東市	野洲市	管外
特別遺族弔慰金請求	-	-	-	-	-	-
認定申請	1	-	1	-	-	-
療養手当請求	-	-	-	-	-	-
申請中死亡者に係る認定決定申請	-	-	-	-	-	-
医療費請求	-	-	-	-	-	-
葬祭料請求	-	-	-	-	-	-
救済給付調整金請求	-	-	-	-	-	-
未支給請求	-	-	-	-	-	-
合計	1	-	1	-	-	-

## 第16 食品衛生

### 1 許可を要する食品関係営業施設数

(1) 旧食品衛生法に基づく許可を要する食品関係営業施設 令和5年3月31日現在

		営業施設数	営業許可施設数		廃業施設数
			譲受	新規	
飲食店営業	一般食堂・レストラン等	918	-	-	119
	仕出し屋・弁当屋	70	-	-	17
	旅館・ホテル等	6	-	-	2
	その他	777	-	-	115
	小計	1,771	-	-	253
	菓子(パンを含む)製造業	374	-	-	55
	乳処理業	-	-	-	-
	特別牛乳さく取処理業	-	-	-	-
	乳製品製造業	3	-	-	-
	集乳業	-	-	-	-
	魚介類販売業	199	-	-	23
	魚介類せり売り営業	-	-	-	-
	魚肉ねり製品製造業	1	-	-	-
	食品の冷凍又は冷蔵業	10	-	-	-
	かん詰又はびん詰食品製造業	2	-	-	-
	喫茶店営業	380	-	-	68
	あん類製造業	-	-	-	-
	アイスクリーム類製造業	33	-	-	12
	食肉処理業	2	-	-	-
	食肉販売業	263	-	-	20
	食肉製品製造業	7	-	-	1
	乳酸菌飲料製造業	-	-	-	-
	食用油脂製造業	1	-	-	-
	マーガリン又はショートニング製造業	-	-	-	-
	みそ製造業	9	-	-	-
	醤油製造業	3	-	-	-
	ソース類製造業	5	-	-	-
	酒類製造業	4	-	-	-
	豆腐製造業	4	-	-	-
	納豆製造業	-	-	-	1
	めん類製造業	9	-	-	-
	そうざい製造業	69	-	-	17
	添加物製造業	4	-	-	-
	食品の放射線照射業	-	-	-	-
	清涼飲料水製造業	3	-	-	-
	氷雪製造業	-	-	-	-
許可数		3,156	-	-	450



## (2)改正食品衛生法に基づく許可を要する食品関係営業施設

令和5年3月31日現在

	営業施設数	営業許可施設数			廃業施設数
		継 続	譲 受	新 規	
飲 食 店 営 業	1,062	-	48	605	23
調理の機能を有する自動販売機	15	-	-	9	1
食 肉 販 売 業	44	-	1	25	1
魚 介 類 販 売 業	31	-	1	20	1
魚 介 類 競 り 売 り 業	-	-	-	-	-
乳 処 理 業	-	-	-	-	-
特別牛乳搾乳処理業	-	-	-	-	-
食 肉 処 理 業	-	-	-	-	-
食品の放射線照射業	-	-	-	-	-
菓 子 製 造 業	145	-	6	65	1
アイスクリーム類製造業	3	-	-	1	-
乳 製 品 製 造 業	-	-	-	-	-
清涼飲料水製造業	2	-	-	-	-
食 肉 製 品 製 造 業	1	-	-	-	-
水 産 製 品 製 造 業	8	-	-	3	-
氷 雪 製 造 業	-	-	-	-	-
液 卵 製 造 業	-	-	-	-	-
食 用 油 脂 製 造 業	2	-	-	2	-
みそ又はしょうゆ製造業	4	-	-	1	-
酒 類 製 造 業	1	-	-	-	-
豆 腐 製 造 業	1	-	-	-	-
納 豆 製 造 業	1	-	-	1	-
麵 類 製 造 業	10	-	-	6	-
そ う ざ い 製 造 業	55	-	3	29	-
複合型そうざい製造業	1	-	-	1	-
冷 凍 食 品 製 造 業	3	-	-	-	-
複合型冷凍食品製造業	-	-	-	-	-
漬 物 製 造 業	2	-	-	-	-
密 封 包 装 食 品 製 造 業	4	-	-	1	-
食 品 の 小 分 け 業	3	-	-	2	-
添 加 物 製 造 業	2	-	-	1	-
許 可 数	1,400	-	59	772	27

旧食品衛生法に基づく許可を要する食品関係営業施設からの継続は新規に計上しています

2 許可を要する食品関係営業施設監視件数等

(1) 旧食品衛生法に基づく許可を要する食品関係営業施設

令和5年3月31日現在

業種	処分件数						告発件数		調査・監視指導施設件数
	営業許可取消命令	営業禁止命令	営業停止命令	改善命令	物品廃棄命令	その他	無許可営業	その他	
飲食店営業	一般食堂・レストラン等	-	-	-	-	-	-	-	305
	仕出し屋・弁当屋	-	-	-	-	-	-	-	28
	旅館・ホテル等	-	-	-	-	-	-	-	9
	その他	-	-	-	-	-	-	-	152
	小計	-	-	-	-	-	-	-	494
菓子（パンを含む）製造業	-	-	-	-	-	-	-	-	125
乳処 理 業	-	-	-	-	-	-	-	-	-
特別牛乳さく取処理業	-	-	-	-	-	-	-	-	-
乳製品製造業	-	-	-	-	-	-	-	-	-
集 乳 業	-	-	-	-	-	-	-	-	-
魚介類販売業	-	-	-	-	-	-	-	-	49
魚介類せり売り営業	-	-	-	-	-	-	-	-	-
魚肉ねり製品製造業	-	-	-	-	-	-	-	-	-
食品の冷凍又は冷蔵業	-	-	-	-	-	-	-	-	-
かん詰又はびん詰食品製造業	-	-	-	-	-	-	-	-	-
喫茶店営業	-	-	-	-	-	-	-	-	3
あん類製造業	-	-	-	-	-	-	-	-	-
アイスクリーム類製造業	-	-	-	-	-	-	-	-	14
食肉処 理 業	-	-	-	-	-	-	-	-	1
食肉販売業	-	-	-	-	-	-	-	-	63
食肉製品製造業	-	-	-	-	-	-	-	-	-
乳酸菌飲料製造業	-	-	-	-	-	-	-	-	-
食用油脂製造業	-	-	-	-	-	-	-	-	-
マーガリン又はショートニング製造業	-	-	-	-	-	-	-	-	-
みそ製造業	-	-	-	-	-	-	-	-	-
醤油製造業	-	-	-	-	-	-	-	-	-
ソース類製造業	-	-	-	-	-	-	-	-	-
酒類製造業	-	-	-	-	-	-	-	-	-
豆腐製造業	-	-	-	-	-	-	-	-	-
納豆製造業	-	-	-	-	-	-	-	-	-
めん類製造業	-	-	-	-	-	-	-	-	5
そうざい製造業	-	-	-	-	-	-	-	-	35
添加物製造業	-	-	-	-	-	-	-	-	-
食品の放射線照射業	-	-	-	-	-	-	-	-	-
清涼飲料水製造業	-	-	-	-	-	-	-	-	-
氷雪製造業	-	-	-	-	-	-	-	-	-
合 計	-	-	-	-	-	-	-	-	789

## (2)改正食品衛生法に基づく許可を要する食品関係営業施設

令和5年3月31日現在

業種	処分件数						告発件数		調査・ 監視指導 施設件数
	営業許可 取消命令	営業禁止 命令	営業停止 命令	改善命令	物品廃棄 命令	その他	無許可 営業	その他	
飲食店営業	-	-	1	-	-	-	-	-	377
調理の機能を有する自動販売機	-	-	-	-	-	-	-	-	2
食肉販売業	-	-	-	-	-	-	-	-	18
魚介類販売業	-	-	-	-	-	-	-	-	13
魚介類競り売り業	-	-	-	-	-	-	-	-	-
乳処 理 業	-	-	-	-	-	-	-	-	-
特別牛乳搾乳処理業	-	-	-	-	-	-	-	-	-
食肉処 理 業	-	-	-	-	-	-	-	-	-
食品の放射線照射業	-	-	-	-	-	-	-	-	-
菓子製造業	-	-	-	-	-	-	-	-	51
アイスクリーム類製造業	-	-	-	-	-	-	-	-	1
乳製品製造業	-	-	-	-	-	-	-	-	-
清涼飲料水製造業	-	-	-	-	-	-	-	-	-
食肉製品製造業	-	-	-	-	-	-	-	-	-
水産製品製造業	-	-	-	-	-	-	-	-	3
氷雪製造業	-	-	-	-	-	-	-	-	-
液卵製造業	-	-	-	-	-	-	-	-	-
食用油脂製造業	-	-	-	-	-	-	-	-	2
みそ又はしょうゆ製造業	-	-	-	-	-	-	-	-	1
酒類製造業	-	-	-	-	-	-	-	-	-
豆腐製造業	-	-	-	-	-	-	-	-	2
納豆製造業	-	-	-	-	-	-	-	-	1
麺類製造業	-	-	-	-	-	-	-	-	3
そうざい製造業	-	-	-	-	-	-	-	-	25
複合型そうざい製造業	-	-	-	-	-	-	-	-	1
冷凍食品製造業	-	-	-	-	-	-	-	-	-
複合型冷凍食品製造業	-	-	-	-	-	-	-	-	-
漬物製造業	-	-	-	-	-	-	-	-	-
密封包装食品製造業	-	-	-	-	-	-	-	-	1
食品の小分け業	-	-	-	-	-	-	-	-	2
添加物製造業	-	-	-	-	-	-	-	-	1
合 計	-	-	1	-	-	-	-	-	504

### 3 許可を要しない食品関係営業施設数

令和5年3月31日現在

営業の形態		営業施設数
旧 許 可 業 種	魚介類販売業（包装済みの魚介類のみの販売）	66
	食肉販売業（包装済みの食肉のみの販売）	73
	乳類販売業	461
	冰雪販売業	6
	コップ式自動販売機（自動洗浄・屋内設置）	255
販 売 業	弁当販売業	18
	野菜果物販売業	28
	米穀類販売業	22
	通信販売・訪問販売による販売業	6
	コンビニエンスストア	65
	百貨店、総合スーパー	74
	自動販売機による販売業（コップ式自動販売機（自動洗浄・屋内設置）を除く）	98
	その他の食料・飲料販売業	178
	製 造 ・ 加 工 業	添加物製造・加工業（法第13条第1項の規定により規格が定められた添加物の製造を除く。）
いわゆる健康食品の製造・加工業		1
コーヒー製造・加工業（飲料の製造を除く。）		12
農産保存食料品製造・加工業		11
調味料製造・加工業		8
糖類製造・加工業		-
精穀・製粉業		9
製茶業		3
海藻製造・加工業		-
卵選別包装業		-
その他の食料品製造・加工業		17
上 記 以 外	行商	7
	集団給食施設	37
	器具、容器包装の製造・加工業（合成樹脂が使用された器具又は容器包装の製造、加工に限る。）	33
	露店、仮設店舗等における飲食の提供のうち、営業とみなされないもの	4
	その他	15
合 計		1510

#### 4 許可を要しない食品関係営業施設監視件数等

令和5年3月31日現在

	処 分 件 数				告 発 件数	監視・指導 施設件数
	営業禁 止命令	営業停 止命令	物品廃 棄命令	その他		
旧 許 可 業 種	魚介類販売業（包装済みの魚介類のみの販売）	-	-	-	-	35
	食肉販売業（包装済みの食肉のみの販売）	-	-	-	-	36
	乳類販売業	-	-	-	-	6
	氷雪販売業	-	-	-	-	1
	コップ式自動販売機（自動洗浄・屋内設置）	-	-	-	-	-
販 売 業	弁当販売業	-	-	-	-	1
	野菜果物販売業	-	-	-	-	24
	米穀類販売業	-	-	-	-	-
	通信販売・訪問販売による販売業	-	-	-	-	-
	コンビニエンスストア	-	-	-	-	27
	百貨店、総合スーパー	-	-	-	-	44
	自動販売機による販売業（コップ式自動販売機（自動洗浄・屋内設置）を除く）	-	-	-	-	-
	その他の食料・飲料販売業	-	-	-	-	14
製 造 ・ 加 工 業	添加物製造・加工業（法第13条第1項の規定により規格が定められた添加物の製造を除く。）	-	-	-	-	-
	いわゆる健康食品の製造・加工業	-	-	-	-	-
	コーヒー製造・加工業（飲料の製造を除く。）	-	-	-	-	3
	農産保存食料品製造・加工業	-	-	-	-	4
	調味料製造・加工業	-	-	-	-	1
	糖類製造・加工業	-	-	-	-	-
	精穀・製粉業	-	-	-	-	1
	製茶業	-	-	-	-	-
	海藻製造・加工業	-	-	-	-	-
	卵選別包装業	-	-	-	-	-
その他の食料品製造・加工業	-	-	-	-	2	
上 記 以 外	行商	-	-	-	-	-
	集団給食施設	-	-	-	-	-
	器具、容器包装の製造・加工業（合成樹脂が使用された器具又は容器包装の製造、加工に限る。）	-	-	-	-	-
	露店、仮設店舗等における飲食の提供のうち、営業とみなされないもの	-	-	-	-	-
	その他	-	-	-	-	-
	-	-	-	-	-	199

## 5 一斉監視結果

区分 行事名	許可施設			届出施設		食品、添加物の検査及び 収去検査結果(国産品)		食品、添加物の検査及び 収去検査結果(輸入品)	
	立入検査 延施設数	違反発見 延施設数	違反 延件数	立入検査 延施設数	違反発見 延施設数	検査件数	違反件数	検査件数	違反件数
	夏期食品一斉取締り	33	9	9	21				
年末食品一斉取締り	322	78	102	58	6	5	-	-	-

### カンピロバクター等食中毒予防一斉監視

	立入検査施設数	指導票交付施設数	口頭指導施設数
飲食店営業施設	25	5	16
その他の施設	26	-	-

### 食品表示一斉監視

令和4年度は食品表示一斉監視としての実施はなく、夏期一斉および年末一斉監視の中で表示監視を実施しています。

## 6 食品の収去検査結果

令和5年3月31日現在

項目	検査種別	収去検体数 (実数)	検査検体数			違反検体数		
			合計	理化学	細菌	合計	理化学	細菌
鮮魚介類		8	8	-	8	-	-	-
生食用かき		-	-	-	-	-	-	-
冷凍食品	無加熱摂取冷凍食品	-	-	-	-	-	-	-
	凍結直前に加熱された加熱後摂取冷凍食品	-	-	-	-	-	-	-
	凍結直前未加熱の加熱後摂取冷凍食品	-	-	-	-	-	-	-
	生食用冷凍鮮魚介類	-	-	-	-	-	-	-
魚肉ねり製品		-	-	-	-	-	-	-
ゆでがに・たこ		-	-	-	-	-	-	-
いくら・たらこ		-	-	-	-	-	-	-
つくだ煮		9	18	9	9	1	1	-
その他の魚介類加工品		-	-	-	-	-	-	-
食肉		-	-	-	-	-	-	-
食肉製品		-	-	-	-	-	-	-
卵、液卵		-	-	-	-	-	-	-
生乳		-	-	-	-	-	-	-
牛乳		-	-	-	-	-	-	-
低脂肪牛乳		-	-	-	-	-	-	-
加工乳	乳脂肪分3%以上	-	-	-	-	-	-	-
	乳脂肪分3%未満	-	-	-	-	-	-	-
その他の乳		-	-	-	-	-	-	-
乳製品		-	-	-	-	-	-	-
乳類加工品		-	-	-	-	-	-	-
アイスクリーム類・氷菓		-	-	-	-	-	-	-
穀類(豆類除く)		-	-	-	-	-	-	-
即席めん		-	-	-	-	-	-	-
生めん類		6	14	10	4	-	-	-
乾めん		-	-	-	-	-	-	-
その他穀類加工品		-	-	-	-	-	-	-
生鮮野菜及び果物		20	40	40	-	-	-	-
野菜果物乾燥品		-	-	-	-	-	-	-
豆腐及びその加工品		-	-	-	-	-	-	-
漬物		8	24	16	8	1	1	-
みそ		-	-	-	-	-	-	-
生あん		-	-	-	-	-	-	-
生菓子類(洋)		13	26	14	12	-	-	-
生菓子類(和)		9	9	3	6	1	1	-
粉末清涼飲料		-	-	-	-	-	-	-
油菓子・その他		-	-	-	-	-	-	-
清涼飲料水		-	-	-	-	-	-	-
酒精飲料		-	-	-	-	-	-	-
氷雪		-	-	-	-	-	-	-
水		-	-	-	-	-	-	-
かん詰・びん詰め食品		-	-	-	-	-	-	-
そうざい		15	15	-	15	-	-	-
弁当・調理パン		9	9	-	9	-	-	-
給食		15	15	-	15	-	-	-
しょうゆ		-	-	-	-	-	-	-
ソース類		-	-	-	-	-	-	-
レトルト食品		-	-	-	-	-	-	-
保健機能食品		-	-	-	-	-	-	-
その他		-	-	-	-	-	-	-
添加物及びその製剤		-	-	-	-	-	-	-
器具及び容器包装		-	-	-	-	-	-	-
おもちゃ		-	-	-	-	-	-	-
合計		112	178	92	86	3	3	-

## 7 食品衛生に関する苦情・相談件数

区分 件数	異物混入	カビの発生	腐敗・変敗	異味・異臭	健康異常訴え	表示	食品の取扱い	施設・設備	食品の保存	添加物関係	器具容器包装	その他		計
												許可関係	その他	
消費者から持ち込まれた相談・苦情等	7	2	5	4	40	9	10	14	-	1	-	49	26	167
業者からの相談等	4	-	1	-	7	47	36	163	1	4	-	678	45	986
合計	11	2	6	4	47	56	46	177	1	5	-	727	71	1153

## 8 食中毒発生状況(管内・管外別)

年度	滋賀県			管内		
	件数	患者数	死者数	件数	患者数	死者数
平成25年度	8	93	-	3	64	-
平成26年度	15	247	-	5	85	-
平成27年度	14	323	-	3	203	-
平成28年度	11	492	-	4	179	-
平成29年度	14	179	-	2	15	-
平成30年度	6	194	-	3	104	-
令和元年度	9	82	-	2	27	-
令和2年度	10	60	-	4	19	-
令和3年度	6	30	-	2	8	-
令和4年度	5	76	-	1	4	-



9 不良食品発生状況

(1) 県内原因施設

	総 数	食 品														添 加 物 ・ 製 劑	器 具 ・ 容 器 包 装	
		菓 子 類	乳 ・ 乳 製 品	魚 介 類 加 工 品	食 肉 ・ 加 工 品	冷 凍 食 品	清 涼 飲 料 水	調 味 料 類	豆 腐 ・ 加 工 品	め ん 類	そ う ざ い ・ 半 製 品	漬 物	魚 肉 ね り 製 品	弁 当	果 物 ・ 野 菜 ・ 茶			そ の 他
不衛生食品等の販売 (第6条)	11	11	1	-	1	2	-	1	-	1	-	4	-	-	1	-	-	-
病肉等の販売 (第10条)	-	-	-	-	-	-	-	-	-	-	-	-	-	-	-	-	-	-
化学的合成品等の販売 (第12条)	-	-	-	-	-	-	-	-	-	-	-	-	-	-	-	-	-	-
食品の成分規格 (第13条)	-	-	-	-	-	-	-	-	-	-	-	-	-	-	-	-	-	-
食品の製造基準 (第13条)	-	-	-	-	-	-	-	-	-	-	-	-	-	-	-	-	-	-
食品の保存基準 (第13条)	-	-	-	-	-	-	-	-	-	-	-	-	-	-	-	-	-	-
食品添加物の使用基準 (第13条)	-	-	-	-	-	-	-	-	-	-	-	-	-	-	-	-	-	-
有毒器具等の販売 (第16条)	-	-	-	-	-	-	-	-	-	-	-	-	-	-	-	-	-	-
器具等の規格基準 (第18条)	-	-	-	-	-	-	-	-	-	-	-	-	-	-	-	-	-	-
表示不備 (第19条)	7	7	-	-	2	1	-	-	-	-	1	-	-	3	-	-	-	-
虚偽・誇大な表示広告 (第20条)	-	-	-	-	-	-	-	-	-	-	-	-	-	-	-	-	-	-
その他の違反	-	-	-	-	-	-	-	-	-	-	-	-	-	-	-	-	-	-
計	18	18	1	-	3	3	-	1	-	1	-	5	-	-	4	-	-	-

(2) 県外原因施設

	総 数	食 品														添 加 物 ・ 製 劑	器 具 ・ 容 器 包 装	
		菓 子 類	乳 ・ 乳 製 品	魚 介 類 加 工 品	食 肉 ・ 加 工 品	冷 凍 食 品	清 涼 飲 料 水	調 味 料 類	豆 腐 ・ 加 工 品	め ん 類	そ う ざ い ・ 半 製 品	漬 物	魚 肉 ね り 製 品	弁 当	果 物 ・ 野 菜 ・ 茶			そ の 他
不衛生食品等の販売 (第6条)	-	-	-	-	-	-	-	-	-	-	-	-	-	-	-	-	-	-
病肉等の販売 (第9条)	-	-	-	-	-	-	-	-	-	-	-	-	-	-	-	-	-	-
病肉等の販売 (第10条)	-	-	-	-	-	-	-	-	-	-	-	-	-	-	-	-	-	-
化学的合成品等の販売 (第12条)	-	-	-	-	-	-	-	-	-	-	-	-	-	-	-	-	-	-
食品の成分規格 (第13条)	-	-	-	-	-	-	-	-	-	-	-	-	-	-	-	-	-	-
食品の製造基準 (第13条)	-	-	-	-	-	-	-	-	-	-	-	-	-	-	-	-	-	-
食品の保存基準 (第13条)	-	-	-	-	-	-	-	-	-	-	-	-	-	-	-	-	-	-
食品添加物の使用基準 (第13条)	-	-	-	-	-	-	-	-	-	-	-	-	-	-	-	-	-	-
器具等の規格基準 (第18条)	-	-	-	-	-	-	-	-	-	-	-	-	-	-	-	-	-	-
表示不備 (第19条)	-	-	-	-	-	-	-	-	-	-	-	-	-	-	-	-	-	-
虚偽・誇大な表示広告 (第20条)	-	-	-	-	-	-	-	-	-	-	-	-	-	-	-	-	-	-
その他の違反	-	-	-	-	-	-	-	-	-	-	-	-	-	-	-	-	-	-
計	-	-	-	-	-	-	-	-	-	-	-	-	-	-	-	-	-	-

(3) 不良食品(疑いを含む)の対応

調査件数	指導 件数	措置 件数	措置内容
4	4	3	報告書、始末書

## 10 食品衛生講習会実施状況

実施回数及び延人員 対象者	回数	延人員
営業者	9	475
一般消費者	9	124
合計	18	599

## 11 食鳥処理施設数・食鳥処理羽数

### 食鳥処理施設数

区分	認定小規模処理施設	大規模食鳥処理施設
滋賀県	35	-
湖南圏域	7	-
草津市	3	-
守山市	2	-
栗東市	2	-
野洲市	-	-

認定小規模処理施設...年間処理羽数30万羽以下

### 食鳥処理羽数(大規模食鳥処理施設を除く)

食鳥処理業者等からの業務の状況の報告の徴収に関する事務は滋賀県食肉衛生検査所への委任事項になりましたので、詳細につきましては滋賀県食肉衛生検査所の事業年報を参照ください。

## 12 ふぐ取扱施設数

飲食店営業者	魚介類販売業者	魚介類せり売り業者	合計
74	17	-	80

# 第17 環境衛生

## 1 環境衛生関係営業施設数および監視指導件数

令和5年3月31日現在

業種別		施設数	許可届出等の状況				監視指導件数	
			許可等	変更	承継	廃止		
旅館	旅館・ホテル	83	2	2	-	-	3	
	簡易宿所	12	-	-	-	-	-	
	下宿	4	-	-	-	-	-	
	季節的簡易宿所	-	1	-	-	-	1	
	計	99	3	2			4	
興行場	興行場	7	1	1	-	1	1	
	仮設(臨時)興行場	-	-	-	-	-	-	
	計	7	1	1	-	1	1	
公衆浴場	一般公衆浴場	1	-	-	-	-	1	
	一般公衆浴場以外の公衆浴場	39	2	1	-	-	6	
	(ヘルスセンター):内数	15	-	-	-	-	3	
	(サウナ風呂):内数	2	-	-	-	-	-	
	(その他):内数	22	2	1	-	-	3	
	特殊公衆浴場	-	-	-	-	-	-	
計	40	2	1			7		
	理容所	233	2	7	-	1	4	
	美容所	771	53	53	-	19	58	
クリーニング所	一般クリーニング所	39	2	14	-	3	5	
	(指定洗濯物取扱所):内数	12	-	9	-	1	3	
	洗濯物取次所	176	2	6	-	7	3	
	(指定洗濯物取扱所):内数	6	-	-	-	-	-	
	計	215	4	20	-	10	8	
ビル管	特定建築物	興行場	4	-	1	-	-	-
		百貨店	3	-	-	-	-	-
		店舗	30	3	10	-	-	3
		事務所	19	1	6	-	-	1
		学校	10	-	3	-	-	-
		旅館	11	-	2	-	-	2
		その他	11	-	1	-	-	-
		計	88	4	23	-		6
	登録営業所	建築物清掃業	14	1	1	-	-	5
		建築物空気環境測定業	1	-	-	-	-	-
		建築物環境衛生総合管理業	9	-	2	-	-	-
		建築物飲料水水質検査業	5	-	1	-	-	2
		建築物飲料水貯水槽清掃業	15	1	1	-	-	6
		建築物排水管清掃業	2	-	-	-	-	1
		建築物ねずみこん虫等防除業	12	-	2	-	-	5
建築物空気調和用ダクト清掃業	-	-	-	-	-	-		
計	58	2	7	-		19		
遊泳用プール	通年	12	-	-	-	-	-	
	季節的営業施設	5	-	2	-	-	4	
	計	17		2			4	
合計		1,528	71	116		31	111	

## 第18 薬事衛生

### 1 薬局・医薬品販売業者等の許可・届出件数

令和5年3月31日現在

業 種	許可・届出 施設数	件 数						
		新 規	更 新	書換交付	再交付	製造販売 承認品目数	変更届	休止・廃止 再開届
薬 局	162	8	21	-	-		503	8
薬局製造販売 医薬品製造業	4	-	1	-	-		-	-
薬局製造販売 医薬品製造販売業	4	-	1	-	-	-	-	-
店 舗 販 売 業	75	9	5	2	-		246	4
卸 売 販 売 業	45	1	5	-	-		22	4
特 例 販 売 業	-	-	-	-	-		-	-
高度管理医療機器等 販 売 業	56	6	14	1	-		49	3
管理医療機器販売業	867	40					43	17
高度管理医療機器等 貸 与 業	-	-	-	-	-		-	-
管理医療機器貸与業	4	-					-	-
高度管理医療機器等 販 売 ・ 貸 与 業	168	11	40	-	-		62	7
管 理 医 療 機 器 販 売 ・ 貸 与 業	129	3					11	2
合 計	1,514	70	85	3	-	-	936	45

## 2 薬局・医薬品販売業者等の数

令和5年3月31日現在

業 種	市	草津市	守山市	栗東市	野洲市	合計
薬 局		63	39	35	25	162
薬局製造販売医薬品製造業		1	2	1	-	4
薬局製造販売医薬品製造販売業		1	2	1	-	4
店 舗 販 売 業		31	13	18	13	75
卸 売 販 売 業		9	12	23	1	45
特 例 販 売 業		-	-	-	-	-
高度管理医療機器等販売業		19	20	10	7	56
管 理 医 療 機 器 販 売 業		369	192	183	123	867
高度管理医療機器等貸与業		-	-	-	-	-
管 理 医 療 機 器 貸 与 業		1	1	2	-	4
高 度 管 理 医 療 機 器 等 販 売 ・ 貸 与 業		59	35	53	21	168
管 理 医 療 機 器 販 売 ・ 貸 与 業		50	29	25	25	129
合 計		603	345	351	215	1,514

### 3 薬事監視

令和5年3月31日現在

業種	許可・届出 施設数 年度末現在	立入 検査 施設数	違反 発見 施設数	違反発見件数（年度中）											処分件数（年度中）					告発件数		
				無許可 無届業	無承認品	不良品	不正 表示品	虚偽・誇大 広告等	毒劇薬の 譲渡等	毒劇薬の 貯蔵陳列	処方箋医薬品 の譲渡記録等	制限品目 の販売	構造設備 の不備	その他	許可取消・ 業務停止	構造設備 改善命令等	検査 命令等	廃棄等	その他			
医薬品	薬局	162	34	-	-	-	-	-	-	-	-	-	-	-	-	-	-	-	-	-	-	-
	薬局製造販売 医薬品製造業	4	0	-	-	-	-	-	-	-	-	-	-	-	-	-	-	-	-	-	-	-
	薬局製造販売 医薬品製造業	4	0	-	-	-	-	-	-	-	-	-	-	-	-	-	-	-	-	-	-	-
	店舗販売業 (一般販売業、薬種商を含む)	75	21	-	-	-	-	-	-	-	-	-	-	-	-	-	-	-	-	-	-	-
	卸売販売業	45	3	-	-	-	-	-	-	-	-	-	-	-	-	-	-	-	-	-	-	-
	特例販売業	-	-	-	-	-	-	-	-	-	-	-	-	-	-	-	-	-	-	-	-	-
	業務上取り扱 う設 施	/	3	3	-	3	-	-	-	-	-	-	-	-	3	-	-	-	-	-	-	-
医薬部外品	販売業	/	-	-	-	-	-	-	-	-	-	-	-	-	-	-	-	-	-	-	-	
	業務上取り扱 う設 施	/	-	-	-	-	-	-	-	-	-	-	-	-	-	-	-	-	-	-	-	
化粧品	販売業	/	-	-	-	-	-	-	-	-	-	-	-	-	-	-	-	-	-	-	-	
	業務上取り扱 う設 施	/	-	-	-	-	-	-	-	-	-	-	-	-	-	-	-	-	-	-	-	
医療機器	高度管理医療 器械等販売業	56	13	-	-	-	-	-	-	-	-	-	-	-	-	-	-	-	-	-	-	
	管理医療機 器販売業	867	24	-	-	-	-	-	-	-	-	-	-	-	-	-	-	-	-	-	-	
	高度管理医 療器械与業	-	-	-	-	-	-	-	-	-	-	-	-	-	-	-	-	-	-	-	-	
	管理医療機 器与業	4	-	-	-	-	-	-	-	-	-	-	-	-	-	-	-	-	-	-	-	
	高度管理医療 器械等与業	168	26	4	4	-	-	-	-	-	-	-	-	-	-	-	-	-	-	-	-	
	管理医療機 器与業	129	44	1	1	-	-	-	-	-	-	-	-	-	-	-	-	-	-	-	-	
	業務上取り扱 う設 施	/	-	-	-	-	-	-	-	-	-	-	-	-	-	-	-	-	-	-	-	
合計	1,514	168	8	5	3	-	-	-	-	-	-	-	-	3	-	-	-	-	-	-		

#### 4 医薬品等の苦情・相談件数

令和5年3月31日現在

分類	苦情相談者			主な内容
	消費者	業者	合計	
医薬品	-	-	-	
医薬部外品	-	-	-	
化粧品	-	-	-	
医療機器	-	-	-	
健康食品	2	1	3	広告
その他	1	-	1	広告
合計	3	1	4	

#### 5 医薬品等の収去検査

令和5年3月31日現在

分類	収去 検体数	検査件数 (項目別検査件数の合計)				違反件数 (項目別検査件数の合計)			
		合計	内訳			合計	内訳		
			細菌	化学	製剤		細菌	化学	製剤
錠剤	1	1	-	1	-	-	-	-	-
	-	-	-	-	-	-	-	-	-
合計	1	1	-	1	-	-	-	-	-

#### 6 毒物劇物販売業者・特定毒物研究者等の登録・届出件数

令和5年3月31日現在

業種名	登録・届出 許可施設 (年度末 現在)	件数							
		新規	更新	書換交付	再交付	変更届	毒物劇物 取扱責任 者変更届	廃止届	
販売業	一般	128	3	12	1	-	9	9	6
	農業用品目	19	-	3	-	-	-	2	6
	特定品目	1	-	-	-	-	-	-	-
電気めっき事業	2	-	-	-	-	-	-	-	
金属熱処理事業	-	-	-	-	-	-	-	-	
毒物劇物運送事業	-	-	-	-	-	-	-	-	
しろあり防除業	-	-	-	-	-	-	-	-	
特定毒物研究者	7	-	-	-	-	-	-	1	
特定毒物使用者	5	-	-	-	-	-	-	-	
合計	162	3	15	1	-	9	11	13	

## 7 毒劇物販売業者・特定毒物研究者等の数

令和5年3月31日現在

業 種 名		草津市	守山市	栗東市	野洲市	合計
販 売 業	一 般	38	31	47	12	128
	農 業 用 品 目	7	4	3	5	19
	特 定 品 目	1	-	-	-	1
22条1項業務上取扱者		-	-	-	2	2
特 定 毒 物 研 究 者		2	3	2	-	7
特 定 毒 物 使 用 者		-	2	2	1	5
合 計		48	40	54	20	162

## 8 毒物劇物監視

令和5年3月31日現在

業 種 名	登録・届出 許可施設数	立入検査 施行施設数 年度末現在	違反発見 施設数	毒物劇物又は 政令で定め る毒物劇物 含有物の疑 いのあるもの の収去	試験の結果 毒物劇物又は 政令で定め る毒物劇物 含有物であ ったもの	無登録・無届 無許可施設 発見件数	処 分 件 数				処分以外の 措置件数	告発件数
							登録・ 許可取消	業務停止	設備改善 命 令	その他		
一 般 販 売 業	128	33	8	-	-	1	-	-	-	-	10	-
農 業 用 品 目 販 売 業	19	6	4	-	-	-	-	-	-	-	6	-
特 定 品 目 販 売 業	1	-	-	-	-	-	-	-	-	-	-	-
電 気 め っ き 事 業	2	-	-	-	-	-	-	-	-	-	-	-
金 属 熱 処 理 事 業	-	-	-	-	-	-	-	-	-	-	-	-
毒 物 劇 物 運 送 事 業	-	-	-	-	-	-	-	-	-	-	-	-
し ろ あ り 防 除 業	-	-	-	-	-	-	-	-	-	-	-	-
小 計	150	39	12	-	-	1	-	-	-	-	16	-
特 定 毒 物 研 究 者	7	-	-	-	-	-	-	-	-	-	-	-
特 定 毒 物 使 用 者	5	-	-	-	-	-	-	-	-	-	-	-
合 計	162	39	12	-	-	1	-	-	-	-	16	-



## 9 献血状況

令和5年3月31日現在

市名	献血可能人口 (16～69歳) A	献血者数 B	献血率 B / A (%)
草津市	96,485	6,950	7.2
守山市	54,051	4,177	7.7
栗東市	47,510	3,187	6.7
野洲市	31,437	2,248	7.2
合計	229,483	16,562	7.2

(資料) 令和4年度滋賀県献血状況(12. 居住地別献血者数・献血率)

## 第19 狂犬病予防等

### 1 犬の登録数

区分	年度	平成30年度	令和元年度	令和2年度	令和3年度	令和4年度
	原簿数	滋賀県 *	56,079	57,138	57,895	58,339
湖南圏域		15,296	15,418	15,688	15,929	16,139
新規登録数	滋賀県 *	3,867	4,653	5,091	5,162	5,747
	湖南圏域	1,311	1,356	1,548	1,749	1,686
	草津市	462	522	568	622	672
	守山市	371	308	398	462	467
	栗東市	326	358	389	364	332
	野洲市	152	168	193	301	215

\* 滋賀県の数字には大津市分が含まれていません。

### 2 狂犬病予防注射頭数

区分	年度	平成30年度	令和元年度	令和2年度	令和3年度	令和4年度
	滋賀県 *	38,386	38,268	37,998	38,106	38,602
湖南圏域	11,245	11,298	11,496	11,861	11,828	
草津市	4,015	4,128	4,225	4,319	4,325	
守山市	2,934	2,913	2,942	3,102	3,074	
栗東市	2,449	2,496	2,520	2,553	2,565	
野洲市	1,847	1,761	1,782	1,887	1,864	

\* 滋賀県の数字には大津市分が含まれていません。

### 3 犬・猫による苦情依頼状況

区分	年度	平成30年度	令和元年度	令和2年度	令和3年度	令和4年度
	迷惑苦情	放し飼い	4	4	3	1
泣き声等		3	-	5	-	2
ふん公害		-	3	3	-	5
ねこ苦情		7	1	8	12	24
その他		-	-	2	1	-
小計		14	8	21	14	31
依頼	咬傷	7	6	7	6	19
	野犬等捕獲	3	-	-	-	3
	犬失踪・保護	37	31	11	6	9
	猫失踪・保護	36	43	34	18	21
	犬・猫引取り	21	1	40	29	23
	その他	-	2	4	2	5
小計	104	83	96	61	80	
合計	118	91	117	75	111	

#### 4 犬の引き取り(抑留)状況

	成犬	子犬	合計
所有権放棄犬	2	-	2
不明犬	-	-	0

#### 5 猫の引き取り状況

	成猫	子猫	合計
所有権放棄猫	2	6	8
所有者不明猫	-	7	7

6 咬傷事故状況

区分		咬傷事故の件数	咬傷事故の発生場所				咬傷事故による被害者数				咬傷事故発生時における被害者の状況						咬傷事故を起こした動物の数														
			合計	咬傷事故等の犬舎等の周辺	公共の場所	その他	合計	死亡		その他		合計	動物に手を出した	けい留しようとした	配達・訪問等の際	通行中	遊戯中	その他	合計	事故発生時における動物の状況					合計	事故発生後の動物の状況					
								飼い主・家族	それ以外	飼い主・家族	それ以外									施設にけい留中	けい留して運動中	放し飼い	野犬等	その他		捕獲	引取り	飼養継続	逸走	その他	
																															飼主不明
犬	飼い犬	登録犬	10	10	1	9	-	10	-	-	-	10	10	-	-	2	8	-	-	10	-	5	1	4	-	10	-	-	10	-	-
	未登録犬	-	-	-	-	-	-	-	-	-	-	-	-	-	-	-	-	-	-	-	-	-	-	-	-	-	-	-	-	-	
	飼い主不明犬	2	2	/	2	-	2	/	-	/	2	2	-	1	/	1	-	-	2	/	/	/	1	1	2	-	/	/	1	1	
	野犬	-	-	/	-	-	-	/	-	/	-	-	-	-	-	-	-	-	-	-	/	/	/	-	-	-	-	/	/	-	-
	合計	12	12	1	11	-	12	-	-	-	12	12	-	1	2	9	-	-	12	-	5	1	5	1	12	-	-	10	1	1	

# 湖南圏域における世代・分野を超えた地域包括ケアの推進

## 令和4年度 南部健康福祉事務所

制度や分野ごとの「縦割り」や「支え手」「受け手」という関係を越えて、高齢者だけでなく、地域の住民一人ひとりが生涯にわたり健康づくりを土台にして、病気や介護が必要となった時の事を心配せずに心豊かに安心して暮らせる地域を目指す。

番号	目標項目	目標設定の理由	達成状況(実績)	達成度	成果と課題	基本構想実施計画関連箇所	担当係
1	健康危機対応力の向上	保健所は地域の健康危機管理拠点であり、令和4年度から健康危機管理係が創設され機能強化を図った。 平常時から食中毒予防や感染症予防に対する県民意識の向上を図るとともに、危機管理に強い組織体制の整備、および人材育成を進める。 また、関係機関と連携して平時から地域の体制整備に努め、新興感染症、災害等を含む健康危機発生時には、的確に対応し、安全安心な社会の実現を目指す。	・長期化する新型コロナウイルス感染症による健康危機に対して、県庁、地域関係機関と連携し、感染拡大防止、適切な医療の確保ならびに療養支援に取り組む。 南部地域感染症予防対策連絡会の開催 1回 健康危機管理調整等会議の開催 2回 -1)災害医療体制検討委員会の開催 1回 -2)保健医療調整南部地方本部運営訓練の開催 1回 小児救急医療体制：行政担当者情報交換会の開催 1回 医師連絡会議の開催 2回 保健衛生講座開催(食中毒・感染症予防) ・年19回 ・受講者606人	・新型コロナウイルス感染症の対応にあたり、年度当初の第6波、7-10月の第7波、年末年始に予想されたインフルエンザとの同時流行等のタイミングに備え、関係機関との調整会議、必要な医療資源の準備、ICTの活用、保健所業務の一部のアウトソーシングを行い、医療崩壊を防ぎ、地域住民の生命と生活の安心を守ることができた。今後は感染症法上の取扱いの見直しに備え、国の方針を確認したうえで必要な医療体制の調整と整備を行う必要がある。 ・ICNの専門性とネットワークを活用し、新型コロナウイルス対策をはじめとした院内感染管理水準の維持と向上を図るとともに、介護保険サービス通所事業所を対象とした感染症対策研修会開催を通じ、地域の安全安心な介護保険サービス提供体制の強化ができた。今後は、新たなパンデミック等に備え、社会福祉施設等がICNの知識や経験を活用できるようなネットワークを拡張し、持続可能な地域の感染管理体制の構築が重要である。 ・管内の三浦会、消防、4市等と災害時医療の体制の確認ならびに避難行動要支援者への対応強化のため現状および問題点の確認をすることで、次年度以降の体制の維持および強化のためにすべきことの整理ができた。各関係機関が実際に災害が発生した際の具体的な状況を想定しながら、必要な訓練が実施できるよう支援、働きかけをしていく必要がある。 ・新型コロナウイルス感染症の流行下においても、保健医療調整南部地方本部運営訓練を実施し、DMATインストラクターからの助言も仰ぐことで、組織内の災害発生時対応能力を向上させることができた。今後は、保健所全職員に対して災害時に必要となる行動や機器の操作に関する継続した小規模訓練の実施が重要である。 ・甲賀保健医療圏とブロック化した小児救急医療の新体制について、運用後の現状を確認するとともに、医師の働き方改革や小児科医師不足等の医療側が抱える懸念事項を把握し、体制維持のための中長期的な対応方針を小児科医師と検討、合意することができた。今後は関係市への対応方針の説明と合意を踏まえ、各市における予算化を目指す。	1人 自分らしい未来を描ける生き方 生涯を通じた「からだところ」の健康 政策(2)本人の暮らしを真ん中においた医療福祉の推進	健康危機管理係	
2	世代、分野を超えた地域包括ケアシステムの構築	2025年を見据え、高齢者のみならず、生涯を通じた地域包括ケアシステムの構築に向け、圏域の医療保健福祉関係者が人的ネットワークを形成し、自助・互助・共助・公助を組み合わせた協働して取り組みを進めることにより「一人ひとりが最期まで安心して心豊かに暮らせる地域」づくりを推進する。 (湖南圏域医療福祉ビジョンの実現)	湖南圏域医療福祉ビジョンの「見える化」の考え方、目標についての関係者との共有 ・2025年医療福祉推進協議会での説明・検討および活用についての周知 2回 ・ホームページ掲載による周知(3月末までに) 連携強化に向けた医療福祉等の場の設定 計画：10回(新型コロナ感染状況に応じて) 実績：13回 ・2025年医療福祉推進協議会 2回 ・認知症疾患医療連携協議会 1回 ・病院・在宅連携検討会議(WG含む) 2回 ・湖南圏域地域リハビリテーション推進会議(部会含む) 2回 ・難病対策地域協議会 1回 ・湖南圏域精神保健福祉：自殺対策担当者会議1回 ・措置入院長期入院者の退院および在宅支援部会コア会議1回、部会1回 ・湖南圏域自殺対策推進部会 1回 ・周産期保健医療連携調整会議 1回 地域の多職種連携研修等、質の高いケア提供のための人材育成 研修等 計画：各1回ずつ計3回 実績：4回 ・在宅医療(未開催) ・認知症(3回) ・精神(1回)	・湖南圏域2025年医療福祉推進協議会での意見交換を経て、ビジョンの「見える化」を実施した。指標の設定により、めざす姿・現状・課題が誰にもわかりやすくなり、各主体の取組がめざす姿の実現にどのように関わっているか、また、今後どのような取組をしていく必要があるかが共有できる。今後は、関係機関・団体においても、各分野の推進にかかる会議等での現状説明や住民への啓発資料として活用する。成果を確認し新たな取組を検討するために活用することにつながるよう普及に努め、更新していく必要がある。 ・これまで重点として進めてきた圏域の地域包括ケアシステムの目指す姿は変わらず、圏域内の関係機関・団体と培ってきた連携・協働による支援体制は、新型コロナウイルス感染症対応における新たな体制整備や在宅療養者の支援の充実にもつながった。 ・新型コロナ健康危機対応を最優先に業務継続を行ったが、年度後半には、この2年間で、縮小せざるを得なかった連携強化に向けた会議等の場を再開することができた。地域・医療福祉関係者の継続的な取組により地域づくり・連携強化が進んだ点とコロナ禍により取組が進みやすくなった課題を改めて共有することにより、今後の取組の足懸かりとすることができた。 ・研修は、新型コロナウイルス感染症の感染拡大が落ち着いている時期に、zoomを活用する等により、コロナ禍においても必要な人材育成を行い、連携強化を図ることができた。 ・新型コロナ感染症危機対応の経験を、より柔軟に対応力のある地域包括ケアシステムの構築に活かしていくため、引き続き関係機関と協議や検討を行っていく必要がある。	1人 自分らしい未来を描ける生き方 生涯を通じた「からだところ」の健康 政策(2)本人の暮らしを真ん中においた医療福祉の推進	総務係 医療福祉連携係 地域保健福祉係	
3	健康づくりの推進 健康寿命の延伸	健康寿命の延伸をめざし、湖南圏域の保健医療福祉関係者が連携して、食・運動・禁煙など、健康づくり、生活習慣病に対する予防の推進に向けた支援を強化する。 特に働き盛り世代をターゲットとした健康なまちづくりを目指し取り組みを進める。	Withコロナ状況下での健康増進、地域、企業、保険者の連携強化に向けた協議の場の設定・実践 ・湖南圏域みんなでコロナヘルス推進会議 1回 ・各団体が持つ資源や情報の整理、講座等の情報の更新 ・湖南圏域糖尿病対策推進会議(未開催) ・湖南圏域歯科保健推進会議 1回 質の高いケア提供のための人材育成 研修等(健康づくり、糖尿病、歯科) 計画：2回 実績：未開催	・新型コロナ健康危機対応を最優先にBCPに沿って業務継続を行い、研修会の開催は見合わせたが、働き盛り世代をターゲットとした地域職域連携推進事業(みんなでこらへん推進事業)の再開に向け、地域・職域関係者へのヒアリング・調査等により現状把握を行い、会議を再開することができた。これまでの健康情報を活用する取組を継続することや健康づくりに関する環境整備の必要性について協議し、共通認識することができた。 ・糖尿病予防・重症化予防のための多職種連携、支援体制整備に向けての取り組みは再開できていないが、かかりつけ医と専門医の連携にかかる調査結果や各市の特定保健指導等個別支援の状況もふまえ、関係機関とともに具体的な取組の検討を進める必要がある。	1人 自分らしい未来を描ける生き方 障害を通じた「からだところ」の健康 政策(1)生涯を通じた健康づくり	医療福祉連携係	

「達成状況」 目標を超えて達成(100%超)、 目標どおり達成(100%)、 目標の半ば以上の実績(50%以上)、× 目標の半ば以下の実績(50%未満)

## 第 2 1 保健師現任教育

### 1 保健師現任教育

#### 1) 湖南圏域保健師初任者研修会

開催日時：令和 4 年 12 月 2 日（金）13:30～16:30

事例検討（グループワーク）

「個別支援事例から地域をみる視点を深める」～事前レポートへの助言を含めて～

講師：初任者保健師育成トレーナー 種本 香 氏

対象者（職種）：地域保健活動に従事している者で実務経験 2 年以下の保健師、  
初任者の直接指導者等

参加者数：32 名

#### 2) 管内統括保健師等リーダー研修会

開催日時：令和 5 年 3 月 23 日（木）14:30～16:30

調査報告 令和 4 年度地域保健総合推進事業「自治体における新規採用保健師の人材育成にかかる実態および体系的な研修体制の構築にかかる調査研究事業」  
分担事業者：全国保健師長会（市町村部会）担当理事 小川靖子 氏（守山市）  
講演「対人支援能力獲得に向けた OJT の研究から考える、ともに育ち合う人材育成」

講師：滋賀県南部健康福祉事務所 主席参事（兼）次長 黒橋真奈美 氏

グループワーク 発表・まとめ

対象者（職種）：管内の統括保健師、統括補佐または次期統括補佐の役割にある者、係長および係長級保管氏の立場にある者（係長準備期の者含む）

参加者数：16 名

#### 3) 管内専門職による活動研究発表会（第 7 回）

4 市および滋賀県市町保健師連絡協議会草津支部と共催

開催日時：令和 5 年 11 月 7 日（月） 13:15～16:55 （Web 併用）

内容：活動研究発表、講評

ミニ講義「地域保健活動における研究の実践」

講師：滋賀県立大学人間看護学部 准教授 馬場 文 氏

参加者数：62 名

## 第22 研究発表

### 湖南圏域における新型コロナウイルス感染症自宅療養者と家族の療養生活時の心情と必要な支援の検討 ～第4波における新型コロナウイルス感染症自宅療養者へのインタビューから～

大井恭子<sup>1)</sup>、黒橋真奈美<sup>1)</sup>、山本茂美<sup>1)</sup>、北森紗也香<sup>1)</sup>、仲下祐美子<sup>1)</sup>、山本万里絵<sup>1)</sup>、  
原田小夜<sup>2)</sup>、荒木勇雄<sup>1)1)</sup> 滋賀県南部健康福祉事務所(滋賀県草津保健所)<sup>2)</sup> 梅花女子大学)

#### はじめに

滋賀県では、新型コロナウイルス感染症の第4波(2021年4月～6月末)に急速な患者数拡大による医療逼迫を背景に、自宅療養を余儀なくされる患者が急増した。保健所では、日々の発症者への対応で追われ、活動を振り返って考えることができない状況であった。そこで、自宅療養となった方々がどのような療養生活をどのような心情で過ごしていたのかをインタビューし、今後の感染症対策における保健所保健師の支援について検討したので報告する。

#### 発生状況および療養体制

湖南圏域では、第4波において1日最大25名(2021年5月1日時点)延べ96名の自宅療養者があり、20歳代が28人と最も多く、その半数以上が一人暮らしで、自宅療養開始時には約半数が有症状であった。

保健所は、自宅療養者に対して毎日電話で健康観察を実施し、5月8日から訪問看護ステーションに健康観察を一部委託した。また、湖南圏域では地域医師会および地域薬剤師会との連携による病状悪化時・処方必要時のオンライン診療体制を確立しており、第4波では自宅療養者5名に対するオンライン診療や薬剤処方調整を行った。

#### 方法

##### 1. 対象者

自宅療養者96名の中から親との離別が難しく自宅療養となった学童期事例、養育上の事情により自宅療養を希望した事例、訪問看護師による健康観察を実施した事例を14人抽出し、協力を得られた3事例(10歳未満、10歳未満と40歳代の親子、10歳代)4人にインタビュー協力を得た。

##### 2. 調査期間 2021年12月～2022年3月

##### 3. データ収集方法

保健所保健師が家庭訪問または電話によるインタビューを実施した。テーマは「検査を受けた時期、陽性判明時、自宅療養決定時、療養中、療養終了～社会復帰、現在の時点において、ご自身が考えている身体的、精神的な面での困りごと」についてとし、自由に語ってもらった。インタビューデータは対象者の許可を得て録音した。インタビュー時間は約60分であった。

##### 4. 分析方法

インタビューデータは逐語録を作成、精読し、質的記述的に分析した。病期を【症状出現～陽性判明の時期】【自宅療養中の時期】【自宅療養終了してから通常の生活に戻るまで】の3つに分けて整理した。対象者の不安に感じたことや、困ったことなどの心情に関するデータを抽出し、文脈単位にコード化した。コードの類似性と相違性について比較し、サブカテゴリを生成、サブカテゴリからカテゴリを生成した。

##### 5. 倫理的配慮

対象者に、研究の趣旨、インタビューは任意で途中で同意を取り消すことができること、結果の公表は個人が特定されないように扱うこと、同意した場合でもあとから撤回することができることを、口頭と文書で説明し、文書で同意を得た。

#### 結果

【症状出現～陽性判明の時期】は59コード、8サブカテゴリ、3カテゴリを、【自宅療養中の時期】は61コード、20サブカテゴリ、7カテゴリを、【自宅療養終了してから通常の生活に戻るまで】は64コード、5サブカテゴリ、3カテゴリを生成した。以下、カテゴリ《 》、サブカテゴリ 示す。

【症状出現～陽性判明の時期】は、《コロナへの感染に対する不安や疑問》《感染者に向けられる目が怖い》《安心して相談したり、療養を支えてくれる人がいないこと》の3カテゴリであった。

【自宅療養中の時期】は、《コロナへの感染に対する不安》《感染者に向けられる目が怖い》《関係者とやり取りの多さの疲弊》《感染予防対策としての隔離の難しさや孤立や不安》《安心して相談できる体制がないこと》《安心して療養できる支援がないこと》《身近に相談できる存在がいる安心感》の7カテゴリであった。

【自宅療養終了してから通常の生活に戻るまで】は、《コロナの再感染に対する不安や恐怖》《療養後の他者からのステイグマ》《通常の習慣への再適応に向けた不安やストレス》の3カテゴリであった。

#### 考察

すべての時期にみられた心情は、《感染者に向けられる目が怖い》のように、このことから自宅療養者に向けられた差別的な事象に対する反応であった。保健所保健師は、療養開始から通常の生活に戻るまでの間、自宅療養者が感じている他者からさらされる偏見の目に対する恐怖感を理解して関わる必要があり、こうした自宅療養者の抱く心情を関係者に発信する必要があると考える。

【症状出現～陽性判明の時期】では、《コロナへの感染に対する不安や疑問》のように、自身が今後どのような状況になるかわからないという疑問や不安が語られた。発症当初の揺れ動く気持ちや想いを受けとめ、その気持ちに寄り添う支援が必要である。自宅療養者は、コロナという未知の病気に対する不安が強いが、保健所は担当者を固定できない状況があった。困りごとを相談する場を明確にし、支援内容が引き継げるようにしておくことで、自宅療養者の不安の軽減に繋がると考える。

【自宅療養中の時期】では、《コロナへの感染に対する不安》が語られた。自宅療養者の半数以上が有症状で、自身におきている症状悪化に伴う不安感があったことが考えられる。健康観察を通じ状況の変化をとらえて、入院等調整や受診調整を実施することが必要であったと考える。保健所と連絡を取ることで大変さや夜間相談といった《安心して相談できる体制がないこと》や自分が望む食糧支援がないことが困りごととしてあげられ、「直接医師や看護師に診てもらえる機会がほしかった」等の声があった。このことから、安心して自宅療養を継続するための相談体制や、療養支援が不十分であったと考える。一方、《身近に相談できる存在がいる安心感》が語られ、途中から導入した訪問看護師の健康観察は効果的であったと考えられる。

【自宅療養終了してから通常の生活に戻るまで】では、《通常の習慣への再適応に向けた不安やストレス》という、療養終了後も続く体力の低下を感じつつ、復学することへの不安感といった、療養終了後も心身ともに影響を及ぼすことがうかがえた。学校や会社、地域社会で、自宅療養終了後の患者を迎え入れるための、周囲の正しい知識や対応が望まれると考える。

#### おわりに

自宅療養を経験された方の語りを聞くことで、コロナへの恐怖感や不安感、療養上の困りごとが把握でき、自宅療養者への支援のポイントや、住民に対する啓発の重要性を認識することができた。今後も、だれひとりとのこさず、「自宅療養者の命を守る」ための取組を推進していきたい。

## 第23 人口動態

### 1 人口(性、市町、年次別)

	滋賀県			草津保健所			草津市			守山市		
	総数	男	女	総数	男	女	総数	男	女	総数	男	女
昭和25年	861,180	413,110	448,070	98,828	47,768	51,060	32,755	15,735	17,020	27,652	13,391	14,261
30年	853,734	409,813	443,921	99,382	48,289	51,093	33,157	16,097	17,060	27,821	13,510	14,311
35年	842,695	403,281	439,414	102,554	49,399	53,155	35,022	16,545	18,477	29,207	14,172	15,035
40年	853,385	409,502	443,883	111,178	54,239	56,939	38,328	18,528	19,800	31,676	15,472	16,204
45年	889,768	429,885	459,883	131,154	65,412	65,742	46,409	23,242	23,167	34,785	17,298	17,487
50年	985,621	481,733	503,888	171,321	86,205	85,116	64,873	32,969	31,904	41,439	20,644	20,795
55年	1,079,898	529,208	550,690	198,952	99,303	99,649	77,012	38,773	38,239	46,763	23,044	23,719
60年	1,155,844	568,735	587,109	224,899	112,320	112,579	87,542	44,045	43,497	53,052	26,242	26,810
平成2年	1,222,411	601,082	621,329	242,048	120,863	121,185	94,767	47,550	47,217	58,561	29,111	29,450
7年	1,287,005	634,648	652,357	258,311	129,732	128,579	101,828	51,954	49,874	61,859	30,525	31,334
10年	1,324,148	654,021	670,127	276,674	139,414	137,260	109,783	56,248	53,535	64,340	31,740	32,600
15年	1,366,415	673,808	692,607	293,426	147,842	145,584	117,798	60,741	57,057	68,718	33,730	34,988
20年	1,401,073	693,106	707,967	313,200	158,736	154,464	124,901	65,054	59,847	75,082	36,929	38,153
25年	1,416,952	699,542	717,410	330,267	166,130	164,137	135,456	70,041	65,415	78,842	38,665	40,177
26年	1,416,500	699,312	717,188	332,819	167,418	165,401	137,170	70,908	66,262	79,493	39,025	40,468
27年	1,415,373	698,690	716,683	335,227	168,525	166,702	138,615	71,531	67,084	79,939	39,243	40,696
28年	1,413,079	697,076	716,003	336,499	168,594	167,905	138,464	70,717	67,747	80,688	39,628	41,060
29年	1,412,956	697,288	715,668	339,408	170,190	169,218	139,822	71,563	68,259	81,443	39,956	41,487
30年	1,412,881	697,791	715,090	341,541	171,362	170,179	140,927	72,167	68,760	82,010	40,336	41,674
令和元年	1,413,959	699,138	714,821	344,180	172,924	171,256	141,928	72,693	69,235	82,526	40,607	41,919
2年	1,412,415	698,424	713,991	345,968	173,714	172,254	143,104	73,273	69,831	83,117	40,866	42,251
3年	1,409,157	696,384	712,773	347,666	174,277	173,389	144,543	73,890	70,653	83,759	41,097	42,662
4年	1,409,388	695,084	714,304	350,013	174,272	175,741	146,227	73,717	72,510	84,650	41,399	43,251

	栗東市			中主町			野洲町			野洲市(H16年10月～)		
	総数	男	女	総数	男	女	総数	男	女	総数	男	女
昭和25年	14,042	6,798	7,244	10,347	5,007	5,340	14,032	6,837	7,195			
30年	14,067	6,839	7,228	10,203	4,966	5,237	14,134	6,877	7,257			
35年	14,243	6,948	7,295	9,832	4,773	5,059	14,250	6,961	7,289			
40年	16,239	8,019	8,220	9,631	4,700	4,931	15,304	7,520	7,784			
45年	23,031	11,731	11,300	9,797	4,777	5,020	17,132	8,364	8,768			
50年	32,496	16,660	15,836	10,245	4,963	5,282	22,268	10,969	11,299			
55年	37,033	18,724	18,309	10,480	5,090	5,390	27,664	13,672	13,992			
60年	41,827	21,043	20,784	10,710	5,205	5,505	31,768	15,785	15,983			
平成2年	45,049	22,580	22,469	10,971	5,349	5,622	32,700	16,273	16,427			
7年	48,759	24,515	24,244	11,477	5,585	5,892	34,388	17,153	17,235			
10年	52,239	26,383	25,856	11,855	5,772	6,083	35,259	17,588	17,671			
15年	57,755	28,935	28,820	12,192	5,895	6,297	36,963	18,541	18,422			
20年	63,094	31,624	31,470							50,123	25,129	24,994
25年	65,793	32,679	33,114							50,176	24,745	25,431
26年	66,059	32,771	33,288							50,097	24,714	25,383
27年	66,589	33,025	33,564							50,084	24,726	25,358
28年	67,309	33,477	33,832							50,038	24,772	25,266
29年	67,919	33,798	34,121							50,224	24,873	25,351
30年	68,481	34,014	34,467							50,123	24,845	25,278
令和元年	69,294	34,492	34,802							50,432	25,132	25,300
2年	69,568	34,582	34,986							50,179	24,993	25,186
3年	69,557	34,520	35,037							49,807	24,770	25,037
4年	68,968	34,144	34,824							50,168	25,012	25,156

統計課「滋賀県推計人口年報」より 各年10月1日現在

昭和25年～平成7年 国勢調査時の人口



## 2 人口(性、年齢階級、市別)

(単位:人)

(歳)	滋賀県			草津保健所			草津市			守山市			(歳)	栗東市			野洲市		
	総数	男	女	総数	男	女	総数	男	女	総数	男	女		総数	男	女	総数	男	女
総数	1,409,388	695,084	714,304	350,013	174,272	175,741	146,227	73,717	72,510	84,650	41,399	43,251	総数	68,968	34,144	34,824	50,168	25,012	25,156
0～4	54,012	27,774	26,238	15,484	7,997	7,487	5,927	3,099	2,828	3,995	2,005	1,990	0～4	3,552	1,849	1,703	2,010	1,044	966
5～9	63,339	32,527	30,812	17,277	8,932	8,345	6,847	3,526	3,321	4,562	2,353	2,209	5～9	3,533	1,784	1,749	2,335	1,269	1,066
10～14	68,166	34,968	33,198	18,146	9,209	8,937	6,868	3,453	3,415	5,011	2,560	2,451	10～14	3,741	1,902	1,839	2,526	1,294	1,232
15～19	69,793	36,074	33,719	18,057	9,379	8,678	6,819	3,616	3,203	4,766	2,399	2,367	15～19	4,015	2,049	1,966	2,457	1,315	1,142
20～24	72,841	38,620	34,221	21,056	11,644	9,412	10,849	6,504	4,345	4,068	1,946	2,122	20～24	3,685	1,886	1,799	2,454	1,308	1,146
25～29	65,891	34,913	30,978	18,743	10,045	8,698	8,213	4,507	3,706	3,869	1,982	1,887	25～29	4,186	2,157	2,029	2,475	1,399	1,076
30～34	69,926	36,270	33,656	18,660	9,532	9,128	7,296	3,755	3,541	4,509	2,230	2,279	30～34	4,355	2,214	2,141	2,500	1,333	1,167
35～39	80,754	41,058	39,696	21,453	10,792	10,661	8,552	4,271	4,281	5,445	2,698	2,747	35～39	4,459	2,251	2,208	2,997	1,572	1,425
40～44	89,639	44,970	44,669	24,295	12,110	12,185	9,869	4,949	4,920	6,117	2,974	3,143	40～44	4,975	2,520	2,455	3,334	1,667	1,667
45～49	105,790	53,206	52,584	28,460	14,302	14,158	11,119	5,665	5,454	7,185	3,568	3,617	45～49	6,113	3,036	3,077	4,043	2,033	2,010
50～54	101,517	51,004	50,513	26,175	13,130	13,045	10,506	5,242	5,264	6,398	3,223	3,175	50～54	5,609	2,813	2,796	3,662	1,852	1,810
55～59	84,996	42,093	42,903	19,847	10,100	9,747	8,121	4,222	3,899	4,830	2,430	2,400	55～59	3,967	2,009	1,958	2,929	1,439	1,490
60～64	79,741	38,964	40,777	16,337	8,088	8,249	6,555	3,326	3,229	4,096	2,019	2,077	60～64	3,084	1,501	1,583	2,602	1,242	1,360
65～69	79,724	38,680	41,044	16,016	7,675	8,341	6,355	3,032	3,323	4,057	1,904	2,153	65～69	2,830	1,395	1,435	2,774	1,344	1,430
70～74	98,969	47,151	51,818	20,860	9,579	11,281	8,386	3,856	4,530	5,078	2,351	2,727	70～74	3,756	1,714	2,042	3,640	1,658	1,982
75～79	72,328	33,484	38,844	16,009	7,459	8,550	6,505	3,014	3,491	3,820	1,794	2,026	75～79	2,790	1,274	1,516	2,894	1,377	1,517
80～84	55,702	24,534	31,168	11,606	5,446	6,160	4,758	2,241	2,517	2,738	1,286	1,452	80～84	2,084	964	1,120	2,026	955	1,071
85～	64,111	21,318	42,793	11,538	3,998	7,540	4,810	1,663	3,147	2,876	986	1,890	85～	1,880	658	1,222	1,972	691	1,281
年齢不詳	32,149	17,476	14,673	9,994	4,855	5,139	7,872	3,776	4,096	1,230	691	539	年齢不詳	354	168	186	538	220	318
高齢化率	26.3	23.8	28.8	21.7	19.6	23.8	21.1	18.7	23.5	21.9	20.1	23.7	高齢化率	19.3	17.6	21.1	26.5	24.1	28.9

3 人口動態総覧(数・率・年次推移) 草津保健所管内

	出生		死亡		(再掲) 乳児死亡		(再掲) 新生児死亡		死産						周産期死亡						婚姻		離婚	
	数	率	数	率	数	率	数	率	総数		自然死産		人工死産		総数		22週以降死産*		早期新生児死亡		数	率	数	率
									数	率	数	率	数	率	数	率	数	率	数	率				
昭和39年	1,876	16.9	857	7.7	49	26.1	28	14.9	163	79.9	135	66.2	28	13.7							1,000	9.0	40	0.36
40年	2,008	18.5	909	8.2	55	27.4	43	21.4	129	60.4	111	51.9	18	8.4							1,009	9.1	51	0.46
45年	2,761	20.3	959	7.0	40	14.5	35	12.7	144	49.6	103	35.5	41	14.1	63	25.0	38	13.6	25	9.1	1,875	14.3	92	0.70
50年	3,773	22.0	980	5.7	48	12.7	39	10.3	169	42.9	145	36.8	24	6.1	83	16.6					1,725	10.1	110	0.64
55年	3,288	16.5	865	4.9	15	4.6	11	3.3	157	45.6	118	34.3	39	11.3	39	11.9	29	8.7	10	3.0	1,461	7.3	169	0.85
60年	3,135	14.0	1,043	4.6	22	7.0	14	4.5	114	35.1	67	20.6	47	14.5	26	8.4	16	5.1	10	3.2	1,477	6.5	219	0.90
平成元年	2,758	11.5	1,186	5.0	15	5.4	8	2.9	105	36.7	59	20.6	46	16.1	19	6.9	14	5.1	5	1.8	1,498	6.3	241	1.01
5年	2,851	11.4	1,370	5.5	11	3.9	4	1.4	86	29.3	34	11.6	52	17.7	11	3.9	9	3.1	2	0.7	1,855	7.4	292	1.16
6年	2,973	11.7	1,389	5.5	19	6.4	14	4.7	96	31.3	44	14.3	52	16.9	24	8.1	15	5.0	9	3.0	1,867	7.3	327	1.29
7年	2,899	11.2	1,460	5.7	15	5.2	10	3.4	80	26.9	36	12.1	44	14.8	23	7.9	16	5.5	7	2.4	1,917	7.0	312	1.00
8年	3,221	12.3	1,375	5.2	18	5.6	7	2.2	63	19.2	31	9.4	32	9.7	15	4.7	9	2.8	6	1.9	1,940	7.4	359	1.40
9年	3,079	11.5	1,402	5.3	15	4.9	7	2.3	80	25.3	37	11.7	43	13.6	17	5.5	12	3.9	5	1.6	2,034	7.6	400	1.50
10年	3,369	12.3	1,420	5.2	11	3.3	7	2.1	86	24.9	42	12.2	44	12.7	17	5	10	3.0	7	2.1	2,184	8.0	476	1.74
11年	3,380	12.1	1,559	5.6	13	3.8	6	1.8	61	17.7	31	9.0	30	8.7	15	4.4	12	3.5	3	0.9	2,197	7.9	487	1.74
12年	3,425	12.1	1,584	5.6	15	4.4	7	2.0	82	23.4	37	10.6	45	12.8	23	6.7	19	5.5	4	1.2	2,172	7.6	505	1.78
13年	3,582	12.4	1,537	5.3	11	3.1	4	1.1	75	20.5	44	12.0	31	8.5	17	4.7	13	3.6	4	1.1	2,167	7.5	586	2.03
14年	3,497	12.0	1,524	5.2	10	2.9	6	1.7	93	25.9	48	13.4	45	12.5	17	4.8	14	4.0	3	0.9	2,056	7.1	619	2.13
15年	3,480	11.9	1,610	5.5	15	4.3	9	2.6	70	19.7	37	10.4	33	9.3	20	5.7	14	4.0	6	1.7	2,049	7.0	588	2.00
16年	3,491	11.8	1,561	5.3	8	2.3	5	1.4	66	18.6	40	11.2	26	7.3	18	5.1	14	4.0	4	1.1	1,727	5.8	512	1.73
17年	3,329	11.1	1,702	5.7	8	2.4	3	0.9	70	20.6	35	10.3	35	10.3	11	3.3	8	2.4	3	0.9	1,992	6.6	545	1.82
18年	3,597	11.8	1,777	5.8	10	2.8	7	1.9	69	18.8	45	12.3	24	6.5	18	5.0	12	3.3	6	1.7	2,086	6.8	555	1.82
19年	3,596	11.6	1,809	5.9	15	4.2	7	1.9	76	20.7	39	10.6	37	10.1	17	4.7	12	3.3	5	1.4	2,086	6.7	566	1.83
20年	3,692	11.8	1,907	6.1	9	2.4	2	0.5	73	19.4	43	11.4	30	8.0	17	4.6	15	4.0	2	0.5	2,140	6.8	589	1.88
21年	3,599	11.4	1,920	6.1	7	1.9	4	1.1	84	22.8	50	13.6	34	9.2	16	4.4	13	3.6	3	0.8	2,018	6.4	518	1.64
22年	3,641	11.4	2,030	6.4	11	3.0	6	1.6	81	21.8	48	12.9	33	8.9	20	5.5	15	4.1	5	1.4	1,992	6.3	558	1.75
23年	3,720	11.4	2,010	6.2	6	1.6	5	1.3	78	20.5	44	11.6	34	9.0	19	5.1	15	4.0	4	1.1	2,019	6.2	520	1.60
24年	3,666	11.2	2,130	6.5	12	3.3	9	2.5	61	16.4	33	8.9	28	7.5	15	4.1	9	2.4	6	1.6	1,924	5.9	563	1.72
25年	3,559	10.8	2,135	6.5	6	1.7	3	0.8	68	18.7	32	8.8	36	9.9	10	2.8	8	2.2	2	0.6	1,947	5.9	515	1.56
26年	3,475	10.4	2,181	6.6	5	1.4	2	0.6	66	18.6	36	10.2	30	8.5	12	3.4	10	2.9	2	0.6	1,883	5.7	512	1.54
27年	3,547	10.6	2,250	6.7	10	2.8	3	0.8	77	21.2	47	13.0	30	8.3	18	5.1	16	4.5	2	0.6	1,760	5.3	548	1.63
28年	3,419	10.2	2,184	6.5	4	1.2	1	0.3	49	14.1	31	8.9	18	5.2	10	2.9	9	2.6	1	0.3	1,878	5.6	533	1.58
29年	3,268	9.6	2,398	7.1	6	1.8	3	0.9	64	19.2	33	9.9	31	9.3	14	4.3	11	3.4	3	0.9	1,768	5.2	541	1.59
30年	3,219	9.6	2,420	7.2	0	0.0	0	0.0	53	16.2	36	11.0	17	5.2	9	2.8	9	2.8	0	0.0	1,803	5.3	486	1.44
令和元年	3,128	9.2	2,503	7.4	5	1.6	2	0.6	59	18.5	39	12.2	20	6.3	13	4.1	11	3.5	2	0.6	1,799	5.3	500	1.48
令和2年	3,031	8.9	2,388	7.0	4	1.3	3	1.0	58	18.8	29	9.4	29	9.4	11	3.6	9	3.0	2	0.7	1,630	4.8	487	1.43
令和3年	3,009	8.7	2,599	7.5	7	2.3	3	1.0	53	17.3	27	8.8	26	8.5	6	2.0	4	1.3	2	0.7	1,627	4.7	450	1.29
令和4年	2,936	8.5	2,816	8.2	6	2.0	2	0.7	50	16.7	26	8.7	24	8.0	4	1.3	3	1.0	1	0.3	1,648	4.7	462	1.32

\* 斜体は28週以降死産

4 人口動態総覧(数・率・保健所・市別)

令和4年

	出生		死亡		(再掲) 乳児死亡		(再掲) 新生児死亡		死産 総数		死産				総数		周産期死亡				婚姻		離婚	
	数	率	数	率	数	率	数	率	数	率	自然死産		人工死産		数	率	22週以降死産		早期新生児死亡		数	率	数	率
											数	率	数	率			数	率	数	率				
滋賀県	9,766	7.1	15,043	11.0	18	1.8	6	0.6	188	18.9	98	9.8	90	9.0	22	2.3	17	1.7	5	0.5	5,642	4.0	1,836	1.30
草津保健所	2,936	8.4	2,816	8.0	6	2.0	2	0.7	50	16.7	26	8.7	24	8.0	4	1.4	3	1.0	1	0.3	1,648	4.7	462	1.32
草津市	1,067	7.3	1,079	7.4	3	2.8	1	0.9	18	16.6	8	7.4	10	9.2	1	0.9	0	0.0	1	0.9	597	4.1	159	1.09
守山市	780	9.2	676	8.0	1	1.3	0	0.0	14	17.6	9	11.3	5	6.3	0	0.0	0	0.0	0	0.0	358	4.2	104	1.23
栗東市	739	10.7	545	7.9	1	1.4	1	1.4	13	17.3	7	9.3	6	8.0	2	2.7	2	2.7	0	0.0	468	6.8	135	1.96
野洲市	350	7.0	516	10.3	1	2.9	0	0.0	5	14.1	2	5.6	3	8.5	1	2.8	1	2.8	0	0.0	225	4.5	64	1.28
全国	770,759	6.2	1,569,050	12.7	1,356	1.8	609	0.8	15,179	19.3	7,391	9.4	7,788	9.9	2,527	3.3	2,061	2.7	466	0.6	504,930	4.1	179,099	1.45

出生・死亡・婚姻・離婚率 = 事件数 / 人口 × 1000      死産率 = 死産(自然 + 人工)数 / (出生数 + 死産数) × 1000

乳児死亡・新生児死亡・早期新生児死亡率 = 事件数 / 出生数 × 1000      周産期死亡率 =  $\frac{\text{妊娠満22週以降の死産数} + \text{早期新生児死亡数}}{\text{出産数(出生数} + \text{妊娠22週以降の死産数)}} \times 1000$

県・各市の数値は、厚生労働省「令和4年人口動態統計 中巻総覧第2表-25」による公表数。(集計客体は、日本における日本人)  
 県・各市の率算出には、滋賀県統計課「令和4年10月1日現在滋賀県推計人口」(外国人含む)を用いています。  
 全国の数値は、厚生労働省「人口動態統計(確定数)」による。  
 (全国の率算出には、総務省統計局「令和2年国勢調査の日本人人口」(日本人人口)を用いています)

用語の説明

- 乳児死亡: 生後1年未満の死亡
- 新生児死亡: 生後4週未満の死亡
- 早期新生児死亡: 生後1週未満の死亡

## 5 出生数(性・出生児の体重・市別)

令和4年

	総数	0.5kg 未満	0.5～ 1.0kg	1.0～ 1.5kg	1.5～ 2.0kg	2.0～ 2.5kg	2.5～ 3.0kg	3.0～ 3.5kg	3.5～ 4.0kg	4.0～ 4.5kg	4.5～ 5.0kg	5.0kg 以上	不詳
滋賀県	9,766	1	27	41	121	701	3,692	4,125	984	69	4	-	1
男	5,039	-	15	18	63	301	1,730	2,265	591	53	3	-	-
女	4,726	1	12	23	58	400	1,962	1,860	393	16	1	-	-
草津保健所	2,936	-	6	13	39	230	1,100	1,264	264	17	3	-	-
男	1,513	-	3	7	22	98	516	684	166	14	3	-	-
女	1,423	-	3	6	17	132	584	580	98	3	-	-	-
草津市	1,067	-	2	5	13	77	398	457	105	8	2	-	-
男	563	-	-	3	9	37	182	262	63	5	2	-	-
女	504	-	2	2	4	40	216	195	42	3	-	-	-
守山市	780	-	1	4	12	75	268	344	68	7	1	-	-
男	377	-	1	2	6	32	120	167	41	7	1	-	-
女	403	-	-	2	6	43	148	177	27	-	-	-	-
栗東市	739	-	3	3	5	53	293	317	64	1	-	-	-
男	390	-	2	1	3	21	142	174	46	1	-	-	-
女	349	-	1	2	2	32	151	143	18	-	-	-	-
野洲市	350	-	-	1	9	25	141	146	27	1	-	-	-
男	183	-	1	1	4	8	72	81	16	1	-	-	-
女	167	-	-	-	5	17	69	65	11	-	-	-	-

## 6 合計特殊出生率

	令和4年			令和3年			令和2年			令和元年			平成30年			平成29年		
	合計特殊 出生率	出生数(率)		合計特殊 出生率	出生数(率)		合計特殊 出生率	出生数(率)		合計特殊 出生率	出生数(率)		合計特殊 出生率	出生数(率)		合計特殊 出生率	出生数(率)	
		数	率		数	率		数	率		数	率		数	率		数	率
滋賀県	1.41	9,766	6.9	1.41	10,130	7.2	1.44	10,437	7.5	1.44	10,627	7.7	1.51	11,350	8.2	1.51	11,598	8.5
草津保健所	1.55	2,936	8.4	1.50	3,009	8.7	1.50	3,031	8.9	1.56	3,128	9.2	1.59	3,219	9.6	1.60	3,268	9.6
草津市	1.38	1,067	7.3	1.28	1,110	7.7	1.27	1,083	7.7	1.33	1,127	8.1	1.38	1,175	8.5	1.41	1,206	8.6
守山市	1.72	780	9.2	1.66	746	8.9	1.63	731	8.9	1.53	700	8.6	1.66	766	9.4	1.71	810	9.9
栗東市	1.76	739	10.7	1.84	788	11.3	1.82	798	11.7	2.02	877	12.9	1.90	820	12.2	1.98	852	12.5
野洲市	1.43	350	7.0	1.31	365	7.3	1.66	419	8.4	1.62	424	8.5	1.72	458	9.2	1.47	400	8.0
全国	1.26	770,759	6.3	1.30	811,622	6.6	1.33	840,835	6.8	1.36	865,239	7.0	1.42	918,400	7.4	1.43	946,065	7.6

$$\text{合計特殊出生率} = \left[ \frac{\text{母の年齢別出生数}}{\text{年齢別女子人口}} \right] \text{ 15歳から49歳までの合計}$$

全国以外は、5歳階級別で算出

全国値は、厚生労働省「人口動態統計(確定数)の概況」より。(率算出には、各歳別の女性の日本人人口を用いています)

全国値以外の率算出には、県統計課「滋賀県推計人口年報」(令和4年10月1日現在)の各歳別女子総人口を用いています。

7 死亡数・性・市別 死因分類

令和4年

死因分類	保草 健 所津	草 津 市	守 山 市	栗 東 市	野 洲 市	死因分類	保草 健 所津	草 津 市	守 山 市	栗 東 市	野 洲 市
総 数	2816	1079	676	545	516	口唇、口腔及び喉頭の悪性新 生物	15	5	5	2	3
男	1450	560	352	265	273	男	12	5	5	1	1
女	1366	519	324	280	243	女	3	0	0	1	2
010 感染症及び寄生虫症	41	16	7	4	14	食道の悪性新生物	17	6	5	5	1
男	20	6	2	3	9	男	16	6	5	4	1
女	21	10	5	1	5	女	1	0	0	1	0
011 腸管感染症	5	1	3	0	1	胃の悪性新生物	79	34	21	11	13
男	0	0	0	0	0	男	48	19	14	6	9
女	5	1	3	0	1	女	31	15	7	5	4
012 結核	5	3	1	0	1	結腸の悪性新生物	60	18	15	15	12
男	3	2	0	0	1	男	30	9	3	10	8
女	2	1	1	0	0	女	30	9	12	5	4
呼吸器結核	4	2	1	0	1	直腸S状結腸移行部及び直腸 の悪性新生物	33	13	6	10	4
男	3	2	0	0	1	男	28	11	5	9	3
女	1	0	1	0	0	女	5	2	1	1	1
その他の結核	1	1	0	0	0	肝及び肝内胆管の悪性新生物	40	15	9	6	10
男	0	0	0	0	0	男	27	13	6	3	5
女	1	1	0	0	0	女	13	2	3	3	5
013 敗血症	17	7	3	2	5	胆のう及びその他の胆道の悪 性新生物	30	11	8	5	6
男	7	1	2	2	2	男	13	4	4	2	3
女	10	6	1	0	3	女	17	7	4	3	3
014 ウイルス肝炎	5	2	0	1	2	膵の悪性新生物	71	29	19	16	7
男	5	2	0	1	2	男	31	12	10	7	2
女	0	0	0	0	0	女	40	17	9	9	5
B型ウイルス肝炎	2	0	0	1	1	喉頭の悪性新生物	3	1	1	1	0
男	2	0	0	1	1	男	3	1	1	1	0
女	0	0	0	0	0	女	0	0	0	0	0
C型ウイルス肝炎	2	2	0	0	0	気管、気管支及び肺の悪性新 生物	173	76	36	35	26
男	2	2	0	0	0	男	132	60	30	24	18
女	0	0	0	0	0	女	41	16	6	11	8
その他のウイルス肝炎	1	0	0	0	1	皮膚の悪性新生物	1	1	0	0	0
男	1	0	0	0	1	男	-	0	0	0	0
女	0	0	0	0	0	女	1	1	0	0	0
015 ヒト免疫不全ウイルス(HIV)病	-	0	0	0	0	乳房の悪性新生物	26	6	6	8	6
男	-	0	0	0	0	男	-	0	0	0	0
女	-	0	0	0	0	女	26	6	6	8	6
016 その他の感染症及び寄生虫症	9	3	0	1	5	子宮の悪性新生物	19	8	0	8	3
男	5	1	0	0	4	男	-	0	0	0	0
女	4	2	0	1	1	女	19	8	0	8	3
020 新生物	767	301	180	166	120	卵巣の悪性新生物	11	1	4	5	1
男	468	190	117	94	67	男	-	0	0	0	0
女	299	111	63	72	53	女	11	1	4	5	1
021 悪性新生物	746	292	174	161	119	前立腺の悪性新生物	26	9	8	7	2
男	461	188	113	93	67	男	26	9	8	7	2
女	285	104	61	68	52	女	0	0	0	0	0

死因分類	保 草 健 所 津	草 津 市	守 山 市	栗 東 市	野 洲 市	死因分類	保 草 健 所 津	草 津 市	守 山 市	栗 東 市	野 洲 市
膀胱の悪性新生物	18	5	5	5	3	050 精神及び行動の障害	58	18	17	10	13
男	11	2	4	4	1	男	22	8	7	3	4
女	7	3	1	1	2	女	36	10	10	7	9
中枢神経系の悪性新生物	9	3	3	1	2	051 血管性及び詳細不明の認知症	51	14	17	7	13
男	6	3	1	0	2	男	17	5	7	1	4
女	3	0	2	1	0	女	34	9	10	6	9
悪性リンパ腫	29	20	2	1	6	052 その他の精神及び行動の障害	7	4	0	3	0
男	17	12	1	1	3	男	5	3	0	2	0
女	12	8	1	0	3	女	2	1	0	1	0
白血病	23	6	5	6	6	060 神経系の疾患	154	55	41	26	32
男	20	5	5	5	5	男	67	21	13	13	20
女	3	1	0	1	1	女	87	34	28	13	12
その他のリンパ組織、造血組織及び関連組織の悪性新生物	12	7	0	4	1	061 髄膜炎	2	1	0	0	1
男	8	5	0	3	0	男	1	0	0	0	1
女	4	2	0	1	1	女	1	1	0	0	0
その他の悪性新生物	51	18	16	10	7	062 脊髄性筋萎縮症及び関連症候群	3	2	0	1	0
男	33	12	11	6	4	男	0	0	0	0	0
女	18	6	5	4	3	女	3	2	0	1	0
022 その他の新生物	21	9	6	5	1	063 パーキンソン病	24	9	6	4	5
男	7	2	4	1	0	男	11	5	2	1	3
女	14	7	2	4	1	女	13	4	4	3	2
中枢神経系のその他の新生物	2	1	0	1	0	064 アルツハイマー病	66	20	19	10	17
男	1	0	0	1	0	男	22	6	3	5	8
女	1	1	0	0	0	女	44	14	16	5	9
中枢神経系を除くその他の新生物	19	8	6	4	1	065 その他の神経系の疾患	59	23	16	11	9
男	6	2	4	0	0	男	33	10	8	7	8
女	13	6	2	4	1	女	26	13	8	4	1
030 血液及び造血器の疾患並びに免疫機構の障害	11	7	1	1	2	070 眼及び付属器の疾患	-	0	0	0	0
男	1	1	0	0	0	男	-	0	0	0	0
女	10	6	1	1	2	女	-	0	0	0	0
031 貧血	5	4	1	0	0	080 耳及び乳様突起の疾患	-	0	0	0	0
男	1	1	0	0	0	男	-	0	0	0	0
女	4	3	1	0	0	女	-	0	0	0	0
032 その他の血液及び造血器の疾患並びに免疫機構の障害	6	3	0	1	2	090 循環器系の疾患	640	263	150	116	111
男	0	0	0	0	0	男	313	127	79	49	58
女	6	3	0	1	2	女	327	136	71	67	53
040 内分泌、栄養及び代謝疾患	51	19	15	11	6	091 高血圧性疾患	20	6	5	3	6
男	23	8	9	5	1	男	8	2	1	2	3
女	28	11	6	6	5	女	12	4	4	1	3
041 糖尿病	30	11	11	6	2	高血圧性心疾患及び心腎疾患	6	2	1	0	3
男	13	4	6	3	0	男	1	0	0	0	1
女	17	7	5	3	2	女	5	2	1	0	2
042 その他の内分泌、栄養及び代謝疾患	21	8	4	5	4	その他の高血圧性疾患	14	4	4	3	3
男	10	4	3	2	1	男	7	2	1	2	2
女	11	4	1	3	3	女	7	2	3	1	1

死因分類	保草 健 所津	草 津 市	守 山 市	栗 東 市	野 洲 市	死因分類	保草 健 所津	草 津 市	守 山 市	栗 東 市	野 洲 市
092 心疾患<高血圧性を除く>	389	174	84	69	62	095 その他の循環器系の疾患	19	6	6	0	7
男	191	82	45	29	35	男	6	2	1	0	3
女	198	92	39	40	27	女	13	4	5	0	4
慢性リウマチ性心疾患	7	4	2	0	1	100 呼吸器系の疾患	301	106	77	53	65
男	3	1	1	0	1	男	199	71	46	33	49
女	4	3	1	0	0	女	102	35	31	20	16
急性心筋梗塞	121	56	26	24	15	101 インフルエンザ	0	0	0	0	0
男	78	36	16	17	9	男	0	0	0	0	0
女	43	20	10	7	6	女	0	0	0	0	0
その他の虚血性心疾患	31	17	4	4	6	102 肺炎	81	34	17	10	20
男	18	12	2	1	3	男	48	23	7	6	12
女	13	5	2	3	3	女	33	11	10	4	8
慢性非リウマチ性心内膜疾患	30	14	5	4	7	103 急性気管支炎	-	0	0	0	0
男	8	2	3	0	3	男	-	0	0	0	0
女	22	12	2	4	4	女	-	0	0	0	0
心筋症	7	1	1	2	3	104 慢性閉塞性肺疾患	29	15	4	5	5
男	2	0	0	0	2	男	23	14	3	2	4
女	5	1	1	2	1	女	6	1	1	3	1
不整脈及び伝導障害	53	23	11	12	7	105 喘息	3	1	0	2	0
男	19	6	4	4	5	男	0	0	0	0	0
女	34	17	7	8	2	女	3	1	0	2	0
心不全	136	57	34	23	22	106 その他の呼吸器系の疾患	188	56	56	36	40
男	62	25	19	7	11	男	128	34	36	25	33
女	74	32	15	16	11	女	60	22	20	11	7
その他の心疾患	4	2	1	0	1	誤嚥性肺炎	127	38	38	23	28
男	1	0	0	0	1	男	82	21	20	18	23
女	3	2	1	0	0	女	45	17	18	5	5
093 脳血管疾患	172	62	44	36	30	間質性肺疾患	38	12	9	9	8
男	90	33	28	15	14	男	32	11	9	5	7
女	82	29	16	21	16	女	6	1	0	4	1
くも膜下出血	24	10	7	5	2	その他の呼吸器系の疾患	23	6	9	4	4
男	11	5	4	1	1	男	14	2	7	2	3
女	13	5	3	4	1	女	9	4	2	2	1
脳内出血	64	25	11	16	12	110 消化器系の疾患	116	40	27	18	31
男	35	12	8	9	6	男	53	24	12	4	13
女	29	13	3	7	6	女	63	16	15	14	18
脳梗塞	80	27	25	13	15	111 胃潰瘍及び十二指腸潰瘍	3	2	0	1	0
男	42	16	15	5	6	男	2	1	0	1	0
女	38	11	10	8	9	女	1	1	0	0	0
その他の脳血管疾患	4	0	1	2	1	112 ヘルニア及び腸閉塞	14	3	1	5	5
男	2	0	1	0	1	男	5	2	1	1	1
女	2	0	0	2	0	女	9	1	0	4	4
094 大動脈瘤及び解離	40	15	11	8	6	113 肝疾患	25	12	5	1	7
男	18	8	4	3	3	男	13	8	2	0	3
女	22	7	7	5	3	女	12	4	3	1	4



死因分類	保 草 健 所 津	草 津 市	守 山 市	栗 東 市	野 洲 市	死因分類	保 草 健 所 津	草 津 市	守 山 市	栗 東 市	野 洲 市
肝硬変(アルコール性を除く)	12	5	2	1	4	162 出産外傷	0	0	0	0	0
男	1	1	0	0	0	男	0	0	0	0	0
女	11	4	2	1	4	女	0	0	0	0	0
その他の肝疾患	13	7	3	0	3	163 周産期に特異的な呼吸障害及び心血管障害	0	0	0	0	0
男	12	7	2	0	3	男	0	0	0	0	0
女	1	0	1	0	0	女	0	0	0	0	0
114 その他の消化器系の疾患	74	23	21	11	19	164 周産期に特異的な感染症	0	0	0	0	0
男	33	13	9	2	9	男	0	0	0	0	0
女	41	10	12	9	10	女	0	0	0	0	0
120 皮膚及び皮下組織の疾患	4	1	3	0	0	165 胎児及び新生児の出血性障害及び血液障害	0	0	0	0	0
男	0	0	0	0	0	男	0	0	0	0	0
女	4	1	3	0	0	女	0	0	0	0	0
130 筋骨格系及び結合組織の疾患	20	10	4	5	1	166 その他の周産期に発生した病態	0	0	0	0	0
男	8	4	2	1	1	男	0	0	0	0	0
女	12	6	2	4	0	女	0	0	0	0	0
140 腎尿路生殖器系の疾患	101	39	20	30	12	170 先天奇形、変形及び染色体異常	8	2	2	3	1
男	48	19	12	13	4	男	4	2	1	0	1
女	53	20	8	17	8	女	4	0	1	3	0
141 糸球体疾患及び腎尿管間質性疾患	8	6	0	1	1	171 神経系の先天奇形	0	0	0	0	0
男	4	4	0	0	0	男	0	0	0	0	0
女	4	2	0	1	1	女	0	0	0	0	0
142 腎不全	66	24	15	20	7	172 循環器系の先天奇形	4	0	1	3	0
男	37	13	9	12	3	男	0	0	0	0	0
女	29	11	6	8	4	女	4	0	1	3	0
急性腎不全	1	1	0	0	0	心臓の先天奇形	1	0	0	1	0
男	0	0	0	0	0	男	0	0	0	0	0
女	1	1	0	0	0	女	1	0	0	1	0
慢性腎不全	56	19	15	16	6	その他の循環器系の先天奇形	3	0	1	2	0
男	29	9	9	9	2	男	0	0	0	0	0
女	27	10	6	7	4	女	3	0	1	2	0
詳細不明の腎不全	9	4	0	4	1	173 消化器系の先天奇形	1	0	1	0	0
男	8	4	0	3	1	男	1	0	1	0	0
女	1	0	0	1	0	女	0	0	0	0	0
143 その他の尿路生殖器系の疾患	27	9	5	9	4	174 その他の先天奇形及び変形	1	1	0	0	0
男	7	2	3	1	1	男	1	1	0	0	0
女	20	7	2	8	3	女	0	0	0	0	0
150 妊娠、分娩及び産じょく	0	0	0	0	0	175 染色体異常、他に分類されないもの	2	1	0	0	1
男	0	0	0	0	0	男	2	1	0	0	1
女	0	0	0	0	0	女	0	0	0	0	0
160 周産期に発生した病態	0	0	0	0	0	180 症状、徴候及び異常臨床所見、異常検査所見で他に分類されないもの	285	107	63	55	60
男	0	0	0	0	0	男	78	31	16	14	17
女	0	0	0	0	0	女	207	76	47	41	43
161 妊娠期間及び胎児発育に関する障害	0	0	0	0	0	181 老衰	262	94	56	53	59
男	0	0	0	0	0	男	63	22	13	12	16
女	0	0	0	0	0	女	199	72	43	41	43

死因分類	保 草 健 所 津	草 津 市	守 山 市	栗 東 市	野 洲 市
182 乳幼児突然死症候群	0	0	0	0	0
男	0	0	0	0	0
女	0	0	0	0	0
183 <small>その他の症状、徴候及び異常臨床・検査所見で他に分類されないもの</small>	23	13	7	2	1
男	15	9	3	2	1
女	8	4	4	0	0
200 傷病及び死亡の外因	171	60	49	32	30
男	103	33	26	25	19
女	68	27	23	7	11
201 不慮の事故	98	33	33	15	17
男	50	17	14	9	10
女	48	16	19	6	7
交通事故	5	2	0	2	1
男	2	0	0	1	1
女	3	2	0	1	0
転倒・転落	22	4	12	4	2
男	11	3	5	2	1
女	11	1	7	2	1
不慮の溺死及び溺水	21	8	7	2	4
男	10	4	2	1	3
女	11	4	5	1	1
不慮の窒息	32	13	8	4	7
男	14	6	2	2	4
女	18	7	6	2	3
煙、火及び火災への曝露	0	0	0	0	0
男	0	0	0	0	0
女	0	0	0	0	0
有害物質による不慮の中毒及び有害物質への曝露	0	0	0	0	0
男	0	0	0	0	0
女	0	0	0	0	0
その他の不慮の事故	18	6	6	3	3
男	13	4	5	3	1
女	5	2	1	0	2
202 自殺	61	21	12	16	12
男	48	14	10	15	9
女	13	7	2	1	3
203 他殺	1	0	0	1	0
男	1	0	0	1	0
女	-	0	0	0	0
204 その他の外因	11	6	4	0	1
男	4	2	2	0	0
女	7	4	2	0	1
220 特殊目的用コード	88	35	20	15	18
男	43	15	10	8	10
女	45	20	10	7	8
221 重症急性呼吸器症候群	0	0	0	0	0
男	0	0	0	0	0
女	0	0	0	0	0

## 8 年齢調整死亡率(主要死因別)

令和4年

	草津保健所管内での死亡率順位		1位	2位	3位	4位	5位	6位	7位
	分類コード		021	092	181	093	102	201	142
		死亡者総数	悪性新生物	心疾患	老衰	脳血管疾患	肺炎	不慮の事故	腎不全
滋賀県	死亡数	15043	3726	2381	1646	911	541	476	327
	死亡率	1067.3	264.4	168.9	88.6	64.6	38.4	33.8	23.2
	年齢調整死亡率	990.6	258.5	154.7	98.4	59.7	34.7	31.3	20.9
草津保健所	死亡数	2816	746	389	262	172	81	98	66
	死亡率	804.5	213.1	111.1	52.0	49.1	23.1	28.0	18.9
	年齢調整死亡率	949.4	253.2	131.5	87.7	58.4	27.2	33.5	21.9
草津市	死亡数	1079	292	174	94	62	34	33	24
	死亡率	737.9	199.7	119.0	64.3	42.4	23.3	22.6	16.4
	年齢調整死亡率	882.4	244.6	141.4	74.4	50.2	27.2	28.3	19.1
守山市	死亡数	676	174	84	56	44	17	33	15
	死亡率	798.6	205.6	99.2	66.2	52.0	20.1	39.0	17.7
	年齢調整死亡率	934.4	241.4	116.6	76.5	62.5	23.9	45.6	20.3
栗東市	死亡数	545	161	69	53	36	10	15	20
	死亡率	790.2	233.4	100.0	76.8	52.2	14.5	21.7	29.0
	年齢調整死亡率	1072.6	309.3	136.4	111.2	71.3	20.3	30.2	41.3
野洲市	死亡数	516	119	62	59	30	20	17	7
	死亡率	1028.5	237.2	123.6	117.6	59.8	39.9	33.9	14.0
	年齢調整死亡率	1013.0	233.8	122.3	113.3	59.2	38.9	33.0	12.7

(率は人口10万対)

$$\text{死因別死亡率} = \frac{\text{死因別死亡数} \times 100,000}{\text{人口}}$$

$$\text{年齢調整死亡率} = \frac{\{[\text{観察集団の各年齢(年齢階級)の死亡率}] \times [\text{基準人口のその年齢(年齢階級)の人口}]\} \text{の各年齢(年齢階級)の総和}}{\text{基準人口の総人口}}$$

$$\text{年齢(年齢階級)別死亡率} = \frac{\text{ある年齢(年齢階級)の死亡数}}{\text{ある年齢(年齢階級)の人口}}$$

基準人口は平成27年モデル人口を使用

率の算出に用いた人口は、「滋賀県推計人口年報(令和4年10月1日現在)」のもの

9 死亡数・性・死亡の場所・保健所・市別

令和4年

	総数			施設内																				
	総数			病院			診療所			介護老人保健施設			介護医療院			助産所			老人ホーム					
	総数	男	女	総数	男	女	総数	男	女	総数	男	女	総数	男	女	総数	男	女	総数	男	女	総数	男	女
滋賀県	15,043	7,728	7,315	12,037	6,108	5,929	10,168	5,636	4,532	24	13	11	495	167	328	221	85	136	-	-	-	1,350	292	1,058
草津保健所	2,816	1,450	1,366	2,259	1,152	1,107	1,936	1,073	863	2	-	2	92	30	62	69	27	42	-	-	-	229	49	180
草津市	1,079	560	519	870	444	426	749	418	331	-	-	-	49	17	32	45	17	28	-	-	-	72	9	63
守山市	676	352	324	536	284	252	462	258	204	1	-	1	14	6	8	10	6	4	-	-	-	59	20	39
栗東市	545	265	280	422	202	220	355	192	163	-	-	-	10	2	8	8	2	6	-	-	-	57	8	49
野洲市	516	273	243	431	222	209	370	205	165	1	-	1	19	5	14	6	2	4	-	-	-	41	12	29

	施設外								
	総数			自宅			その他		
	総数	男	女	総数	男	女	総数	男	女
滋賀県	3,006	1,620	1,386	2,749	1,452	1,297	257	168	89
草津保健所	557	298	259	515	271	244	42	27	15
草津市	209	116	93	197	108	89	12	8	4
守山市	140	68	72	127	59	68	13	9	4
栗東市	123	63	60	114	57	57	9	6	3
野洲市	85	51	34	77	47	30	8	4	4

10 死因順位(年次別)

草津保健所管内

	第1位	第2位	第3位	第4位	第5位
昭和38年	中枢神経系の血管損傷	悪性新生物	心臓疾患	老衰	肺炎および気管支炎
40年	心臓疾患	中枢神経系の血管損傷	悪性新生物	老衰	肺炎および気管支炎
42年	中枢神経系の血管損傷	悪性新生物	老衰	動脈硬化症および心臓疾患	肺炎
44年	悪性新生物	脳血管疾患	心臓疾患	老衰	肺炎
46年	脳血管疾患	悪性新生物	心臓疾患	老衰	自動車事故
50年	脳血管疾患	悪性新生物	虚血性心疾患	心臓疾患	肺炎
52年	脳血管疾患	悪性新生物	心疾患	高血圧性疾患	自動車事故
54年	悪性新生物	脳血管疾患	心疾患	老衰	肺炎および気管支炎
56年	悪性新生物	脳血管疾患	心疾患	肺炎および気管支炎	老衰
58年	悪性新生物	脳血管疾患	心疾患	肺炎および気管支炎	不慮の事故
60年	悪性新生物	心疾患	脳血管疾患	肺炎および気管支炎	不慮の事故
62年	悪性新生物	心疾患	脳血管疾患	肺炎および気管支炎	不慮の事故
平成元年	悪性新生物	心疾患	脳血管疾患	肺炎および気管支炎	不慮の事故
2年	悪性新生物	心疾患	脳血管疾患	肺炎および気管支炎	不慮の事故
3年	悪性新生物	心疾患	脳血管疾患	肺炎および気管支炎	不慮の事故
4年	悪性新生物	心疾患	脳血管疾患	肺炎および気管支炎	不慮の事故
5年	悪性新生物	心疾患	脳血管疾患	肺炎および気管支炎	不慮の事故
6年	悪性新生物	心疾患	脳血管疾患	肺炎および気管支炎	不慮の事故
7年	悪性新生物	脳血管疾患	心疾患	肺炎	不慮の事故
8年	悪性新生物	脳血管疾患	心疾患	肺炎	不慮の事故
9年	悪性新生物	心疾患	脳血管疾患	肺炎	不慮の事故
10年	悪性新生物	心疾患	脳血管疾患	肺炎	不慮の事故
11年	悪性新生物	心疾患	脳血管疾患	肺炎	不慮の事故
12年	悪性新生物	心疾患	脳血管疾患	肺炎	不慮の事故
13年	悪性新生物	心疾患	脳血管疾患	肺炎	不慮の事故
14年	悪性新生物	心疾患	脳血管疾患	肺炎	自殺
15年	悪性新生物	心疾患	脳血管疾患	肺炎	不慮の事故
16年	悪性新生物	心疾患	脳血管疾患	肺炎	不慮の事故
17年	悪性新生物	心疾患	脳血管疾患	肺炎	不慮の事故
18年	悪性新生物	心疾患	肺炎	脳血管疾患	不慮の事故
19年	悪性新生物	心疾患	脳血管疾患	肺炎	自殺
20年	悪性新生物	心疾患	脳血管疾患	肺炎	不慮の事故
21年	悪性新生物	心疾患	脳血管疾患	肺炎	不慮の事故
22年	悪性新生物	心疾患	脳血管疾患	肺炎	不慮の事故
23年	悪性新生物	心疾患	肺炎	脳血管疾患	老衰
24年	悪性新生物	心疾患	脳血管疾患	肺炎	老衰
25年	悪性新生物	心疾患	肺炎	脳血管疾患	老衰
26年	悪性新生物	心疾患	肺炎	脳血管疾患	老衰
27年	悪性新生物	心疾患	肺炎	脳血管疾患	老衰
28年	悪性新生物	心疾患	肺炎	脳血管疾患	老衰
29年	悪性新生物	心疾患	脳血管疾患	老衰	肺炎
30年	悪性新生物	心疾患	脳血管疾患	肺炎	老衰
令和元年	悪性新生物	心疾患	脳血管疾患	老衰	肺炎
2年	悪性新生物	心疾患	老衰	脳血管疾患	肺炎
3年	悪性新生物	心疾患	老衰	脳血管疾患	肺炎

# 11 乳児死亡(性・日月齢・市別)

令和4年

	1週未満			1週以上4週未満			4週以上1年未満			総数		
	計	男	女	計	男	女	計	男	女	計	男	女
滋賀県	5	4	1	1	-	1	12	10	2	18	14	4
草津保健所	1	1	-	1	-	1	4	4	-	6	5	1
草津市	1	1	-	-	-	-	2	2	-	3	3	-
守山市	-	-	-	-	-	-	1	1	-	1	1	-
栗東市	-	-	-	1	-	1	-	-	-	1	-	1
野洲市	-	-	-	-	-	-	1	1	-	1	1	-

12 死産(性・妊娠期間・市別)

令和4年

	総 数				満22週未満				満22週～23週				満24週～27週			
	総数	男	女	不詳	総数	男	女	不詳	総数	男	女	不詳	総数	男	女	不詳
滋賀県	188	76	35	77	171	70	25	76	1	1	-	-	3	1	2	-
草津保健所	50	19	7	24	47	18	5	24	-	-	-	-	-	-	-	-
草津市	18	7	3	8	18	7	3	8	-	-	-	-	-	-	-	-
守山市	14	6	-	8	14	6	-	8	-	-	-	-	-	-	-	-
栗東市	13	4	2	7	11	3	1	7	-	-	-	-	-	-	-	-
野洲市	5	2	2	1	4	2	1	1	-	-	-	-	-	-	-	-

	満28週～31週				満32週～35週				満36週～39週				満40週以上			
	総数	男	女	不詳	総数	男	女	不詳	総数	男	女	不詳	総数	男	女	不詳
滋賀県	2	1	1	-	4	2	2	-	7	1	5	1	-	-	-	-
草津保健所	2	1	1	-	-	-	-	-	1	-	1	-	-	-	-	-
草津市	-	-	-	-	-	-	-	-	-	-	-	-	-	-	-	-
守山市	-	-	-	-	-	-	-	-	-	-	-	-	-	-	-	-
栗東市	2	1	1	-	-	-	-	-	-	-	-	-	-	-	-	-
野洲市	-	-	-	-	-	-	-	-	1	-	1	-	-	-	-	-





## 令和4年度 事業年報

発行 令和6年7月

滋賀県南部健康福祉事務所

(滋賀県草津保健所)

〒525-8525 草津市草津3丁目14-75

TEL 077-562-3526

FAX 077-562-3533